



แผนพัฒนาท้องถิ่น

ประจำปีงบประมาณ

พ.ศ. 2561-2565

งานนโยบายและแผน

องค์การบริหารส่วนตำบลวิทยทราญ

อำเภอหนองแค จังหวัดสระบุรี

คำนำ

เนื่องด้วยพระราชบัญญัติเทศบาล พ.ศ. ๒๔๙๖ แก้ไขเพิ่มเติมถึง (ฉบับที่ ๑๒) พ.ศ. ๒๕๔๖ มาตรา ๕๐ (๙) และพระราชบัญญัติกำหนดแผนและขั้นตอนการกระจายอำนาจให้แก่องค์กรปกครองส่วนท้องถิ่น พ.ศ. ๒๕๔๒ หมวด ๒ มาตรา ๑๖ (๑) ประกอบกับระเบียบกระทรวงมหาดไทย ว่าด้วยการจัดทำแผนพัฒนาขององค์กรปกครองส่วนท้องถิ่น พ.ศ. ๒๕๔๘ แก้ไขเพิ่มเติมถึง (ฉบับที่ ๓) พ.ศ. ๒๕๖๑ ได้กำหนดให้องค์กรปกครองส่วนท้องถิ่น มีอำนาจและหน้าที่ในการจัดทำแผนพัฒนาท้องถิ่นของตนเอง แผนพัฒนาท้องถิ่นนั้น หมายถึงแผนพัฒนาท้องถิ่นขององค์กรปกครองส่วนท้องถิ่น โดยคณะกรรมการพัฒนาท้องถิ่นจัดประชุมประชาคมท้องถิ่น ส่วนราชการ และรัฐวิสาหกิจที่เกี่ยวข้อง เพื่อแจ้งแนวทางพัฒนาท้องถิ่น รับทราบปัญหา ความต้องการ ประเด็น การพัฒนาและประเด็นที่เกี่ยวข้องตลอดจนความช่วยเหลือทางวิชาการ และแนวทางปฏิบัติที่เหมาะสมกับสภาพพื้นที่เพื่อนำมากำหนดแนวทางการจัดทำแผนพัฒนาท้องถิ่น โดยให้นำข้อมูลพื้นฐานในการพัฒนาจากหน่วยงานต่างๆ และข้อมูลในแผนพัฒนาหมู่บ้านหรือแผนชุมชนมาพิจารณาประกอบการจัดทำแผนพัฒนาท้องถิ่น

เพื่อให้การดำเนินการให้เป็นไปตามกฎหมายดังกล่าว จึงต้องจัดทำแผนพัฒนาท้องถิ่น (พ.ศ. ๒๕๖๑ - ๒๕๖๕) ขึ้น เพื่อใช้เป็นเครื่องมือในการจัดทำงบประมาณรายจ่ายประจำปี และพร้อมที่จะนำไปสู่การปฏิบัติและสามารถใช้ในการประสานแผนการพัฒนาท้องถิ่นได้อย่างมีประสิทธิภาพและประสิทธิผล ตามนโยบายที่คณะผู้บริหารหวังที่จะทำให้เกิดการพัฒนาในท้องถิ่น

องค์การบริหารส่วนตำบลห้วยทราย จึงหวังเป็นอย่างยิ่งว่าแผนพัฒนาท้องถิ่น (พ.ศ. ๒๕๖๑ - ๒๕๖๕) องค์การบริหารส่วนตำบลห้วยทราย ฉบับนี้จะเป็นแนวทางในการพัฒนาท้องถิ่นที่มีประสิทธิภาพและตอบสนองความต้องการของประชาชนอย่างแท้จริงต่อไป

องค์การบริหารส่วนตำบลห้วยทราย

สารบัญ

เรื่อง

หน้า

ส่วนที่ ๑	สภาพทั่วไปและข้อมูลพื้นฐาน	๑ - ๙
ส่วนที่ ๒	ยุทธศาสตร์องค์การปกครองส่วนท้องถิ่น	๑๐ - ๔๗
ส่วนที่ ๓	การนำแผนพัฒนาท้องถิ่นไปสู่การปฏิบัติ	๔๘
<u>บัญชีโครงการพัฒนา</u>		
	แบบ ผ.๐๑ (บัญชีสรุปโครงการพัฒนา)	๔๙ - ๕๓
	แบบ ผ.๐๒ (รายละเอียดโครงการพัฒนา)	๕๔ - ๑๔๐
	แบบ ผ.๐๒/๑ (รายละเอียดโครงการพัฒนา (สำหรับโครงการที่เกินศักยภาพ)	๑๔๑ - ๑๔๖
	แบบ ผ.๐๓ (บัญชีครุภัณฑ์)	๑๔๗ - ๑๕๑
ส่วนที่ ๔	การติดตามและประเมินผล	๑๕๒ - ๑๖๒

แผนพัฒนาท้องถิ่น
(พ.ศ.๒๕๖๑-๒๕๖๕)
ขององค์การบริหารส่วนตำบลห้วยทราย อำเภอหนองแค จังหวัดสระบุรี

ส่วนที่ ๑ สภาพทั่วไปและข้อมูลพื้นฐาน

๑.ด้านกายภาพ

๑.๑ที่ตั้งของหมู่บ้านหรือชุมชนหรือตำบล

องค์การบริหารส่วนตำบลห้วยทราย อยู่ในเขตการปกครองอำเภอหนองแค จังหวัดสระบุรี ห่างจากที่ว่าการอำเภอหนองแคประมาณ ๘ กิโลเมตร ไปทางทิศใต้ ห่างจากจังหวัดสระบุรี ๗ กิโลเมตร บนทางหลวงแผ่นดินหมายเลข ๑ มีพื้นที่ทั้งหมด ๑๒.๕๔ ตารางกิโลเมตร มีเขตพื้นที่ในการติดต่อดังนี้

- ทิศเหนือ ติด อบต.หนองนาก อำเภอหนองแค จังหวัดสระบุรี
- ทิศใต้ ติด อบต.โคกแย้ และเทศบาลตำบลหินกอง อ.หนองแค จ. สระบุรี
- ทิศตะวันออก ติด อบต.โคกแย้ และป่าสงวนแห่งชาติ
- ทิศตะวันตก ติด อบต.ห้วยขมิ้น และ อบต.หนองนาก อ.หนองแค จ.สระบุรี

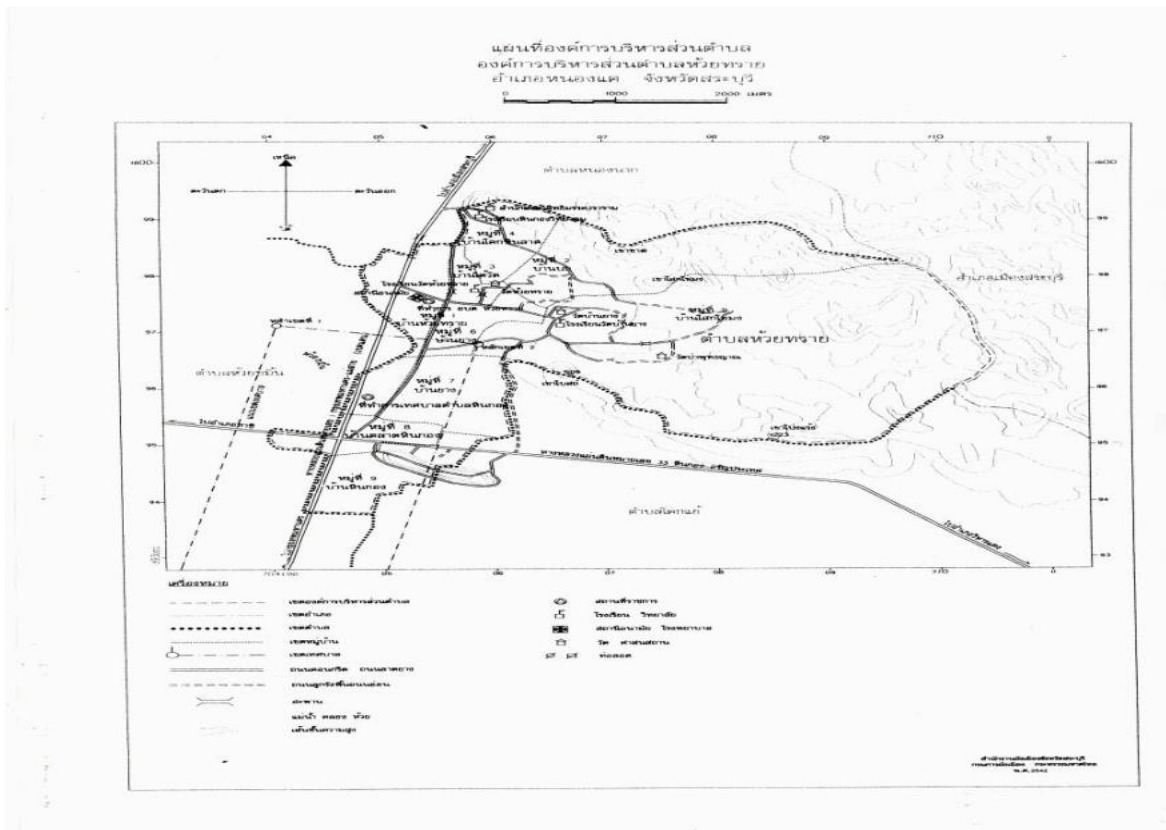

๑.๒ ลักษณะภูมิประเทศ

ลักษณะภูมิประเทศโดยทั่วไปขององค์การบริหารส่วนตำบลห้วยทรายเป็นพื้นที่เป็นที่ราบ ที่ราบเชิงเขา และภูเขา

๑.๓ ลักษณะภูมิอากาศ

เป็นแบบมรสุม มี ๓ ฤดู

ฤดูร้อน	เริ่มประมาณเดือนมีนาคม ถึงเดือนมิถุนายน
ฤดูฝน	เริ่มประมาณเดือนกรกฎาคม ถึงเดือนตุลาคม
ฤดูหนาว	เริ่มประมาณเดือนพฤศจิกายน ถึงเดือนกุมภาพันธ์

๑.๔ ลักษณะของดิน

การตั้งถิ่นฐานขององค์การบริหารส่วนตำบลห้วยทราย สภาพทั่วไปทั้งในอดีตและปัจจุบัน เป็นชุมชนขนาดเล็ก ประชากรส่วนใหญ่ประกอบอาชีพเกษตรกรรม ทำนา ทำไร่ สามารถจำแนกการใช้ประโยชน์ที่ดินได้ดังต่อไปนี้

- การใช้ที่ดินประเภทที่อยู่อาศัยหนาแน่นน้อย จะกระจายตัวอยู่โดยทั่วไปในแต่ละหมู่บ้าน ทั้ง ๑๐ หมู่บ้าน การสร้างบ้านเรือนครั้งปูนครั้งไม้ บ้านไม้ได้ถูกล้าง และที่อยู่อาศัยที่สร้างขึ้นใหม่ เป็นบ้านรูปทรงสมัยใหม่เป็นบ้านตึก การใช้ประโยชน์ที่ดินประเภทที่อยู่อาศัยหนาแน่นน้อย
- การใช้ที่ดินประเภทพาณิชยกรรมและที่อยู่อาศัยหนาแน่นมาก เนื่องจากชุมชน เป็นชุมชนเกษตรกรรมและชนบทค่อนข้างสูง ทำให้การขยายตัวด้านพาณิชยกรรมค่อนข้างน้อย
- การใช้ที่ดินประเภทอุตสาหกรรม ส่วนใหญ่เป็นอุตสาหกรรมเฉพาะกิจ ขนาดเล็ก ประกอบด้วย โรงสี และโรงซ่อมเครื่องจักร-เครื่องยนต์ แทรกตัวตามชุมชนที่อยู่อาศัย
- การใช้ที่ดินประเภทชนบทและเกษตรกรรม ได้แก่ บริเวณพื้นที่โดยรอบชุมชนทั้งพื้นที่ชนบทโดยทั่วไป จะทำเกษตรกรรมส่วนใหญ่ คือ การทำนา ทำไร่ ทำสวน ปลูกพืชผักสวนครัว เลี้ยงสัตว์ ผลผลิตทางการเกษตรที่สำคัญได้แก่ ข้าว
- การใช้ที่ดินประเภทที่โล่งเพื่อนันทนาการและรักษาคุณภาพสิ่งแวดล้อม ในองค์การบริหารส่วนตำบลห้วยทราย มีพื้นที่เป็นสวนสาธารณะและสถานที่พักผ่อนหย่อนใจ สำหรับการประกอบกิจกรรมเพื่อนันทนาการและพักผ่อนบริเวณรอบๆ หนองบัวใหญ่ การใช้ประโยชน์ที่ดินประเภทที่โล่งเพื่อนันทนาการและรักษาคุณภาพสิ่งแวดล้อม
- การใช้ที่ดินประเภทสถาบันการศึกษา ประกอบไปด้วยสถานศึกษาระดับก่อนวัยเรียน จำนวน ๑ แห่ง ได้แก่ ศูนย์พัฒนาเด็กเล็กวัดบ้านยาง(อบต.ห้วยทราย) ระดับวัยก่อนเรียนถึงประถมศึกษาจำนวน ๑ แห่ง ได้แก่ โรงเรียนวัดห้วยทราย (เขตการศึกษาสระบุรี เขต ๒),ระดับวัยมัธยม จำนวน ๑ แห่ง ได้แก่ โรงเรียนหินกองวิทยาคม , อีกทั้งยังมีที่อ่านหนังสือพิมพ์ประจำหมู่บ้านและห้องสมุดประชาชน ๓ แห่ง
- การใช้ที่ดินประเภทสถาบันศาสนา ประชาชนในเขตองค์การบริหารส่วนตำบลห้วยทราย ส่วนใหญ่นับถือศาสนาพุทธ มีความเชื่อตามประเพณีสมัยก่อนและอิทธิพลต่อจิตใจของประชาชน เป็นอย่างมากในเขตองค์การบริหารส่วนตำบลห้วยทราย มีวัด ๔ แห่งและสำนักสงฆ์ ๑ แห่ง ได้แก่ วัดห้วยทราย,วัดบ้านยาง, วัดป่าพุทธยาน,วัดพัชรบรรพตวราราม และสำนักสงฆ์วัดป่ามุตโตทัย
- การใช้ที่ดินประเภทสถาบันราชการ การสาธารณสุขและสาธารณูปการ ซึ่งประกอบด้วยหน่วยงานราชการต่างๆ ได้แก่ โรงพยาบาลส่งเสริมสุขภาพตำบลห้วยทราย

๑.๕ ลักษณะของแหล่งน้ำ แหล่งน้ำธรรมชาติ ในเขตองค์การบริหารส่วนตำบลห้วยทราย ได้แก่

ลำน้ำ,ลำห้วย	จำนวน	๑	แห่ง
ฝาย	จำนวน	๑	แห่ง
บ่อโยก	จำนวน	๓	แห่ง
บึง,หนอง,และอื่นๆ	จำนวน	๓	แห่ง
ประปาหมู่บ้าน	จำนวน	๑	แห่ง
ถังเก็บน้ำฝน(ฝ.๓๓)	จำนวน	๑๐	แห่ง
สระน้ำขนาด ๑๐๐ ตร.ม.จำนวน		๒	แห่ง

๑.๖ ลักษณะของไม้และป่าไม้

พื้นที่ในเขตองค์การบริหารส่วนตำบลห้วยทรายมีทรัพยากรธรรมชาติในพื้นที่ (แสดงทรัพยากรธรรมชาติที่มีอยู่ในองค์การบริหารส่วนตำบล) ในพื้นที่องค์การบริหารส่วนตำบลห้วยทรายมีเขตอุทยานแห่งชาติน้ำตกสามหลั่นครอบคลุมซึ่งสภาพปัจจุบันยังคงเป็นป่าไม้ที่อุดมสมบูรณ์ มีพื้นที่มากกว่า ๕ ตารางกิโลเมตร

๒.ด้านการเมือง/การปกครอง

๒.๑ เขตการปกครอง

องค์การบริหารส่วนตำบลห้วยทราย ได้จัดตั้งเป็นองค์การบริหารส่วนตำบล เมื่อวันที่ ๑๖ ธันวาคม พ.ศ. ๒๕๓๙ ครอบคลุมพื้นที่ทั้งตำบลห้วยทรายมีเนื้อที่ประมาณ ๑๒.๕๔ องค์การบริหารส่วนตำบลห้วยทราย มีทั้งหมดจำนวน ๑๐ หมู่บ้าน ประกอบด้วย

ชื่อหมู่บ้าน	ประชากร			จำนวนครัวเรือน	ผู้ใหญ่บ้าน
	ชาย	หญิง	รวม		
จำนวนหมู่บ้าน					
ในเขต อบต.ห้วยทราย					
หมู่ที่ ๑ บ้านห้วยทราย	๓๘๓	๔๓๐	๘๑๓	๔๖๒	นางสาววิชชุดา โพธิ์ณะชาติ
หมู่ที่ ๒ บ้านบาก	๓๒๘	๓๕๒	๖๘๐	๒๑๒	นายปิยะ มีสวัสดิ์ (กำนัน)
หมู่ที่ ๓ บ้านไต้วัด	๑๓๖	๑๕๕	๒๙๑	๑๒๕	นายวิวัฒน์ อินสุวรรณ
หมู่ที่ ๔ บ้านโคกหินลาด	๒๓๖	๒๔๗	๔๘๓	๒๐๓	นายอำพร เจริ
หมู่ที่ ๕ บ้านโสกโขมง	๓๐๙	๓๐๕	๖๑๔	๑๖๑	นายสุรินทร์ พรรรัตน์
หมู่ที่ ๖ บ้านยาง	๒๒๓	๒๕๕	๔๗๘	๒๕๑	นายเกษม บุญศิลป์
หมู่ที่ ๗ บ้านนุ	๑๘๕	๒๐๖	๓๙๑	๑๙๔	นายพิชิต อันประเสริฐ
หมู่ที่ ๘ บ้านตลาดหินกอง	๑๒๒	๑๑๙	๒๔๑	๙๙	นายเฉลียว งามสมภาค
หมู่ที่ ๙ บ้านหินกอง	๑๓๘	๑๔๕	๒๘๓	๘๖	นางสวิง พรหมมิ
หมู่ที่ ๑๐ บ้านโนนคล้อ	๑๘๙	๒๐๗	๓๙๖	๑๒๘	นายอำนาจ หนูอัน
รวม	๒,๒๔๙	๒,๔๒๑	๔,๕๐๙	๑,๙๒๑	

๒.๒ การเลือกตั้ง

องค์การบริหารส่วนตำบลห้วยทรายแบ่งเขตการเลือกตั้งเป็นจำนวน ๕ เขต คือ

- เขตที่เลือกตั้ง ๑ จำนวน ๒ หมู่บ้าน คือ หมู่ที่ ๑,๓
- เขตเลือกตั้งที่ ๒ จำนวน ๒ หมู่บ้าน คือ หมู่ที่ ๒,๔
- เขตเลือกตั้งที่ ๓ จำนวน ๒ หมู่บ้าน คือ หมู่ที่ ๕,๗

เขตเลือกตั้งที่ ๔ จำนวน ๒ หมู่บ้าน คือ หมู่ที่ ๖,๑๐

เขตเลือกตั้งที่ ๕ จำนวน ๒ หมู่บ้าน คือ หมู่ที่ ๘,๙

สมาชิกสภาองค์การบริหารส่วนตำบลห้วยทราย

๑. นางหนูเล็ก มีสวัสดิ์	ประธานสภาองค์การบริหารส่วนตำบลห้วยทราย
๒. นายสมิต นามโคตร	รองประธานสภาองค์การบริหารส่วนตำบลห้วยทราย
๓. นายธนชัย เพ็งชื่นมะตัน	สมาชิกสภา อบต.หมู่ ๑
๔. นางฉลวย อินสุวรรณ์	สมาชิกสภา อบต.หมู่ ๒
๕. นายสุธี บุญมา	สมาชิกสภา อบต.หมู่ ๓
๖. นางสุนทร ทศวงษ์	สมาชิกสภา อบต.หมู่ ๓
๗. นางสาวดิษฐา สุขพอดี	สมาชิกสภา อบต.หมู่ ๔
๘. นายปิยะ โสภา	สมาชิกสภา อบต.หมู่ ๔
๙. นายจันทร์ มหาวัตร	สมาชิกสภา อบต.หมู่ ๕
๑๐. นายสมควน หนูสารี	สมาชิกสภา อบต.หมู่ ๕
๑๑. นางสุวรรณ์ บุญศิลป์	สมาชิกสภา อบต.หมู่ ๖
๑๒. นายประยุทธ ทัพภรณ์	สมาชิกสภา อบต.หมู่ ๖
๑๓. นายอดิศักดิ์ สอนเชื้อ	สมาชิกสภา อบต.หมู่ ๗
๑๔. นางแก้วตา ขำอินทร์	สมาชิกสภา อบต.หมู่ ๗
๑๕. นายวัฒนา ฝั่งสาคร	สมาชิกสภา อบต.หมู่ ๘
๑๖. นายอรุณ วิเศษสุนทร	สมาชิกสภา อบต.หมู่ ๘
๑๗. นายชَمَّد ร่มจิตร์	สมาชิกสภา อบต.หมู่ ๙
๑๘. นางอุดม จิตติเลิศวิเศษ	สมาชิกสภา อบต.หมู่ ๑๐
๑๙. นางรุ่งตะวัน ฉายากุล	สมาชิกสภา อบต.หมู่ ๑๐

คณะผู้บริหารองค์การบริหารส่วนตำบลห้วยทราย

๑. นายคชานนท์ แก้วสุริยาภรณ์	นายกองค์การบริหารส่วนตำบลห้วยทราย
๒. นายพล ฉายากุล	รองนายกองค์การบริหารส่วนตำบลห้วยทราย
๓. นายเจษรา แก้วสุริยาภรณ์	รองนายกองค์การบริหารส่วนตำบลห้วยทราย
๔. นายชาติชาย สังข์สินธ์	เลขานุการนายกองค์การบริหารส่วนตำบลห้วยทราย

๓. ประชากร

๓.๑ ข้อมูลเกี่ยวกับจำนวนประชากร

จำนวนครัวเรือนทั้งสิ้น	๑,๙๒๑	ครัวเรือน
จำนวนประชากรทั้งสิ้น	๔,๖๗๐	คน
แยกเป็นชาย	๒,๒๔๙	คน
แยกเป็นหญิง	๒,๔๒๑	คน

๓.๒ ช่วงอายุและจำนวนประชากร

กลุ่มอายุ	จำนวนประชากร		
	ชาย	หญิง	รวม
ต่ำกว่า ๑๘ ปี	๔๙๖	๔๗๔	๙๗๐
๑๘-๖๐ ปี	๑,๔๓๑	๑,๕๐๙	๒,๙๔๐
อายุมากกว่า ๖๐ ปี	๓๑๗	๔๓๑	๗๔๘
รวม	๒,๒๔๔	๒,๔๑๔	๔,๖๕๘

๔.สภาพทางสังคม

๔.๑ การศึกษา

- โรงเรียนประถมศึกษา ๑ แห่ง
- โรงเรียนมัธยมศึกษา ๑ แห่ง
- โรงเรียนอาชีวศึกษา - แห่ง
- โรงเรียน/สถาบันชั้นสูง - แห่ง

๔.๒ การสาธารณสุข

- โรงพยาบาลส่งเสริมสุขภาพตำบล / หมู่บ้าน ๑ แห่ง
- อัตรากาารมีและใช้ส้วมราดน้ำ ร้อยละ ๑๐๐

๔.๓ อาชญากรรม

-

๔.๔ ยาเสพติด

-

๔.๕ การสังคมสงเคราะห์

มีการจัดตั้งศูนย์บริการคนพิการ, ศูนย์ยุติธรรมชุมชน, โรงเรียนผู้สูงอายุ

๕.ระบบบริการพื้นฐาน

๕.๑ การคมนาคมขนส่ง

สภาพถนนปัจจุบัน องค์การบริหารส่วนตำบลห้วยทราย มีเส้นทางคมนาคมเชื่อมกับ ทางหลวงแผ่นดินหมายเลข ๑ ที่ตัดผ่านพื้นที่องค์การบริหารส่วนตำบลห้วยทราย จากบ้านห้วยทราย หมู่ที่ ๑ บ้านไต้วัด หมู่ที่ ๓ และหมู่ที่ ๔ สำหรับถนนภายในองค์การบริหารส่วนตำบลห้วยทราย ถนนในพื้นที่องค์การบริหารส่วนตำบลห้วยทราย เป็นถนนลูกรัง คอนกรีต ลาดยาง ตามลำดับ

ในส่วนของปัญหาทางด้านคมนาคมและการขนส่ง เป็นปัญหาของระบบและโครงข่ายถนนในปัจจุบันตลอดจนปัญหาการจราจรและอุบัติเหตุต่างๆ ที่เกิดจากการคมนาคมและขนส่ง

สภาพถนน โดยส่วนใหญ่พื้นผิวจราจรบนถนนสายหลักอยู่ในสภาพดี และเชื่อมต่อกับอำเภอหนองแค ตำบลใกล้เคียง และถนนลาดยางผ่านเส้นทางกลางหมู่บ้านทุกหมู่บ้าน และเข้าออกทุกหมู่บ้านที่อยู่ห่างไกล ส่วนใหญ่มีรถยนต์ส่วนตัว

ระบบและโครงข่ายถนน การเชื่อมโยงการจราจรระหว่างถนนแต่ละสาย ในเขตเทศบาลและชุมชนนอกเขตเทศบาลที่ใกล้เคียงติดต่อกันได้โดยสะดวก ผิวจราจรอยู่ในสภาพดีถนนภายในเทศบาลโดยส่วนใหญ่เป็น

ถนนคอนกรีตเสริมเหล็ก ในอนาคตควรมีการปรับปรุงระบบถนน โดยกำหนดแนวทางเพื่อรองรับและเชื่อมต่อ การคมนาคม ให้เป็นระบบและมีโครงข่ายที่ดียิ่งขึ้น

การขนส่งผู้โดยสาร ปัจจุบันองค์การบริหารส่วนตำบลห้วยทราย ไม่มีสถานีขนส่งผู้โดยสาร

๕.๒ การไฟฟ้า

รับผิดชอบและดำเนินการโดยการไฟฟ้าส่วนภูมิภาค สาขาอำเภอหนองแค ในปัจจุบันสามารถให้บริการ ได้ครอบคลุมทั่วทั้งองค์การบริหารส่วนตำบลห้วยทราย

๕.๓ การประปา

ปัจจุบันการประปาภายในองค์การบริหารส่วนตำบลห้วยทราย รับผิดชอบและดำเนินการโดยการประปา ส่วนภูมิภาค สาขาหนองแค ซึ่งตั้งอยู่ในเขตพื้นที่เทศบาลตำบลหินกอง และมีประปาหมู่บ้านโดยใช้แหล่งน้ำดิบ จากฝายกั้นน้ำและบ่อสาธารณะประจำหมู่บ้าน หมู่ที่ ๕ ตำบลห้วยทราย อำเภอหนองแค ส่วน ทางด้านทิศตะวันออกขององค์การบริหารส่วนตำบลห้วยทรายใช้ระบบประปาหมู่บ้านอยู่

๕.๔ โทรศัพท์

ในเขตองค์การบริหารส่วนตำบลห้วยทราย มีการสื่อสารที่สำคัญได้แก่ ทางโทรศัพท์บ้านและ โทรศัพท์เคลื่อนที่ และมีเครือข่ายของโทรศัพท์เคลื่อนที่ที่ใช้ได้อย่างมีประสิทธิภาพ ได้แก่องค์การโทรศัพท์, AIS, DTAC, True

๕.๕ ไปรษณีย์หรือการสื่อสารหรือการขนส่ง และวัสดุ ครุภัณฑ์

- | | | |
|--------------------------|----|------|
| - ที่ทำการไปรษณีย์โทรเลข | - | แห่ง |
| - สถานีโทรคมนาคมอื่นๆ | - | แห่ง |
| - โทรศัพท์สาธารณะ | ๑๐ | แห่ง |

๖.ระบบเศรษฐกิจ

๖.๑. **เกษตรกรรม** ในปัจจุบันประชากรองค์การบริหารส่วนตำบลห้วยทรายส่วนใหญ่ ประกอบอาชีพทางการเกษตรผลผลิตทางการเกษตรที่สำคัญ ได้แก่ การทำนา ทำไร่ ทำสวน นอกจากนี้ ยังประกอบอาชีพค้าขายและรับจ้างทั่วไป

๖.๒ **การประมง** มีเกษตรกรที่ทำอาชีพประมงจำนวน ๒ ราย ได้แก่ เลี้ยงปลา เลี้ยงกุ้ง

๖.๓ **การปศุสัตว์** มีเกษตรกรทำอาชีพเลี้ยงโค กระบือ จำนวน ๒ ราย

๖.๔ **การบริการ** สถานประกอบการด้านบริการ จำนวน ๒๕ แห่ง แบ่งเป็น

บริการเสริมสวย	จำนวน ๕ แห่ง
บริการซ่อม	จำนวน ๑๐ แห่ง
บริการอื่นๆ	จำนวน ๘ แห่ง

๖.๕ **การท่องเที่ยว** พัฒนาวัดในตำบล และน้ำตกนางโจน เป็นแหล่งท่องเที่ยว

๖.๖ **อุตสาหกรรม** อุตสาหกรรมขององค์การบริหารส่วนตำบลห้วยทราย จำแนกเป็น ประเภทอุตสาหกรรมผลิตและบริการ จำนวน ๑ แห่ง ได้แก่ โรงงานผลิตคอนกรีตก่อสร้าง

๖.๗ **การพาณิชย์และกลุ่มอาชีพ** องค์การบริหารส่วนตำบลห้วยทรายมีตลาดการค้าที่สำคัญ จำนวน ๒ แห่ง ที่ทางองค์การบริหารส่วนตำบลห้วยทรายสามารถจัดเก็บรายได้ได้เอง คือ ๑. ตลาดชุมชนตำบลห้วยทราย ตั้งอยู่ในบริเวณพื้นที่หมู่ที่ ๑ ๒. ชุมชนตำบลห้วยทราย ตั้งอยู่ในบริเวณพื้นที่หมู่ที่ ๖ ส่วนการพาณิชย์กรรมในเขตองค์การบริหารส่วนตำบลห้วยทราย เป็นกิจการค้าปลีกและค้าส่ง สินค้าต่างๆ ได้แก่ เครื่องใช้ไฟฟ้า

เครื่องเขียนแบบเรียน เสื้อผ้าและเครื่องนุ่งห่ม เครื่องยนต์การเกษตร พันธุ์พืชและวัสดุการเกษตร สิ่งพิมพ์และเวชภัณฑ์ สถานประกอบการอาหาร และสินค้าอุปโภคบริโภค จำแนกประเภทกิจการต่างๆ ได้ดังนี้

- พาณิชยกรรมและบริการ จำนวน ๗๙ แห่ง
- สถานประกอบการด้านพาณิชยกรรม จำนวน ๕๒ แห่ง แบ่งเป็น

สถานีบริการน้ำมัน	จำนวน ๒ แห่ง
ร้านขายของเบ็ดเตล็ด	จำนวน ๒๑ แห่ง
ร้านขายอาหาร	จำนวน ๑๐ แห่ง
ร้านขายเสื้อผ้า	จำนวน ๕ แห่ง
ร้านขายสินค้าอื่นๆ	จำนวน ๒๐ แห่ง
โรงงานผลิตน้ำแข็ง	จำนวน ๑ แห่ง
บ้านพัก/ห้องเช่า	จำนวน ๑ แห่ง

มีการจัดตั้งกลุ่มอาชีพ จำนวน ๔ กลุ่ม ได้แก่ กลุ่มผู้เลี้ยงไก่ , กลุ่มปลูกผักปลอดสารพิษ,กลุ่มอาชีพ หนองไม้ปืบ

๖.๘ แรงงาน แรงงานที่ใช้ในตำบลห้วยทราย ประกอบอาชีพรับจ้างทั่วไป จำนวน ๑,๗๗๙ คน

๗.เศรษฐกิจพอเพียงท้องถิ่น (ด้านการเกษตรและแหล่งน้ำ)

๗.๑ ข้อมูลพื้นฐานของหมู่บ้านหรือชุมชน มีทั้งหมดจำนวน ๑๐ หมู่บ้าน ๑๐ ชุมชนประกอบด้วย

- | | |
|-------------------|------------|
| ๑. บ้านห้วยทราย | หมู่ที่ ๑ |
| ๒. บ้านบาก | หมู่ที่ ๒ |
| ๓. บ้านไต้วัด | หมู่ที่ ๓ |
| ๔. บ้านโคกหินลาด | หมู่ที่ ๔ |
| ๕. บ้านโสกโขมง | หมู่ที่ ๕ |
| ๖. บ้านยาง | หมู่ที่ ๖ |
| ๗. บ้านบุ | หมู่ที่ ๗ |
| ๘. บ้านตลาดหินกอง | หมู่ที่ ๘ |
| ๙. บ้านหินกอง | หมู่ที่ ๙ |
| ๑๐. บ้านโสกแก | หมู่ที่ ๑๐ |

๗.๒ ข้อมูลด้านการเกษตร

ในปัจจุบันประชากรขององค์การบริหารส่วนตำบลห้วยทรายส่วนใหญ่ ประกอบอาชีพทางการเกษตร ผลผลิตทางการเกษตรที่สำคัญ ได้แก่ การทำนา ทำไร่ ทำสวน โดยใช้พื้นที่ทำการเกษตรประมาณ ๒๗,๑๒๔.๙๒ ไร่ คิดเป็นร้อยละ ๗๘.๖๙ ของพื้นที่ในเขตตำบลห้วยทรายทั้งหมด พืชที่สำคัญส่วนใหญ่ ได้แก่ แตงกวา ถั่วฝักยาว ข้าว ข้าวโพดเลี้ยงสัตว์ พริก เป็นต้น

๗.๓ ข้อมูลด้านแหล่งน้ำทางการเกษตร

แหล่งน้ำธรรมชาติ

- ลำน้ำ , ลำห้วย ๑ สาย

แหล่งน้ำที่สร้างขึ้น

- ฝาย ๙ แห่ง

- บ่อโยก ๓ แห่ง
- บ่อน้ำบาดาล ๕ แห่ง
- ถังเก็บน้ำฝน (ฝ.๓๓) ๓ แห่ง
- สระน้ำขนาด ๑๐๐ ตร.ม. ๗ แห่ง

๗.๔ ข้อมูลด้านแหล่งน้ำกินน้ำใช้

ปัจจุบันการประปาภายในองค์การบริหารส่วนตำบลห้วยทราย รับผิดชอบและดำเนินการโดยการประปาส่วนภูมิภาค สาขาหนองแค ส่วนทางด้านทิศตะวันออกขององค์การบริหารส่วนตำบลห้วยทรายใช้ระบบประปาหมู่บ้านอยู่

๘.ศาสนา ประเพณี วัฒนธรรม

๘.๑ การนับถือศาสนา

ประชาชนส่วนใหญ่ในเขตองค์การบริหารส่วนตำบลห้วยทราย ประมาณร้อยละ ๙๙ นับถือศาสนาพุทธ และร้อยละ ๑ นับถือศาสนาอื่นๆ ประชาชนส่วนใหญ่นับถือศาสนาพุทธ โดยมี ศาสนาสถานในองค์การบริหารส่วนตำบลห้วยทราย คือ วัดและสำนักสงฆ์ รวม ๕ แห่ง ได้แก่

๑. วัดห้วยทราย
๒. วัดบ้านยาง
๓. วัดป่าพุทธญาณ
๔. วัดพัชรบรรพตวนาราม
๕. สำนักสงฆ์วัดป่ามุตโตทัย

๘.๒ ประเพณีและงานประจำปี

วัฒนธรรม ชุมชนในเขตองค์การบริหารส่วนตำบลห้วยทราย มีขนบธรรมเนียมประเพณีและวัฒนธรรมท้องถิ่นที่ดั้งเดิม ปฏิบัติสืบทอดกันมาเป็นประจำทุกปี ดังนี้

๑. งานประเพณีสงกรานต์ เดือนเมษายน
๒. งานประเพณีเข้าพรรษา เดือนกรกฎาคม
๓. งานประเพณีลอยกระทง เดือนพฤศจิกายน

๘.๓ ภูมิปัญญาท้องถิ่น ภาษาถิ่น

ภูมิปัญญาท้องถิ่นในชุมชนองค์การบริหารส่วนตำบลห้วยทราย ได้แก่ เครื่องจักสาน ส่วนภาษาถิ่นเป็นภาษาญวน ภาษากลาง

๘.๔ สินค้าพื้นเมืองและของที่ระลึก

ส่วนใหญ่เป็นผลผลิตทางการเกษตร และจากกลุ่มอาชีพต่าง ๆ เช่น กลุ่มปลูกผักปลอดสารพิษ จำหน่ายผักปลอดสารพิษ เป็นต้น

๙. ทรัพยากรธรรมชาติ

๙.๑ น้ำ

แหล่งน้ำธรรมชาติ ในเขตองค์การบริหารส่วนตำบลห้วยทราย ได้แก่

- บึงสาธารณะหมู่ ๕ ตั้งอยู่ในพื้นที่ตำบลห้วยทราย มีเนื้อที่ประมาณ ๓ ไร่ ปัจจุบันองค์การบริหารส่วนตำบลห้วยทราย ได้มีการพัฒนาให้เป็นแหล่งน้ำสาธารณะ และเป็นแหล่ง จัดทำน้ำประปาหมู่บ้าน ท้องเที่ยว พักผ่อนหย่อนใจ

- บ่อตอลุย ตั้งอยู่ในพื้นที่บ้านบาก หมู่ที่ ๒ ตำบลทราย มีเนื้อที่ประมาณ ๔ ไร่ ปัจจุบันองค์การบริหารส่วนตำบลห้วยทราย ได้มีการพัฒนาให้เป็นแหล่งน้ำสาธารณะ และเป็นแหล่งท่องเที่ยวพักผ่อนหย่อนใจ

๙.๒ ป่าไม้

องค์การบริหารส่วนตำบลห้วยทรายมีพื้นที่ด้านตะวันออกติดอุทยานแห่งชาติมีป่าไม้ ลักษณะเป็นพื้นที่ราบเชิงเขา

๙.๓ ภูเขา

องค์การบริหารส่วนตำบลห้วยทรายมีพื้นที่ภูเขาบางส่วน ลักษณะเป็นพื้นที่ราบเชิงเขา หมู่ที่ ๒,๕,๗,๘

๙.๔ คุณภาพของทรัพยากรธรรมชาติ

ยังเป็นพื้นที่ชนบทและเกษตรกรรมเป็นส่วนใหญ่ จึงยังไม่มีโครงการประกอบกิจกรรมอันใดในพื้นที่ที่มีปัญหาด้านสิ่งแวดล้อมมากนัก นอกจากเรื่องปัญหามลพิษทางอากาศที่เกิดจากการเผาป่า เผาหญ้า และการทิ้งขยะและปัญหา การปล่อยน้ำเสียจากครัวเรือนลงสู่แหล่งน้ำธรรมชาติโดยไม่มี การบำบัดน้ำเสียที่ถูกรวิธี ซึ่งอาจทำให้เกิดปัญหาด้านสุขภาพแวดล้อมชุมชนในอนาคตได้

๑๐. อื่น ๆ (ถ้ามีระบุด้วย)

- ไม่มี

ส่วนที่ ๒

ยุทธศาสตร์การพัฒนากองครักษ์ส่วนท้องถิ่น

๒.๑. ความสัมพันธ์ระหว่างแผนพัฒนาระดับมหภาค

๒.๑.๑ แผนยุทธศาสตร์ชาติ ๒๐ ปี

การจัดทำแผนพัฒนาขององค์การบริหารส่วนตำบลจะต้องมีความสัมพันธ์ระหว่างแผนยุทธศาสตร์ชาติ เพื่อขับเคลื่อนการพัฒนาประเทศไปสู่ความมั่นคง มั่งคั่ง และยั่งยืน โดยแผนยุทธศาสตร์ชาติ ๒๐ ปี ของประเทศไทยกำลังอยู่ระหว่างการการเสนอร่างกรอบยุทธศาสตร์ชาติต่อที่ประชุมคณะกรรมการจัดทำยุทธศาสตร์ชาติ ซึ่งขณะนี้อยู่ระหว่างการดำเนินการปรับปรุงร่างกรอบยุทธศาสตร์ชาติตามมติที่ประชุมคณะกรรมการจัดทำร่างยุทธศาสตร์ชาติ โดยร่างกรอบยุทธศาสตร์ชาติ ๒๐ ปี (พ.ศ. ๒๕๖๐ -๒๕๗๙) สรุปย่อได้ ดังนี้

ยุทธศาสตร์ชาติ : กรอบการพัฒนาระยะยาว

เพื่อให้บรรลุวิสัยทัศน์
“ประเทศไทยมีความมั่นคง มั่งคั่ง ยั่งยืน เป็นประเทศพัฒนาแล้ว
ด้วยการพัฒนาตามปรัชญาของเศรษฐกิจพอเพียง”
 นำไปสู่การพัฒนาให้คนไทยมีความสุข
 และตอบสนองต่อการบรรลุ
 ซึ่งผลประโยชน์แห่งชาติ ในการที่จะพัฒนาคุณภาพชีวิต
 สร้างรายได้ระดับสูงเป็นประเทศพัฒนาแล้ว และสร้าง
 ความสุขของคนไทย **สังคมมีความมั่นคง เสมอภาคและ**
เป็นธรรม ประเทศสามารถแข่งขันได้ในระบบเศรษฐกิจ



ความเชื่อมโยงของยุทธศาสตร์ชาติกับแผนในระดับต่างๆ

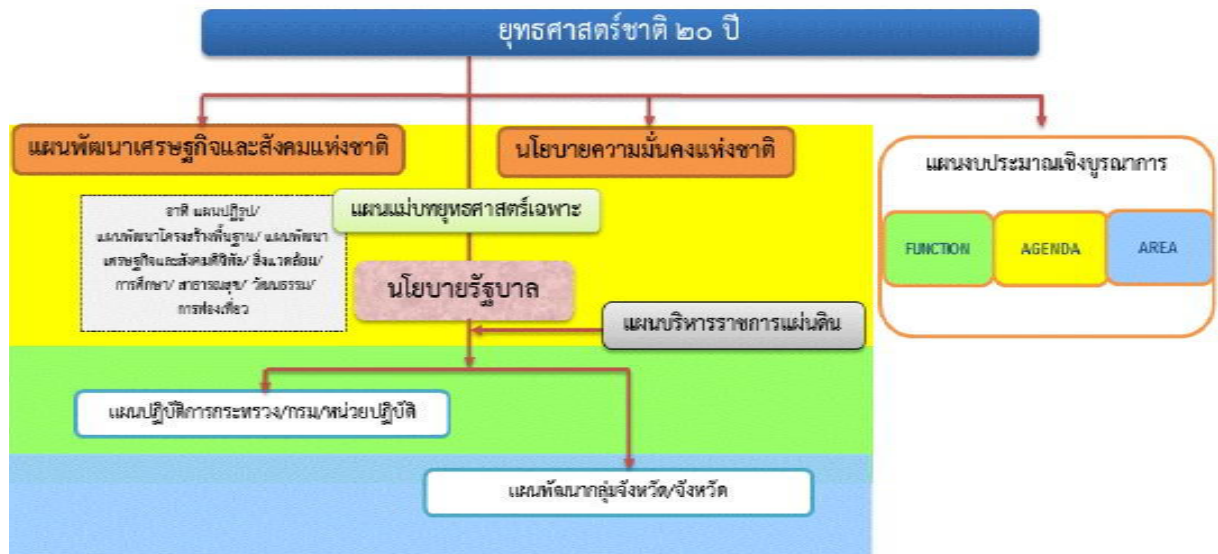

ความเป็นมา

คณะรัฐมนตรีได้มีมติเมื่อวันที่ ๓๐ มิถุนายน ๒๕๕๘ เห็นชอบให้มีการจัดตั้งคณะกรรมการจัดทำยุทธศาสตร์ชาติ มีอำนาจหน้าที่ในการจัดทำร่างยุทธศาสตร์ชาติระยะ ๒๐ ปี เพื่อใช้ในการขับเคลื่อนการพัฒนาประเทศสู่ความมั่นคง มั่งคั่ง และยั่งยืน และให้เสนอร่างยุทธศาสตร์ชาติระยะ ๒๐ ปี ให้คณะรัฐมนตรีพิจารณาให้ความเห็นชอบเพื่อใช้เป็นกรอบในการดำเนินงานในระยะที่ ๒ ของรัฐบาล (ปี ๒๕๕๘ - ๒๕๕๙) และกรอบการปฏิรูปในระยะที่ ๓ (ปี ๒๕๖๐ เป็นต้นไป) คณะกรรมการจัดทำยุทธศาสตร์ชาติได้แต่งตั้งคณะอนุกรรมการ ๒ คณะ ได้แก่ (๑) คณะอนุกรรมการจัดทำยุทธศาสตร์และกรอบการปฏิรูป เพื่อจัดทำร่างกรอบยุทธศาสตร์ชาติระยะ ๒๐ ปี และ (๒) คณะอนุกรรมการจัดทำแผนปฏิบัติการตามแนวทางการปฏิรูปประเทศเพื่อจัดทำร่างแผนปฏิบัติการตามแนวทางการปฏิรูปประเทศ (Roadmap) ภายใต้ยุทธศาสตร์ชาติระยะ ๒๐ ปี

คณะอนุกรรมการจัดทำยุทธศาสตร์และกรอบการปฏิรูปได้ดำเนินการยกร่างกรอบยุทธศาสตร์ชาติระยะ ๒๐ ปี ตามแนวทางที่คณะรัฐมนตรีกำหนด โดยได้มีการนำความคิดเห็นและข้อเสนอแนะจากกรรมการจัดทำยุทธศาสตร์ชาติที่มาจากหลายภาคส่วน ได้แก่ ภาครัฐ ภาคเอกชน ภาคการเมือง และ นักวิชาการ รวมถึงได้พิจารณานำข้อคิดเห็นจากสภาปฏิรูปแห่งชาติ และความคิดเห็นจากภาคประชาชนมาเป็นข้อมูลในการยกร่างยุทธศาสตร์ชาติด้วย และได้นำเสนอร่างกรอบยุทธศาสตร์ชาติระยะ ๒๐ ปี ต่อที่ประชุมคณะกรรมการจัดทำยุทธศาสตร์ชาติ ซึ่งขณะนี้อยู่ระหว่างการดำเนินการปรับปรุงร่างกรอบยุทธศาสตร์ชาติตามมติที่ประชุมคณะกรรมการจัดทำยุทธศาสตร์ชาติ

ในการดำเนินการขั้นต่อไป คณะกรรมการจัดทำยุทธศาสตร์ชาติจะนำเสนอร่างกรอบยุทธศาสตร์ชาติเพื่อขอความเห็นชอบจากคณะรัฐมนตรีและจะได้มีการรับฟังความคิดเห็นจากประชาชน ก่อนที่จะนำเสนอต่อสภานิติบัญญัติแห่งชาติให้ความเห็นชอบกรอบยุทธศาสตร์ชาติมาใช้เป็นกรอบในการกำหนดทิศทางในการบริหารประเทศภายในเดือนตุลาคม ๒๕๕๙ ซึ่งเป็นช่วงเวลาของการประกาศใช้แผนพัฒนาเศรษฐกิจและสังคมแห่งชาติ ฉบับที่ ๑๒ (ตุลาคม ๒๕๕๙ - กันยายน ๒๕๖๔) นอกจากนี้หน่วยงานต่างๆ จะได้นำแผนพัฒนาเศรษฐกิจและสังคมแห่งชาติ ซึ่งเป็นแผนระยะ ๕ ปี มาถ่ายทอดลงสู่แผนปฏิบัติการระดับกระทรวงและแผนพัฒนารายสาขาในระหว่างที่กลไกการจัดทำยุทธศาสตร์ชาติตามร่างรัฐธรรมนูญฉบับใหม่อยู่ระหว่างการดำเนินการ ซึ่งคาดว่าจะดำเนินการแล้วเสร็จภายในเดือนกรกฎาคม ๒๕๖๐

สาระสำคัญ

สภาพแวดล้อม

ในช่วงทศวรรษที่ผ่านมา กระแสการเปลี่ยนแปลงที่เกิดขึ้นในโลกเป็นไปอย่างรวดเร็วและในหลากหลายมิติทำให้ภูมิทัศน์ของโลกเปลี่ยนแปลงไปอย่างมีนัยสำคัญ โดยก่อให้เกิดโอกาสทั้งในด้านเศรษฐกิจ สังคม สิ่งแวดล้อม เทคโนโลยี และการเมืองของประเทศไทยแต่ขณะเดียวกันท่ามกลางความเปลี่ยนแปลงในด้านต่างๆ ก็มีปัจจัยเสี่ยงและภัยคุกคามที่ต้องบริหารจัดการด้วยความยากลำบากมากขึ้น กระแสทุนนิยมและการเปลี่ยนแปลงภูมิทัศน์เศรษฐกิจของโลกได้ส่งผลให้โครงสร้างเศรษฐกิจของประเทศไทยซึ่งเดิมมีโครงสร้างเศรษฐกิจในระบบ “เกษตรแบบพึ่งตนเอง” ต้องปรับตัวและเปลี่ยนไปเป็นระบบเศรษฐกิจที่ “พึ่งพาอุตสาหกรรมและการส่งออก” การพัฒนาในภาคเกษตรล่าช้ากว่าฐานการผลิตอื่นๆ ที่อาศัยเทคโนโลยีสมัยใหม่มากขึ้นตามลำดับโดยเฉพาะอย่างยิ่งภายใต้อิทธิพลของกระแสโลกาภิวัตน์และความก้าวหน้าอย่างรวดเร็วของเทคโนโลยีสารสนเทศ จึงมีปัญหาคอขวดทางด้านรายได้ระหว่างภาคการเกษตรกับภาคอุตสาหกรรมและระหว่างสังคมในเมืองและชนบทขยายวงกว้างขึ้น และปัญหาคอขวดด้านทุนกระจุกตัวในกลุ่มเกษตรกรรายย่อยและในภาคชนบทรวมทั้งโอกาสในการเข้าถึงข้อมูลข่าวสาร องค์ความรู้ แหล่งทุน และบริการทางสังคมที่มีคุณภาพสำหรับประชาชนที่อยู่ในพื้นที่ห่างไกลก็มีแนวโน้มต่ำกว่า ในขณะที่การใช้เทคโนโลยีในภาคอุตสาหกรรมและบริการเองก็นับว่ายังอยู่ในกลุ่มประเทศที่ใช้เทคโนโลยีใน

ระดับกลางๆ ซึ่งส่วนใหญ่ไม่สามารถพัฒนาได้เองภายในประเทศ ต้องนำเข้ามาจากต่างประเทศ โดยรวมประเทศไทยจึงยังใช้วัตถุดิบและแรงงานเข้มข้นในการเป็นจุดแข็งในการแข่งขันและขับเคลื่อนการเจริญเติบโตนอกจากนั้น ในอีกด้านหนึ่งการเปลี่ยนแปลงภูมิทัศน์ของโลกและแรงขับเคลื่อนของเทคโนโลยีสมัยใหม่รวมทั้งความเชื่อมโยงอย่างใกล้ชิดของสังคมโลกได้ทำให้เกิดภัยคุกคามและความเสี่ยงด้านอื่นๆ ที่ซับซ้อนขึ้น อาทิ การก่อการร้าย โรคระบาด เครือข่ายยาเสพติดข้ามชาติ และการก่อการร้าย อาชญากรรมข้ามชาติในรูปแบบต่างๆ ขณะที่การเปลี่ยนแปลงภูมิอากาศโลกก็มีความผันผวนรุนแรงขึ้น ซึ่งล้วนแล้วเป็นความเสี่ยงในการดำรงชีวิตของประชาชน การบริหารจัดการทางธุรกิจ และการบริหารราชการแผ่นดินของภาครัฐ

นอกจากนั้นในช่วงต้นศตวรรษที่ ๒๑ กระแสโลกาภิวัตน์ได้ทำให้ภูมิทัศน์ทางด้านเศรษฐกิจและสังคมของโลกเปลี่ยนแปลงจากเศรษฐกิจสังคมอุตสาหกรรมสู่เศรษฐกิจสังคมดิจิทัล ในขณะที่โอกาสทางเศรษฐกิจขยายเพิ่มขึ้น แต่ช่องว่างทางสังคมก็ยิ่งกว้างขึ้นรวมถึงช่องว่างทางดิจิทัล (digital divide) ถ้าหากไม่สามารถลดลงก็จะยิ่งทำให้ความเหลื่อมล้ำทางรายได้และโอกาสทางเศรษฐกิจและสังคมมีความแตกต่างมากขึ้น ประกอบกับในอนาคตร้อยปีข้างหน้าสภาพแวดล้อมทั้งภายในและภายนอกประเทศจะมีการเปลี่ยนแปลงอย่างมีนัยสำคัญในทุกมิติ เงื่อนไขภายนอกที่สำคัญต่อการพัฒนาประเทศไทยในอนาคต ได้แก่ กระแสโลกาภิวัตน์ที่เข้มข้นขึ้นอย่างต่อเนื่องและมีความเสี่ยงและท้าทายต่อการปรับตัวมากขึ้นจากการเคลื่อนย้ายอย่างเสรีและรวดเร็วของผู้คน เงินทุน ข้อมูลข่าวสารองค์ความรู้และเทคโนโลยี และสินค้าและบริการ ขณะเดียวกันการรวมกลุ่มเศรษฐกิจในภูมิภาคนำไปสู่ความเชื่อมโยงทุกระบบในขณะที่ศูนย์รวมอำนาจทางเศรษฐกิจโลกเคลื่อนย้ายมาสู่เอเชียภายใต้สภาพแวดล้อมทางเศรษฐกิจโลกซึ่งในช่วงระยะ ๑๐ ปีข้างหน้าจะยังคงได้รับผลกระทบจากปัจจัยสำคัญหลายประการทั้งปัญหาต่อเนื่องจากวิกฤติการณ์ทางเศรษฐกิจโลกในช่วงปี ๒๕๕๑ - ๒๕๕๒ และวิกฤติการณ์ในกลุ่มประเทศยูโรโซนที่ทำให้ระดับหนี้สาธารณะในประเทศต่างๆ เพิ่มสูงขึ้นและกลายเป็นความเสี่ยงต่อความยั่งยืนทางการคลัง ขณะที่จะมีผลพวงต่อเนื่องจากการดำเนินมาตรการขยายปริมาณเงินขนาดใหญ่ในสหรัฐฯ ยุโรป และญี่ปุ่น ซึ่งเป็นความเสี่ยงให้เกิดภาวะเงินเฟ้อได้เมื่อเศรษฐกิจฟื้นตัวเต็มที่ รวมทั้งอาจจะมีความผันผวนของการเคลื่อนย้ายเงินทุนระหว่างประเทศ นอกจากนั้นการพัฒนาด้านเทคโนโลยีสารสนเทศเข้าสู่จุดอิ่มตัวมากขึ้น ขณะที่การพัฒนาเทคโนโลยีใหม่ที่จะช่วยให้ประสิทธิภาพการผลิตของโลกเพิ่มขึ้นขนานใหญ่และเป็นวงกว้าง เช่นที่เคยเกิดขึ้นในช่วงการปฏิวัติอุตสาหกรรมยังไม่มีแนวโน้มการก่อตัวที่ชัดเจน แต่ก็มีแนวโน้มของการพัฒนาเทคโนโลยีในรูปแบบใหม่ๆ ที่จะเปิดโอกาสสำหรับการพัฒนาเศรษฐกิจรูปแบบใหม่ๆ ซึ่งภายใต้เงื่อนไขดังกล่าว เศรษฐกิจโลกในช่วง ๑๐ ปีข้างหน้ามีแนวโน้มที่จะขยายตัวต่ำกว่าเฉลี่ยร้อยละ ๕.๑ ในช่วง ๕ ปีก่อนวิกฤติเศรษฐกิจโลก (๒๕๔๖ - ๒๕๕๐) สถานการณ์ที่ตลาดโลกขยายตัวช้าแต่ประเทศต่างๆ ขยายกำลังการผลิตเพื่อยกระดับศักยภาพการผลิต การแข่งขันในตลาดโลกจะมีความรุนแรงขึ้น ขณะเดียวกันการลดลงของประชากรไทยในระยะ ๑๐ - ๑๕ ปี ข้างหน้า จะทำให้ขนาดของตลาดในประเทศขยายตัวช้าลง เงื่อนไขดังกล่าวเป็นความเสี่ยงสำหรับอนาคตของเศรษฐกิจไทยในระยะยาวหากประเทศไทยไม่เร่งปรับโครงสร้างเพื่อแก้ปัญหาจุดอ่อนและเสริมจุดแข็งให้สัมฤทธิ์ผล

ในด้านความมั่นคงของโลกก็กำลังก้าวเข้าสู่ช่วงเปลี่ยนผ่านที่สำคัญจากการปรับดุลอำนาจของสหรัฐฯ เพื่อพยายามคงบทบาทผู้นำโลกและเพื่อคานอิทธิพลและบทบาทของจีนและรัสเซียที่เพิ่มมากขึ้นในเอเชียและยุโรปนั้น น่าจะมีผลทำให้บรรยากาศด้านความมั่นคงของโลกในช่วงปี ๒๕๖๐ - ปี ๒๕๗๕ มีลักษณะผสมผสานกันทั้งความร่วมมือและความขัดแย้ง โดยขึ้นอยู่กับปัจจัยผลประโยชน์แห่งชาติทั้งในระดับทวีปและพหุภาคีเป็นองค์ประกอบสำคัญในการกำหนดนโยบายของประเทศและกลุ่มประเทศ สำหรับการเปลี่ยนแปลงด้านเทคโนโลยีอย่างรวดเร็วจะเป็นเงื่อนไขสำคัญสำหรับอนาคตของโลกและประเทศไทยเช่นกัน โดยเฉพาะอย่างยิ่งเทคโนโลยีสมัยใหม่ที่เป็นอัจฉริยะจะกระทบการดำรงชีวิตของคนและทำให้เกิดธุรกิจรูปแบบใหม่

รวมทั้งเกิดการเชื่อมต่อและการบรรจบกันของเทคโนโลยีก้าวหน้าอุตสาหกรรม และผลิตภัณฑ์ ซึ่งประเทศไทย จะต้องลงทุนด้านทรัพยากรมนุษย์และการวิจัยให้สามารถพัฒนาเทคโนโลยีสมัยใหม่ได้ เงื่อนไขการผลิตและการ บริโภคที่เป็นมิตรกับสิ่งแวดล้อมก็จะเป็นเกณฑ์มาตรฐานที่กดดันให้ประเทศไทยต้องปรับเปลี่ยนไปสู่สังคมสีเขียวโดย การพัฒนาและนาเทคโนโลยีสีเขียวมาใช้ก็จะมีส่วนสำคัญ และช่วยแก้ปัญหาการลดลงของทรัพยากรต่างๆ รวมทั้ง น้ำมัน ซึ่งแม้ราคาจะลดลงแต่มีผลกระทบต่อสภาพแวดล้อม จึงต้องผลักดันให้มุ่งสู่การผลิตพลังงานทดแทนใน รูปแบบต่างๆ รวมทั้งพืชพลังงานที่อาจจะส่งผลกระทบต่อความมั่นคงทางอาหารของโลก

นอกจากนั้น ยังมีข้อจำกัดและความเสี่ยงสำคัญจากการเข้าสู่สังคมสูงวัยของโลกและภาวะ ภูมิอากาศเปลี่ยนแปลงผันผวนและภาวะโลกร้อน ทั้งนี้โครงสร้างประชากรโลกที่เข้าสู่สังคมสูงวัย แม้จะส่งผลให้เกิด โอกาสทางธุรกิจใหม่ๆ แต่มีความเสี่ยงให้เกิดการแย่งชิงแรงงานและเงินทุน รวมทั้งมีแรงกดดันต่อการใช้จ่าย งบประมาณด้านสวัสดิการและสาธารณสุขเพิ่มขึ้นในหลายๆ ประเทศกลายเป็นความเสี่ยงด้านการคลังที่สำคัญ สำหรับ ภาวะโลกร้อนและการเปลี่ยนแปลงสภาวะภูมิอากาศที่ผันผวนก่อให้เกิดภัยธรรมชาติที่ทวีความรุนแรงมาก ขึ้นนั้น กดดันให้ต้องมีการปรับเปลี่ยนรูปแบบการดำเนินธุรกิจ การดำรงชีวิต การผลิตและการบริโภคที่เป็นมิตรต่อ สิ่งแวดล้อมมากขึ้น ในขณะที่ความพยายามในการกระจายความเจริญและการพัฒนาให้มีความทั่วถึงมากขึ้น ประกอบกับจำนวนประชากรที่เพิ่มขึ้นจะส่งผลให้ความเป็นเมืองเติบโตอย่างต่อเนื่อง ตามมาด้วยการมีข้อกำหนด ของรูปแบบและกฎเกณฑ์ที่เกี่ยวข้องกับลักษณะการใช้พื้นที่ และความเป็นมิตรต่อสิ่งแวดล้อม ภายใต้เงื่อนไขการ เปลี่ยนแปลงดังกล่าว การยึดถือหลักการบริหารจัดการที่ดีทั้งในภาครัฐและภาคธุรกิจเอกชน การใช้ระบอบ ประชาธิปไตย และการปฏิบัติให้เป็นไปตามสิทธิมนุษยชนจะเข้มข้นมากขึ้น

สำหรับสถานการณ์และสภาพแวดล้อมภายในประเทศไทยนั้น ผลของการพัฒนาตั้งแต่อดีตถึง ปัจจุบันทำให้ประเทศไทยมีระดับการพัฒนาที่สูงขึ้นตามลำดับ โดยถูกจัดอยู่ในกลุ่มประเทศระดับรายได้ปานกลางมา ตั้งแต่ปี ๒๕๓๑ และได้ขยับสูงขึ้นมาอยู่ในกลุ่มบนของกลุ่มประเทศระดับรายได้ปานกลางตั้งแต่ปี ๒๕๕๓ และล่าสุด ในปี ๒๕๕๗ รายได้ประชาชาติต่อหัวเพิ่มขึ้นเป็น ๕,๗๓๙๒ ดอลลาร์ สหรัฐ. ต่อปีฐานการผลิตและบริการหลากหลาย ขึ้น ฐานการส่งออกสินค้าอุตสาหกรรมใหญ่ขึ้นมา หลายสาขาการผลิตและบริการสามารถแข่งขันและมีส่วนแบ่งใน ตลาดโลกสูงขึ้นและสร้างรายได้เงินตราต่างประเทศในระดับสูง อาทิ กลุ่มยานยนต์ อิเล็กทรอนิกส์และเครื่องใช้ไฟฟ้า อุตสาหกรรมอาหาร สินค้าเกษตร การท่องเที่ยว และบริการด้านสุขภาพ ฐานเศรษฐกิจที่ใหญ่ขึ้นส่งผลให้การจ้าง งานเพิ่มขึ้นเป็น ๓๘.๑ ล้านคนจากประชากรวัยแรงงาน ๓๘.๖ ล้านคน อัตราการว่างงานเฉลี่ยไม่ถึงร้อยละ ๑ ปัญหา ความยากจนจึงลดลงตามลำดับจากร้อยละ ๒๐.๐ ในปี ๒๕๕๐ เป็นร้อยละ ๑๐.๙ ในปี ๒๕๕๖ คุณภาพชีวิตดีขึ้นใน ทุกระดับ โอกาสการได้รับการศึกษา บริการสาธารณสุข บริการสาธารณะและโครงสร้างพื้นฐานต่างๆ และการ ค้ำครองทางสังคม อื่นๆ รวมถึงการเข้าถึงทรัพยากรต่างๆ มีความครอบคลุมและมีคุณภาพดีขึ้นตามลำดับ ใน ขณะเดียวกันประเทศไทยก็มีความเป็นสากลมากขึ้น ความร่วมมือระหว่างประเทศไทยกับนานาชาติทั้งในรูปของทวิ ภาติและพหุภาติเพื่อเป็นกลไกและช่องทางในการสนับสนุนการพัฒนาเศรษฐกิจ สังคม และการเมืองของประเทศก็มิ ความก้าวหน้าไปมาก รวมทั้งกรอบความร่วมมือที่ช่วยทำให้ประเทศไทยสามารถยกระดับมาตรฐานต่างๆ ไปสู่ระดับ สากลก็มีความคืบหน้ามากขึ้น

นอกจากนั้น ประสบการณ์ในช่วงวิกฤตเศรษฐกิจและการเงินในปี ๒๕๔๐ - ๒๕๔๑ ได้ส่งผลให้ ภาครัฐและภาคเอกชนปรับตัวในการบริหารความเสี่ยงและสร้างภูมิคุ้มกัน ให้ดีขึ้นตามแนวคิดการบริหารจัดการที่ดี อันได้แก่ การดำเนินการที่มีประสิทธิภาพ โปร่งใส รับผิดชอบและตรวจสอบได้อย่างเป็นระบบดีขึ้น มีการกำกับ ดูแลวินัยทางการเงินการคลังที่กำหนดกรอบของความยั่งยืนทางการคลังเป็นแนวปฏิบัติที่ดีขึ้นและฐานะการคลังมี ความมั่นคงมากขึ้น และฐานะเงินสำรองระหว่างประเทศอยู่ในระดับสูง มีการปรับปรุงใน

เรื่องกฎหมาย กฎระเบียบต่างๆ ให้มีการดำเนินการอย่างเป็นระบบมากขึ้น มีการสร้างความเป็นธรรมให้กับกลุ่มต่างๆ สามารถคุ้มครองผู้บริโภคและประชาชนจากการถูกเอาเปรียบได้ดีขึ้น ช่วยสร้างบรรยากาศของการแข่งขันในตลาด และสนับสนุนให้การดำเนินธุรกิจในประเทศไทยมีความสะดวกคล่องตัวมากขึ้น

แต่ประเทศไทยก็ยังมีจุดอ่อนในเชิงโครงสร้างหลายด้านทั้งทางเศรษฐกิจ สังคม และการเมือง จุดอ่อนสำคัญของประเทศไทยได้แก่ โครงสร้างประชากรสูงอายุมากขึ้นตามลำดับ แต่คุณภาพคนโดยเฉลี่ยยังต่ำและการออมไม่เพียงพอ ประเทศขาดแคลนแรงงานทั้งในกลุ่มทักษะฝีมือสูงและกลุ่มทักษะฝีมือระดับล่าง ผลิตภาพแรงงานโดยเฉลี่ยยังต่ำ ทั้งระบบเศรษฐกิจมีผลิตภาพการผลิตรวมต่ำ ต้องอาศัยการเพิ่มปริมาณเป็นแรงขับเคลื่อนหลัก ขณะที่โครงสร้างเศรษฐกิจมีสัดส่วนภาคการค้าระหว่างประเทศต่อขนาดของเศรษฐกิจสูงกว่าเศรษฐกิจภายในประเทศมาก จึงมีความอ่อนไหวและผันผวนตามปัจจัยภายนอกเป็นสำคัญ ฐานการผลิตเกษตรและบริการมีผลิตภาพการผลิตต่ำ โดยที่การใช้องค์ความรู้ เทคโนโลยี และนวัตกรรมเพื่อการเพิ่มมูลค่ายังมีน้อย การลงทุนเพื่อการวิจัยและพัฒนาอย่างไม่เพียงพอ การวิจัยที่ดำเนินการไปแล้วไม่ถูกนำมาใช้ให้เกิดประโยชน์เชิงเศรษฐกิจและสังคม ได้อย่างคุ้มค่า การพัฒนานวัตกรรมมีน้อย สำหรับการดำเนินงานและการบริหารจัดการภาครัฐก็ยังขาดการบูรณาการจึงสิ้นเปลืองงบประมาณ การดำเนินงานเพื่อพัฒนามักขาดความต่อเนื่องประสิทธิภาพต่ำ ขาดความโปร่งใสและขาดความรับผิดชอบ ขณะที่ปัญหาคอร์รัปชันมีเป็นวงกว้าง การพัฒนาโครงสร้างพื้นฐานและระบบโลจิสติกส์รวมทั้งการบริหารจัดการน้ำยังไม่เป็นระบบโครงข่ายที่สมบูรณ์และล่าช้า การบังคับใช้กฎหมายยังขาดประสิทธิภาพและกฎระเบียบต่างๆ ล้าสมัยไม่ทันกับการเปลี่ยนแปลง คนไทยยังมีปัญหาด้านคุณธรรมจริยธรรม ไม่เคารพสิทธิผู้อื่นและไม่ยึดผลประโยชน์ส่วนรวมเป็นสำคัญขณะที่ความเหลื่อมล้ำและความแตกแยกในสังคมไทยยังเป็นปัญหาที่ท้าทายมาก รวมทั้งปัญหาในด้านทรัพยากรธรรมชาติและสิ่งแวดล้อมที่เผชิญกับภาวะขยะล้นเมืองและสิ่งแวดล้อมเสื่อมโทรมลงในทุกด้าน

ทั้งนี้ ปัจจัยและเงื่อนไขภายในประเทศที่จะส่งผลกระทบต่ออนาคตการพัฒนาประเทศไทยที่สำคัญ ได้แก่ การเปลี่ยนแปลงโครงสร้างประชากรสู่สังคมผู้สูงอายุอย่างสมบูรณ์ ในระยะเวลา ๒๐ ปีต่อจากนี้ไป จะมีนัยยะที่สำคัญยิ่งต่อการพัฒนาประเทศ กำลังคนในวัยเด็กและวัยแรงงานจะลดลง ผู้สูงอายุจะเพิ่มขึ้นอย่างรวดเร็วส่งผลต่อศักยภาพทางเศรษฐกิจของประเทศ รูปแบบการใช้จ่ายการลงทุนและการออม ตลอดจนค่าใช้จ่ายด้านสุขภาพ ความมั่นคงทางสังคมและคุณภาพชีวิตผู้สูงอายุ ขณะเดียวกันประเทศไทยก็เผชิญกับข้อจำกัดด้านทรัพยากร ทั้งด้านแรงงานและทรัพยากรธรรมชาติที่มีนัยยะต่อต้นทุนการผลิตและสภาพแวดล้อมความเป็นอยู่ของประชาชน นอกจากนี้ปัญหาความเหลื่อมล้ำในมิติต่างๆ ก็มีนัยยะต่อการสร้างความสามัคคี สมานฉันท์ในสังคม ข้อจำกัดต่อการยกระดับศักยภาพทุนมนุษย์ ความจำเป็นในการลงทุนเพื่อยกระดับบริการทางสังคมและโครงสร้างพื้นฐานที่มีคุณภาพอย่างทั่วถึง และการปฏิรูปกฎระเบียบและกฎหมายที่ทำให้เกิดความเป็นธรรมและลดความเหลื่อมล้ำ และที่สำคัญเงื่อนไขอื่นที่ต้องปรับตัวคือ การแก้ปัญหาความอ่อนแอของการบริหารราชการแผ่นดิน ที่ทำให้จำเป็นต้องเร่งปฏิรูประบบราชการและการเมืองเพื่อให้เกิดการบริหารราชการที่ดี

โครงสร้างที่เป็นจุดอ่อนและการบริหารจัดการที่ขาดประสิทธิภาพและความโปร่งใสดังกล่าว จะส่งผลให้ประเทศไทยยังต้องเผชิญกับแรงกดดันและความเสี่ยงมากขึ้นภายใต้สถานการณ์ที่กระแสโลกาภิวัตน์เข้มข้นขึ้น เป็นโลกไร้พรมแดนอย่างแท้จริง โดยที่การเคลื่อนย้ายของผู้คน สินค้าและบริการ เงินทุน องค์ความรู้เทคโนโลยี ข้อมูลและข่าวสารต่างๆ เป็นไปอย่างเสรี ส่งผลให้การแข่งขันในตลาดโลกรุนแรงขึ้นโดยที่ประเทศต่างๆ เร่งผลักดันการเพิ่มผลิตภาพและการพัฒนานวัตกรรมเพื่อการแข่งขัน ขณะเดียวกันความเสี่ยงและข้อจำกัดที่เกิดจากสภาพภูมิอากาศผันผวนรุนแรงต่อการดำเนินธุรกิจและการดำเนินชีวิตของผู้คนก็เพิ่มขึ้น กฎเกณฑ์และกฎระเบียบของสังคมโลกจึงมีความเข้มงวดมากขึ้นทั้งในเรื่องการปลดปล่อยมลพิษ สิทธิมนุษยชนและกฎระเบียบทางการเงิน เป็นต้นเงื่อนไขต่างๆ ดังกล่าวจะเป็นแรงกดดันให้ประเทศไทยต้องปรับตัวและมีการบริหารความเสี่ยงอย่างชาญฉลาด

มากขึ้น โดยที่การปรับตัวจะต้องหยั่งรากลึกกลงไปถึงการเปลี่ยนแปลงในเชิงโครงสร้างเพื่อแก้จุดอ่อนและควบคู่ไปกับการสร้างกลไกเชิงรุกให้จุดแข็งของประเทศเป็นประโยชน์สูงสุดแก่ประชาชนส่วนใหญ่ของประเทศ ซึ่งหากไม่สามารถแก้ปัญหาและปฏิรูปให้สัมฤทธิ์ผลได้ในระยะ ๔ - ๕ ปีต่อจากนี้ไป ประเทศไทยจะสูญเสียความสามารถในการแข่งขันรายได้เฉลี่ยของประชาชนจะไม่สามารถยกระดับให้ดีขึ้นได้ คุณภาพคนโดยเฉลี่ยจะยังต่ำ และปัญหาความเหลื่อมล้ำจะรุนแรงขึ้น รวมทั้งทรัพยากรจะร่อยหรอเสื่อมโทรมลงไปอีก และในที่สุดการพัฒนาประเทศจะไม่สามารถยั่งยืนไปได้ในระยะยาว

ทั้งนี้ เงื่อนไขในปัจจุบันและแนวโน้มการเปลี่ยนแปลงในอนาคตในทุกมิติจะส่งผลกระทบต่ออนาคตการพัฒนาประเทศไทยอย่างมากโดยเฉพาะอย่างยิ่งลักษณะในเชิงโครงสร้างทั้งทางเศรษฐกิจและสังคมภายในประเทศ ทั้งที่เป็นจุดแข็งและเป็นจุดอ่อนที่จะต้องเผชิญและผสมผสานกับปัจจัยภายนอกและก่อให้เกิดทั้งโอกาสและความเสี่ยงในหลากหลายมิติ การที่ประเทศไทยจะสามารถแสวงหาโอกาสจากการพัฒนาของโลกและรับมือกับภัยคุกคามเหล่านี้ได้นั้น จำเป็นจะต้องมีการวิเคราะห์แนวโน้มการเปลี่ยนแปลงในอนาคตอย่างรอบด้านขณะเดียวกันต้องวิเคราะห์ศักยภาพภายในประเทศ เพื่อเตรียมความพร้อมของประเทศต่อการเปลี่ยนแปลงเหล่านั้น โดยที่ประเทศไทยต้องปฏิรูปและปรับเปลี่ยนอย่างเป็นระบบขนานใหญ่เพื่อให้โครงสร้างทางเศรษฐกิจและสังคมของประเทศเหมาะสมกับภูมิทัศน์ใหม่ของโลกยืดหยุ่นปรับตัวได้เร็ว สามารถรับมือกับความเสี่ยงและภัยคุกคามแบบใหม่ได้ และสามารถอาศัยโอกาสจากการเปลี่ยนแปลงบริบทโลกมาสร้างประโยชน์สุขให้กับคนในชาติได้ ไม่ว่าจะเป็นการปรับโครงสร้างเศรษฐกิจและสังคม การลงทุนเพื่อพัฒนาโครงสร้างพื้นฐาน การพัฒนาทรัพยากรมนุษย์ การปรับเปลี่ยนค่านิยมและวัฒนธรรมการดำรงชีวิตการทำงาน และการเรียนรู้ ซึ่งจำเป็นต้องอาศัยความร่วมมือจากทุกภาคส่วนในการดำเนินการร่วมกันอย่างเป็นเอกภาพมีการจัดลำดับความสำคัญและแบ่งหน้าที่รับผิดชอบอย่างชัดเจนของผู้ที่เกี่ยวข้องกับประเด็นปัญหานั้นๆ ซึ่งการดำเนินการดังกล่าวจะต้องกำหนดเป็นยุทธศาสตร์การพัฒนาประเทศในระยะยาว เพื่อกำหนดวิสัยทัศน์และเป้าหมายการพัฒนาประเทศและกรอบการทำงานของภาคส่วนต่างๆ เพื่อให้ขับเคลื่อนการพัฒนาประเทศไปสู่เป้าหมายที่กำหนดไว้

ดังนั้น จึงจำเป็นต้องกำหนดยุทธศาสตร์ที่เหมาะสมเพื่อแก้ไขจุดอ่อนและเสริมจุดแข็งให้เอื้อต่อการพัฒนาประเทศ เพื่อให้บรรลุซึ่งเป้าหมายการสร้างและรักษาไว้ซึ่งผลประโยชน์แห่งชาติในการที่จะให้ประเทศไทยมีความมั่นคงในทุกด้าน คนในชาติมีคุณภาพชีวิตที่ดีและมั่งคั่ง และประเทศสามารถพัฒนาไปได้อย่างยั่งยืน ทั้งนี้การวิเคราะห์ให้ได้ข้อสรุปเกี่ยวกับจุดแข็ง จุดอ่อน โอกาสและข้อจำกัดรวมทั้งความเสี่ยงของประเทศ จะนำไปสู่การกำหนดตำแหน่งเชิงยุทธศาสตร์และเป้าหมายของประเทศที่ชัดเจนและได้รับการยอมรับร่วมกันในสังคมไทยที่จะส่งผลให้เกิดการผนึกกำลังและระดมทรัพยากรอย่างมีประสิทธิภาพในการขับเคลื่อนการพัฒนาไปในทิศทางที่สอดคล้องกัน การดำเนินการมีบูรณาการและเป็นเอกภาพภายใต้การมองภาพอนาคตของประเทศที่เป็นภาพเดียวกัน

อย่างไรก็ตามในช่วงที่ผ่านมา ประเทศไทยได้มีการกำหนดวิสัยทัศน์ประเทศ เป้าหมายและยุทธศาสตร์ของประเทศในระยะยาว การบริหารราชการแผ่นดินของฝ่ายบริหารจึงให้ความสำคัญกับนโยบายพรรคการเมืองหรือนโยบายของรัฐบาลซึ่งเมื่อมีการเปลี่ยนรัฐบาลก็ทำให้การดำเนินนโยบายขาดความต่อเนื่อง ถือเป็นโอกาสและสิ้นเปลืองทรัพยากรของประเทศ ดังนั้น เพื่อเป็นการปฏิรูประบบการบริหารราชการแผ่นดินของประเทศไทยให้มีเป้าหมายการพัฒนาในระยะยาว และเพื่อเป็นการกำหนดให้ฝ่ายบริหารมีความรับผิดชอบที่จะต้องขับเคลื่อนประเทศไปสู่เป้าหมายที่เป็นที่ยอมรับร่วมกันและเป็นเอกภาพ ประเทศไทยจำเป็นต้องมี “ยุทธศาสตร์ชาติ” ซึ่งภายใต้ยุทธศาสตร์ชาติ ประเทศไทยต้องปฏิรูปและปรับเปลี่ยนอย่างเป็นระบบขนานใหญ่ เพื่อให้โครงสร้างทางเศรษฐกิจและสังคมของประเทศเหมาะสมกับภูมิทัศน์ใหม่ของโลก

ยืดหยุ่นปรับตัวได้เร็วสามารถรับมือกับความเปลี่ยนแปลงและภัยคุกคามแบบใหม่ได้ และสามารถอาศัยโอกาสจากการเปลี่ยนแปลงบริบทโลกมาสร้างประโยชน์สุขให้กับคนในชาติได้ จะต้องมีกำหนดวิสัยทัศน์ เป้าหมายของประเทศ และทิศทางในการขับเคลื่อนประเทศให้สอดคล้องกับประเด็นการเปลี่ยนแปลงและความท้าทายต่างๆ ของบริบทโลก และบริบทการพัฒนาภายในประเทศ

การกำหนดให้มี “ยุทธศาสตร์ชาติ” เพื่อเป็นยุทธศาสตร์ในการพัฒนาประเทศในระยะยาว พร้อมกับการปฏิรูปและการพัฒนาระบบและกลไกการบริหารราชการแผ่นดินในการขับเคลื่อนยุทธศาสตร์ให้สามารถนำไปสู่การปฏิบัติอย่างจริงจังจะช่วยยกระดับคุณภาพของประเทศไทยในทุกภาคส่วนและนาพาประเทศไทยให้หลุดพ้นหรือบรรเทาความรุนแรงของสภาพปัญหาที่เกิดขึ้นในปัจจุบัน ทั้งปัญหาทางเศรษฐกิจ ปัญหาความเหลื่อมล้ำ ปัญหาการทุจริตคอร์รัปชัน และปัญหาความขัดแย้งในสังคม รวมถึงสามารถรับมือกับภัยคุกคามและบริหารจัดการกับความเสี่ยงที่จะเกิดขึ้นในอนาคต และสามารถเปลี่ยนผ่านประเทศไทยไปพร้อมๆ กับการเปลี่ยนแปลงภูมิทัศน์ใหม่ของโลกได้ซึ่งจะทำให้ประเทศไทยยังคงรักษาบทบาทสำคัญในเวทีโลก สามารถดำรงรักษาความเป็นชาติที่มีความมั่นคงทางเศรษฐกิจ สังคม และวัฒนธรรม และคนไทยในประเทศไทยมีความอยู่ดีมีสุขอย่างถ้วนหน้ากันสาระสำคัญของยุทธศาสตร์ชาติซึ่งคณะกรรมการจัดทำยุทธศาสตร์ชาติกำลังดำเนินการยกร่างอยู่ในขณะนี้ จะประกอบด้วยวิสัยทัศน์และเป้าหมายของชาติที่คนไทยทุกคนต้องการบรรลุร่วมกันรวมทั้งนโยบายแห่งชาติและมาตรการเฉพาะ ซึ่งเป็นแนวทาง ทิศทางและวิธีการที่ทุกองค์กรและคนไทยทุกคนต้องมุ่งดำเนินการไปพร้อมกันอย่างประสานสอดคล้องเพื่อให้บรรลุซึ่งสิ่งที่คนไทยทุกคนต้องการ คือประเทศไทยมั่นคง มั่งคั่ง และยั่งยืน ในทุกสาขาของกำลังอำนาจแห่งชาติ อันได้แก่ การเมืองภายในประเทศ การเมืองต่างประเทศ เศรษฐกิจ สังคมจิตวิทยา การทหาร วิทยาศาสตร์และเทคโนโลยีการพลังงาน ทรัพยากรธรรมชาติและสิ่งแวดล้อม และเทคโนโลยีสารสนเทศและการสื่อสาร

วิสัยทัศน์

วิสัยทัศน์ “ประเทศไทยมีความมั่นคง มั่งคั่ง ยั่งยืน เป็นประเทศพัฒนาแล้ว ด้วยการพัฒนาตามหลักปรัชญาของเศรษฐกิจพอเพียง” หรือเป็นคติพจน์ประจำชาติว่า “มั่นคง มั่งคั่ง ยั่งยืน” ทั้งนี้วิสัยทัศน์ดังกล่าวจะต้องสนองต่อผลประโยชน์แห่งชาติ อันได้แก่การมีเอกราช อธิปไตย และบูรณภาพแห่งเขตอำนาจรัฐ การดำรงอยู่อย่างมั่นคง ยั่งยืนของสถาบันหลักของชาติ การดำรงอยู่อย่างมั่นคงของชาติและประชาชนจากภัยคุกคามทุกรูปแบบ การอยู่ร่วมกันในชาติอย่างสันติสุขเป็นปึกแผ่นมีความมั่นคงทางสังคมท่ามกลางพหุสังคมและการมีเกียรติและศักดิ์ศรีของความเป็นมนุษย์ ความเจริญเติบโตของชาติความเป็นธรรมและความอยู่ดีมีสุขของประชาชน ความยั่งยืนของฐานทรัพยากรธรรมชาติสิ่งแวดล้อม ความมั่นคงทางพลังงานและอาหารความสามารถในการรักษาผลประโยชน์ของชาติภายใต้การเปลี่ยนแปลงของสภาวะแวดล้อมระหว่างประเทศและการอยู่ร่วมกันอย่างสันติประสานสอดคล้องกัน ด้านความมั่นคงในประชาคมอาเซียนและประชาคมโลกอย่างมีเกียรติและศักดิ์ศรีไม่เป็นภาระของโลกและสามารถถือฤกษ์ประเทศที่มีศักยภาพทางเศรษฐกิจที่ดีเยี่ยมกว่า

วิสัยทัศน์ : “ประเทศไทยมีความมั่นคง มั่งคั่ง ยั่งยืน เป็นประเทศพัฒนาแล้ว ด้วยการพัฒนาตามปรัชญาของเศรษฐกิจพอเพียง”



อนาคตประเทศไทย ปี ๒๕๗๙ : ร่วมมือกันขับเคลื่อนประเทศให้ก้าวไปสู่.....

เศรษฐกิจและสังคมไทยมีการพัฒนาอย่างมั่นคงและยั่งยืน โดยสถาบันหลักของชาติดำรงอยู่อย่างมั่นคงเป็นจุดยึดเหนี่ยวของสังคม มีความสามัคคีของคนในชาติ มีความสงบและอยู่ร่วมกันอย่างสันติสุขในทุกพื้นที่ และมีระดับรายได้ในกลุ่มประเทศรายได้สูง มีความเป็นธรรม ในสังคมและความเหลื่อมล้ำลดลงในทุกมิติ ประเทศไทยมีบทบาทสำคัญในภูมิภาคและโลก

ระบบเศรษฐกิจมีความเป็นชาติการค้าบนฐานการขยายตัวของการค้าส่งค้าปลีกและเศรษฐกิจดิจิทัลที่เข้มข้นขึ้น มีการเติบโตอย่างมีคุณภาพ กระจายฐานการผลิตและบริการไปในพื้นที่ต่างๆ อย่างทั่วถึง มีเสถียรภาพ แข่งขันบนฐานการพัฒนานวัตกรรม และมีฐานการผลิต บริการ และลงทุนที่เชื่อมโยงในอาเซียน เพื่อให้ประเทศไทยเข้าสู่การมีรายได้สูงภายในปี ๒๕๗๙ และเข้าสู่การเป็นประเทศพัฒนาแล้ว โดย

- **ภาคเกษตร** เป็นฐานการผลิต bio-bases ที่สำคัญ เป็นฐานการผลิตอาหารที่มั่นคงและปลอดภัย และเป็นฐานการผลิตที่มีผลิตภาพการผลิตสูง มีระบบบริหารจัดการที่ดีด้านประมง
- **ภาคอุตสาหกรรม** ฐานอุตสาหกรรมเดิมมีศักยภาพสูงขึ้น มีอุตสาหกรรมอนาคตที่ได้รับการพัฒนาให้เป็นฐานรายได้ใหม่ โดยมุ่งสู่การเป็น ศูนย์กลางการผลิต การค้า และการลงทุนในอนุภูมิภาคและภูมิภาคอาเซียน เช่น ศูนย์การผลิตรถยนต์และชิ้นส่วนและศูนย์ทดสอบและวิจัยพัฒนา รถยนต์และชิ้นส่วนของเอเชีย ศูนย์กลางการผลิตพลังงาน/วัสดุชีวภาพของภูมิภาคอาเซียน ศูนย์กลางการผลิตอุตสาหกรรมดิจิทัล เป็นต้น
- **ภาคบริการ** ธุรกิจบริการเดิมได้รับการพัฒนาระดับคุณภาพและศักยภาพให้สูงขึ้น เช่น การขนส่ง ทั้งทางบก ทางอากาศ และทางทะเล และ ส่งเสริมธุรกิจบริการอนาคตให้เป็นฐานรายได้ใหม่ โดยมุ่งสู่การเป็นศูนย์กลางการลงทุนและการให้บริการของภูมิภาคอาเซียน เช่น ศูนย์กลางการให้บริการสุขภาพของภูมิภาคอาเซียน เมืองหลวงแห่งการท่องเที่ยวและบริการของอาเซียน ศูนย์บริการทางการเงิน การศึกษานานาชาติ และ บริการด้านโลจิสติกส์ เป็นต้น
- **วิสาหกิจและการดำเนินธุรกิจ** วิสาหกิจขนาดกลาง ขนาดย่อมเข้มแข็ง เป็นฐานการผลิตและบริการที่สำคัญของประเทศ

คนไทยในอนาคต มีศักยภาพในการร่วมกันพัฒนาประเทศ สามารถปรับตัวรองรับบริบทการพัฒนาในอนาคต มีความพร้อมทั้งกาย ใจ สติปัญญา มีทักษะในการวิเคราะห์อย่างมีเหตุผล มีการเรียนรู้ตลอดชีวิต มีภูมิคุ้มกันต่อการเปลี่ยนแปลง มีจิตสำนึกวัฒนธรรมที่ดีงาม รู้คุณค่าความเป็นไทย และมีความรับผิดชอบ เป็นรากฐานที่มั่นคงของชุมชนสังคม รักชาติ และสถาบันพระมหากษัตริย์

สังคมไทยเป็นสังคมที่เป็นธรรม มีความเหลื่อมล้ำน้อย อัตราความยากจนต่ำ มีการกระจายโอกาสการเข้าถึงทรัพยากรการสร้างรายได้

ยุทธศาสตร์ชาติ

ในการที่จะบรรลุวิสัยทัศน์และทำให้ประเทศไทยพัฒนาไปสู่อนาคตที่พึงประสงค์นั้น จำเป็นจะต้องมีการวางแผนและกำหนดยุทธศาสตร์การพัฒนาในระยะยาว และกำหนดแนวทางการพัฒนาของทุกภาคส่วนให้ขับเคลื่อนไปในทิศทางเดียวกัน ดังนั้น จึงจำเป็นต้องกำหนดยุทธศาสตร์ชาติในระยะยาว เพื่อถ่ายทอดแนวทางการพัฒนาสู่การปฏิบัติในแต่ละช่วงเวลาอย่างต่อเนื่องและมีการบูรณาการ และสร้างความเข้าใจถึงอนาคตของประเทศไทยร่วมกัน และเกิดการรวมพลังของทุกภาคส่วนในสังคมทั้งประชาชน เอกชน ประชาสังคมในการขับเคลื่อนการพัฒนาเพื่อการสร้างและรักษาไว้ซึ่งผลประโยชน์แห่งชาติและบรรลุวิสัยทัศน์ “ประเทศไทยมีความมั่นคง มั่งคั่ง ยั่งยืนเป็นประเทศพัฒนาแล้ว ด้วยการพัฒนาตามหลักปรัชญาของเศรษฐกิจพอเพียง” หรือคติพจน์ประจำชาติ “มั่นคง มั่งคั่ง ยั่งยืน” เพื่อให้ประเทศมีขีดความสามารถในการแข่งขัน มีรายได้สูงอยู่ในกลุ่มประเทศพัฒนาแล้ว คนไทยมีความสุข อยู่ดี กินดี สังคมมีความมั่นคงเสมอภาคและเป็นธรรม ซึ่งยุทธศาสตร์ชาติที่จะใช้เป็นกรอบแนวทางการพัฒนาในระยะ ๒๐ ปีต่อจากนี้ไป จะประกอบด้วย ๖ ยุทธศาสตร์ ได้แก่ (๑) ยุทธศาสตร์ด้านความมั่นคง (๒) ยุทธศาสตร์ด้านการสร้างความสามารถในการแข่งขัน (๓) ยุทธศาสตร์การพัฒนาและเสริมสร้างศักยภาพคน (๔) ยุทธศาสตร์ด้านการสร้างโอกาสความเสมอภาคและเท่าเทียมกันทางสังคม (๕) ยุทธศาสตร์ด้านการสร้างการเติบโตบนคุณภาพชีวิตที่เป็นมิตรกับสิ่งแวดล้อม และ (๖) ยุทธศาสตร์ด้านการปรับสมดุลและพัฒนาระบบการบริหารจัดการภาครัฐ โดยมีสาระสำคัญของแต่ละยุทธศาสตร์ สรุปได้ ดังนี้

มีเป้าหมายทั้งในการสร้างเสถียรภาพภายในประเทศและช่วยลดและป้องกันภัยคุกคามจากภายนอก รวมทั้งสร้างความเชื่อมั่นในกลุ่มประเทศอาเซียนและประชาคมโลกที่มีต่อประเทศไทย กรอบแนวทางที่ต้องให้ความสำคัญ อาทิ

(๑) การเสริมสร้างความมั่นคงของสถาบันหลักและการปกครองระบอบประชาธิปไตยอันมีพระมหากษัตริย์ทรงเป็นประมุข

(๒) การปฏิรูปกลไกการบริหารประเทศและพัฒนาความมั่นคงทางการเมือง ขจัดคอร์รัปชัน สร้างความเชื่อมั่นในกระบวนการยุติธรรม

(๓) การรักษาความมั่นคงภายในและความสงบเรียบร้อยภายใน ตลอดจนการบริหารจัดการความมั่นคงชายแดนและชายฝั่งทะเล

(๔) การพัฒนาระบบ กลไก มาตรการและความร่วมมือระหว่างประเทศทุกระดับ และรักษาคุณภาพความสัมพันธ์กับประเทศมหาอำนาจ เพื่อป้องกันและแก้ไขปัญหาความมั่นคงรูปแบบใหม่

(๕) การพัฒนาเสริมสร้างศักยภาพการผนึกกำลังป้องกันประเทศ การรักษาความสงบเรียบร้อยภายในประเทศสร้างความร่วมมือกับประเทศเพื่อนบ้านและมิตรประเทศ

(๖) การพัฒนาระบบการเตรียมพร้อมแห่งชาติและระบบบริหารจัดการภัยพิบัติ รักษาความมั่นคงของฐานทรัพยากรธรรมชาติ สิ่งแวดล้อม

(๗) การปรับกระบวนการทำงานของกลไกที่เกี่ยวข้องจากแนวตั้งสู่แนวนอนมากขึ้น

ยุทธศาสตร์ด้านการสร้างความสามารถในการแข่งขัน เพื่อให้ประเทศไทยสามารถพัฒนาไปสู่การเป็นประเทศพัฒนาแล้ว ซึ่งจำเป็นต้องยกระดับผลิตภาพการผลิตและการใช้นวัตกรรมในการเพิ่มความสามารถในการแข่งขันและการพัฒนาอย่างยั่งยืนทั้งในสาขาอุตสาหกรรม เกษตรและบริการ การสร้างความมั่นคงและปลอดภัยด้านอาหาร การเพิ่มขีดความสามารถทางการค้าและการเป็นผู้ประกอบการ รวมทั้งพัฒนาฐานเศรษฐกิจแห่งอนาคต ทั้งนี้ภายใต้กรอบการปฏิรูปและพัฒนาปัจจัยเชิงยุทธศาสตร์ทุกด้าน อันได้แก่โครงสร้างพื้นฐาน และระบบโลจิสติกส์ วิทยาศาสตร์ เทคโนโลยีและนวัตกรรม การพัฒนาทุนมนุษย์ และการบริหารจัดการทั้งในภาครัฐและภาคธุรกิจเอกชน กรอบแนวทางที่ต้องให้ความสำคัญ อาทิ

(๑) การพัฒนาสมรรถนะทางเศรษฐกิจ ได้แก่การรักษาเสถียรภาพเศรษฐกิจและสร้างความเชื่อมั่น การส่งเสริมการค้าและการลงทุนที่อยู่บนการแข่งขันที่เป็นธรรมและรับผิดชอบต่อสังคม ตลอดจนการพัฒนาประเทศสู่ความเป็นชาติการค้าเพื่อให้ได้ประโยชน์จากห่วงโซ่มูลค่าในภูมิภาค และเป็นการยกระดับไปสู่ส่วนบนของห่วงโซ่มูลค่ามากขึ้น

(๒) การพัฒนาภาคการผลิตและบริการ บนฐานของการพัฒนานวัตกรรมและมีความเป็นมิตรต่อสิ่งแวดล้อม โดยมีการใช้ดิจิทัลและการค้าที่เข้มข้นเพื่อสร้างมูลค่าเพิ่มและขยายกิจกรรมการผลิตและบริการ โดยมุ่งสู่ความเป็นเลิศในระดับโลกและในระดับภูมิภาคในอุตสาหกรรมหลายสาขา และในภาคบริการที่หลากหลาย ตามรูปแบบการดำเนินชีวิตและการดำเนินธุรกิจที่เปลี่ยนไป รวมทั้งเป็นแหล่งอาหารคุณภาพ สะอาดและปลอดภัยของโลก

- ภาคเกษตร โดยเสริมสร้างฐานการผลิตให้เข้มแข็งและยั่งยืน เพิ่มขีดความสามารถในการแข่งขันของภาคเกษตรส่งเสริมเกษตรกรรายย่อยให้ปรับไปสู่การทำเกษตรยั่งยืนที่เป็นมิตรกับสิ่งแวดล้อมและรวมกลุ่มเกษตรกรในการพัฒนาอาชีพที่เข้มแข็ง และการพัฒนาสินค้าเกษตรที่มีศักยภาพและอาหารคุณภาพ สะอาด และปลอดภัย

- ภาคอุตสาหกรรม โดยพัฒนาอุตสาหกรรมศักยภาพ ยกระดับการพัฒนาอุตสาหกรรมปัจจุบันที่มีศักยภาพสูง และพัฒนาอุตสาหกรรมอนาคตที่มีศักยภาพ โดยการใช้ดิจิทัลและการค้ามาเพิ่มมูลค่าและยกระดับห่วงโซ่มูลค่าในระดับสูงขึ้น

- ภาคบริการ โดยขยายฐานการบริการให้มีความหลากหลาย มีความเป็นเลิศและเป็นมิตรต่อสิ่งแวดล้อม โดยการยกระดับบริการที่เป็นฐานรายได้เดิม เช่น การท่องเที่ยว และพัฒนาให้ประเทศไทยเป็นศูนย์กลางการให้บริการสุขภาพ ธุรกิจบริการด้านการเงินและธุรกิจบริการที่มีศักยภาพอื่นๆ เป็นต้น

(๓) การพัฒนาผู้ประกอบการและเศรษฐกิจชุมชน พัฒนาทักษะผู้ประกอบการ ยกกระดับผลิตภาพแรงงานและพัฒนาวิสาหกิจขนาดกลางและขนาดย่อม (SMEs) ผู้สากล และพัฒนาวิสาหกิจชุมชนและสถาบันเกษตรกร

(๔) การพัฒนาพื้นที่เศรษฐกิจพิเศษและเมืองพัฒนาเขตเศรษฐกิจพิเศษชายแดน และพัฒนาระบบเมืองศูนย์กลางความเจริญ จัดระบบผังเมืองที่มีประสิทธิภาพและมีส่วนร่วม มีการจัดการสิ่งแวดล้อมเมือง และโครงสร้างพื้นฐานทางสังคมและเศรษฐกิจที่สอดคล้องกับศักยภาพ

(๕) การลงทุนพัฒนาโครงสร้างพื้นฐาน ในด้านการขนส่ง ด้านพลังงาน ระบบเทคโนโลยีสารสนเทศและการสื่อสารและการวิจัยและพัฒนา

(๖) การเชื่อมโยงกับภูมิภาคและเศรษฐกิจโลกสร้างความเป็นหุ้นส่วนการพัฒนา กับนานาชาติ ประเทศ ส่งเสริมความร่วมมือกับนานาชาติในการสร้างความมั่นคงด้านต่างๆ เพิ่มบทบาทของไทยในองค์กรระหว่างประเทศ รวมถึงสร้างองค์ความรู้ด้านการต่างประเทศ

ยุทธศาสตร์การพัฒนาและเสริมสร้างศักยภาพคน เพื่อพัฒนาคนและสังคมไทยให้เป็นรากฐานที่แข็งแกร่งของประเทศมีความพร้อมทางกาย ใจ สติปัญญา มีความเป็นสากล มีทักษะการคิดวิเคราะห์อย่างมีเหตุผล มีระเบียบวินัย เคารพกฎหมาย มีคุณธรรมจริยธรรม รู้คุณค่าความเป็นไทย มีครอบครัวที่มั่นคง กรอบแนวทางที่ต้องให้ความสำคัญ อาทิ

(๑) การพัฒนาศักยภาพคนตลอดช่วงชีวิตให้สนับสนุนการเจริญเติบโตของประเทศ

(๒) การยกระดับคุณภาพการศึกษาและการเรียนรู้ให้มีคุณภาพ เท่าเทียม และทั่วถึง

(๓) การปลูกฝังระเบียบวินัย คุณธรรม จริยธรรมค่านิยมที่พึงประสงค์

(๔) การสร้างเสริมให้คนมีสุขภาพที่ดี

(๕) การสร้างความอยู่ดีมีสุขของครอบครัวไทยเสริมสร้างบทบาทของสถาบันครอบครัวในการบ่มเพาะจิตใจให้เข้มแข็ง

ยุทธศาสตร์ด้านการสร้างโอกาสความเสมอภาคและเท่าเทียมกันทางสังคม เพื่อเร่งกระจายโอกาสการพัฒนาและสร้างความมั่นคงให้ทั่วถึง ลดความเหลื่อมล้ำไปสู่สังคมที่เสมอภาคและเป็นธรรม กรอบแนวทางที่ต้องให้ความสำคัญ อาทิ

(๑) การสร้างความมั่นคงและการลดความเหลื่อมล้ำทางด้านเศรษฐกิจและสังคม

(๒) การพัฒนาระบบบริการและระบบบริหารจัดการสุขภาพ

(๓) การสร้างสภาพแวดล้อมและนวัตกรรมที่เอื้อต่อการดำรงชีวิตในสังคมสูงวัย

(๔) การสร้างความเข้มแข็งของสถาบันทางสังคมทุนทางวัฒนธรรมและความเข้มแข็งของชุมชน

(๕) การพัฒนาการสื่อสารมวลชนให้เป็นกลไกในการสนับสนุนการพัฒนา

ยุทธศาสตร์ด้านการสร้างการเติบโตบนคุณภาพชีวิตที่เป็นมิตรต่อสิ่งแวดล้อม เพื่อเร่งอนุรักษ์ฟื้นฟูและสร้างความมั่นคงของฐานทรัพยากรธรรมชาติ และมีความมั่นคงด้านน้ำ รวมทั้งมีความสามารถในการป้องกันผลกระทบและปรับตัวต่อการเปลี่ยนแปลงสภาพภูมิอากาศและภัยพิบัติธรรมชาติ และพัฒนามุ่งสู่การเป็นสังคมสีเขียว กรอบแนวทางที่ต้องให้ความสำคัญ อาทิ

(๑) การจัดระบบอนุรักษ์ ฟื้นฟูและป้องกันการทำลายทรัพยากรธรรมชาติ

(๒) การวางระบบบริหารจัดการน้ำให้มีประสิทธิภาพทั้ง ๒๕ ลุ่มน้ำ เน้นการปรับระบบการบริหารจัดการอุทกภัยอย่างบูรณาการ

(๓) การพัฒนาและใช้พลังงานที่เป็นมิตรกับสิ่งแวดล้อม

(๔) การพัฒนาเมืองอุตสาหกรรมเชิงนิเวศและเมืองที่เป็นมิตรกับสิ่งแวดล้อม

(๕) การร่วมลดปัญหาโลกร้อนและปรับตัวให้พร้อมกับการเปลี่ยนแปลงสภาพภูมิอากาศ

(๖) การใช้เครื่องมือทางเศรษฐศาสตร์และนโยบายการคลังเพื่อสิ่งแวดล้อม

ยุทธศาสตร์ด้านการปรับสมดุลและพัฒนาระบบ การบริหารจัดการภาครัฐ เพื่อให้หน่วยงานภาครัฐมีขนาดที่เหมาะสมกับบทบาทภารกิจ มีสมรรถนะสูง มีประสิทธิภาพและประสิทธิผลกระจายบทบาทภารกิจไปสู่ท้องถิ่นอย่างเหมาะสมมีธรรมาภิบาลกรอบแนวทางที่ต้องให้ความสำคัญ อาทิ

(๑) การปรับปรุงโครงสร้าง บทบาท ภารกิจของหน่วยงานภาครัฐ ให้มีขนาดที่เหมาะสม

(๒) การวางระบบบริหารราชการแบบบูรณาการ

(๓) การพัฒนาระบบบริหารจัดการกำลังคนและพัฒนาบุคลากรภาครัฐ

(๔) การต่อต้านการทุจริตและประพฤติมิชอบ

(๕) การปรับปรุงกฎหมายและระเบียบต่างๆให้ทันสมัย เป็นธรรมและเป็นสากล

(๖) การพัฒนาระบบการให้บริการประชาชนของหน่วยงานภาครัฐ

(๗) การปรับปรุงการบริหารจัดการรายได้และรายจ่ายของภาครัฐ

กลไกการขับเคลื่อนกระบวนการพัฒนา

ยุทธศาสตร์ชาติจะเป็นแผนแม่บทหลักในการพัฒนาประเทศเพื่อให้ส่วนราชการและหน่วยงานต่างๆ ใช้เป็นแนวทางในการจัดทำแผนยุทธศาสตร์การพัฒนาประเทศในด้านต่างๆ อาทิ แผนพัฒนาเศรษฐกิจและสังคมแห่งชาติ แผนเฉพาะด้านต่างๆ เช่น ด้านความมั่นคง เศรษฐกิจ การศึกษา ศิลปวัฒนธรรม ฯลฯ แผนปฏิบัติการในระดับกระทรวงและในระดับพื้นที่ ให้มีความสอดคล้องกันตามห้วงเวลานอกจากนี้ยุทธศาสตร์ชาติจะใช้เป็นกรอบในการจัดสรรงบประมาณและทรัพยากรอื่นๆ ของประเทศ เพื่อขับเคลื่อนการพัฒนาอย่างมีเอกภาพให้บรรลุเป้าหมาย โดยจะต้องอาศัยการประสานความร่วมมือจากหลายภาคส่วน ภายใต้ระบบประชารัฐ คือ ความร่วมมือของภาครัฐภาคเอกชน ภาคประชาชนและประชาสังคม ทั้งนี้ รัฐธรรมนูญแห่งราชอาณาจักรไทยจะได้มีการกำหนดเกี่ยวกับบทบาทของ

ยุทธศาสตร์ชาติและแนวทางในการนำยุทธศาสตร์ชาติไปสู่การปฏิบัติ เพื่อที่ส่วนราชการและหน่วยงานต่างๆ จะสามารถขับเคลื่อนการพัฒนาได้อย่างต่อเนื่องและบูรณาการ

ปัจจัยความสำเร็จของยุทธศาสตร์ชาติ

สาระของยุทธศาสตร์ชาติ กำหนดวิสัยทัศน์ระยะยาวที่ชัดเจน มีการกำหนดเป้าหมายและภาพในอนาคตของประเทศที่ชัดเจนและเป็นที่ยอมรับ และยอมรับเป็นเจ้าของร่วมกันสามารถถ่ายทอดเป้าหมายของยุทธศาสตร์ชาติ สู่เป้าหมายเฉพาะด้านต่างๆ ตามระยะเวลาเป็นช่วงๆ ของหน่วยงานปฏิบัติได้ และมีการกำหนดตัวชี้วัดที่สามารถวัดผลสัมฤทธิ์ได้

ระบบและกฎหมาย มีกฎหมายรองรับ มีกลไกเชื่อมโยงกับแผนพัฒนาเศรษฐกิจและสังคมแห่งชาติและแผนในระดับต่างๆ เพื่อให้ส่วนราชการนายทุนศาสตร์ชาติไปปฏิบัติ รวมทั้งกรอบกฎหมายด้านการจัดสรรงบประมาณ ให้สามารถระดมทรัพยากรเพื่อผลักดันขับเคลื่อนการดำเนินการตามยุทธศาสตร์ชาติอย่างมีบูรณาการ และกรอบกฎหมายที่จะกำหนดให้การดำเนินการตามยุทธศาสตร์ชาติมีความต่อเนื่อง รวมทั้งมีระบบการติดตามและประเมินผลอย่างเป็นระบบในทุกระดับ

กลไกสู่การปฏิบัติ มีกลไกที่สอดรับ/สอดคล้องตั้งแต่ระดับการจัดทายุทธศาสตร์ การนำไปสู่การปฏิบัติ และการติดตามประเมินผล รวมทั้งมีกลไกในการกำกับดูแล บริหารจัดการและการขับเคลื่อนยุทธศาสตร์ชาติสู่การปฏิบัติอย่างมีประสิทธิภาพและหน่วยงานปฏิบัติจะต้องมีความเข้าใจ สามารถกำหนดแผนงานโครงการให้สอดคล้องกับเป้าหมายที่กำหนดไว้ในยุทธศาสตร์ชาติ

๒.๑.๒ แผนพัฒนาเศรษฐกิจและสังคมแห่งชาติ ฉบับที่ ๑๒

เนื่องด้วยในการจัดทำแผนพัฒนาสามปีขององค์การปกครองส่วนท้องถิ่นนั้น จะต้องสอดคล้องกับแผนยุทธศาสตร์พัฒนาขององค์กรปกครองส่วนท้องถิ่น โดยแผนยุทธศาสตร์การพัฒนาจะต้องสอดคล้องกับแผนพัฒนาเศรษฐกิจและสังคมแห่งชาติ แต่ทั้งนี้ แผนพัฒนาเศรษฐกิจและสังคมแห่งชาติ ฉบับที่ ๑๑ (พ.ศ. ๒๕๕๕ - ๒๕๕๙) ได้สิ้นสุดลงและการจัดทำแผนพัฒนาเศรษฐกิจและสังคมแห่งชาติ ฉบับที่ ๑๒ อยู่ระหว่างการดำเนินการและยังไม่ประกาศใช้ แต่ได้กำหนดทิศทางของแผนพัฒนาเศรษฐกิจและสังคมแห่งชาติ ฉบับที่ ๑๒ เอาไว้แล้ว

ดังนั้น เพื่อให้การจัดทำแผนพัฒนาสามปี (พ.ศ. ๒๕๖๐ - ๒๕๖๒) ขององค์การบริหารส่วนตำบลตำบลบ้านเหลื่อม มีความสอดคล้องกับทิศทางแผนพัฒนาเศรษฐกิจและสังคมแห่งชาติ ฉบับที่ ๑๒ องค์การบริหารส่วนตำบล จึงได้นำทิศทางของแผนพัฒนาเศรษฐกิจและสังคมแห่งชาติดังกล่าวมาประกอบในการจัดทำแผนพัฒนาสามปีให้เหมาะสมกับสถานการณ์ขององค์การบริหารส่วนตำบล ซึ่งทิศทางของแผนพัฒนาเศรษฐกิจและสังคมแห่งชาติ ฉบับที่ ๑๒ มีรายละเอียดดังนี้

กรอบแนวคิดและหลักการ

ในช่วงของแผนพัฒนาเศรษฐกิจและสังคมแห่งชาติฉบับที่ ๑๒ (พ.ศ. ๒๕๖๐ - ๒๕๖๔) ประเทศไทยจะยังคงประสบภาวะแวดล้อมและบริบทของการเปลี่ยนแปลงต่างๆ ที่อาจก่อให้เกิดความเสี่ยงทั้งจากภายในและภายนอกประเทศ อาทิ กระแสการเปิดเศรษฐกิจเสรี ความท้าทายของเทคโนโลยีใหม่ๆ การเข้าสู่สังคมผู้สูงอายุ การเกิดภัยธรรมชาติที่รุนแรง ประกอบกับ สถานการณ์ด้านต่างๆ ทั้งเศรษฐกิจ สังคม ทรัพยากรธรรมชาติและสิ่งแวดล้อมของประเทศในปัจจุบันที่ยังคงประสบปัญหาในหลายด้าน เช่น ปัญหาผลิตภาพการผลิตความสามารถในการแข่งขัน คุณภาพการศึกษา ความเหลื่อมล้ำทางสังคม เป็นต้น ทำให้การพัฒนาในช่วงแผนพัฒนาฯ ฉบับที่ ๑๒ จึงจำเป็นต้องยึดกรอบแนวคิดและหลักการในการวางแผนที่สำคัญ ดังนี้

- (๑) การน้อมนำและประยุกต์ใช้หลักปรัชญาของเศรษฐกิจพอเพียง
- (๒) คนเป็นศูนย์กลางของการพัฒนาอย่างมีส่วนร่วม
- (๓) การสนับสนุนและส่งเสริมแนวคิดการปฏิรูปประเทศ และ
- (๔) การพัฒนาสู่ความมั่นคง มั่งคั่ง ยั่งยืน สังคมอยู่ร่วมกันอย่างมีความสุข

สถานะของประเทศ

๑ ด้านเศรษฐกิจ

๑.๑ ๓ ปีแรกของแผนพัฒนาฯ ฉบับที่ ๑๑ เริ่มแสดงให้เห็นถึงข้อจำกัดในการขยายตัวทางเศรษฐกิจ แม้ว่าเศรษฐกิจของไทยในระยะเวลาที่ผ่านมา (ยกเว้นช่วงวิกฤตการณ์ทางเศรษฐกิจ ปี ๒๕๔๐-๒๕๔๑) จะขยายตัวได้ดีเฉลี่ยประมาณร้อยละ ๕ ต่อปี จนทำให้รายได้ประชาชาติต่อหัว (GNP Per Capita) ในปี ๒๕๕๗ มาอยู่ที่ประมาณ ๑๙๖,๒๔๐ บาท หรือประมาณ ๖,๐๔๑ ดอลลาร์ สหรัฐ. ต่อคนต่อปี ซึ่งทำให้ประเทศไทยได้ขยับฐานะขึ้นมาเป็นประเทศรายได้ปานกลางขั้นสูง (Upper Middle Income Country) แต่ในระยะ ๘ ปีที่ผ่านมาการขยายตัวทางเศรษฐกิจจะลดตัวลงและมีความผันผวน โดยขยายตัวเฉลี่ยเพียงร้อยละ ๓.๒ ชะลอจากร้อยละ ๕.๗ ในช่วงแผนพัฒนาฯ ฉบับที่ ๙ ซึ่งต่ำกว่าศักยภาพของระบบเศรษฐกิจและต่ำกว่าระดับที่จะทำให้ประเทศไทยหลุดจากกับดักประเทศรายได้ปานกลางในระยะเวลาอันควร โดยสาเหตุที่สำคัญประการหนึ่งมาจากการชะลอตัวของการลงทุนโดยรวมอย่างต่อเนื่อง ดังจะเห็นได้จาก สัดส่วนการลงทุนรวมต่อผลิตภัณฑ์มวลรวมในประเทศ (Gross Domestic Product : GDP) ลดลงจากร้อยละ ๔๑.๓ ในช่วงปี ๒๕๓๔ - ๒๕๓๙ เป็นร้อยละ ๒๕.๕ ในช่วงปี ๒๕๔๓ - ๒๕๕๗ นอกจากนี้ เมื่อเทียบกับประเทศอื่นๆ ในภูมิภาค จะพบว่าอัตราการขยายตัวของการลงทุนของไทยโดยเฉลี่ยในช่วงปี ๒๕๔๓ - ๒๕๕๗ อยู่ที่ประมาณร้อยละ ๔.๙ ต่ำกว่าสิงคโปร์และมาเลเซียซึ่งมีระดับการพัฒนาที่สูงกว่าไทย

๑.๒ การปรับโครงสร้างการผลิตสู่ประเทศรายได้ปานกลางขั้นสูง แต่ความสามารถในการแข่งขันเริ่มลดลง โครงสร้างการผลิตของไทยได้เปลี่ยนผ่านจากภาคเกษตรไปสู่ภาคอุตสาหกรรมและบริการมากขึ้น (สัดส่วนของภาคเกษตร อุตสาหกรรม และบริการในปี ๒๕๕๓ ที่ระดับร้อยละ ๙.๙ ๒๕.๔ และ ๖๔.๗ เป็นร้อยละ ๗.๒ ๒๘.๕ และ ๖๔.๓ ในปี ๒๕๕๗ ตามลำดับ) โดยภาคอุตสาหกรรมได้มีการสั่งสมองค์ความรู้และเทคโนโลยีอย่างต่อเนื่อง ทำให้มีการพัฒนาจากอุตสาหกรรมขั้นปฐมภายใต้การบริหารจัดการของเงินทุนต่างชาติมาเป็นอุตสาหกรรมพื้นฐาน (Supporting Industry) และอุตสาหกรรมที่มีเทคโนโลยีสูงขึ้นภายใต้เครือข่ายของบริษัทแม่ในต่างชาติและของนักลงทุนไทยที่มีสัดส่วนสูงขึ้น จนประเทศไทยกลายเป็นประเทศรายได้ปานกลางขั้นสูง ขณะเดียวกันก็มีการเคลื่อนย้ายแรงงานจากภาคเกษตรไปยังภาคอุตสาหกรรมและบริการที่มีประสิทธิภาพการผลิตสูงกว่า ทำให้ผลิตภาพแรงงานในระยะที่ผ่านมายังเพิ่มในระดับที่น่าพอใจแต่การชะลอตัวของกำลังแรงงานและการเพิ่มผลิตภาพการผลิตของกำลังแรงงานเป็นไปอย่างล่าช้า ประกอบ

กับผลิตภาพการผลิตของปัจจัยการผลิตรวม (Total Factor Productivity : TFP) ที่ลดลงทำให้ความสามารถในการแข่งขันระหว่างประเทศในระยะหลังลดลงซึ่งสะท้อนมาที่ปริมาณการส่งออกรวมขยายตัวช้าลงจากร้อยละ ๙.๗ ต่อปี ในช่วงแผนพัฒนาฯ ฉบับที่ ๙ (พ.ศ. ๒๕๔๕-๒๕๔๙) เป็นเฉลี่ยร้อยละ ๑.๑ ในช่วง ๓ ปีของแผนพัฒนาฯ ฉบับที่ ๑๑ (พ.ศ. ๒๕๕๕-๒๕๕๗)

๑.๓ ผลิตภาพการผลิตของปัจจัยการผลิตรวม (TFP) ยังคงอยู่ในระดับต่ำทำให้ขาดพลังในการขับเคลื่อนการขยายตัวทางเศรษฐกิจให้หลุดพ้นจากการเป็นประเทศรายได้ปานกลาง ซึ่งต้องอาศัยการผลิตที่มีเทคโนโลยีและนวัตกรรมการผลิตที่เป็นของตนเองมากขึ้น แม้ว่าการขยายตัวของผลิตภาพการผลิตรวมในช่วงก่อนแผนพัฒนาฯ ฉบับที่ ๑๐ จะอยู่ในระดับที่น่าพอใจก็ตาม แต่มีแนวโน้มลดลงในระยะ ๘ ปี ที่ผ่านมา และยังมีค่าเฉลี่ยเมื่อเทียบกับประเทศที่เริ่มพัฒนาประเทศในช่วงเวลาเดียวกันและสามารถยกระดับการพัฒนาประเทศเข้าสู่การเป็นประเทศรายได้สูงในช่วงก่อนหน้า ทั้งนี้การขยายตัวของ

ผลิตภาพการผลิตรวม ลดลงจากร้อยละ ๓.๓๒ ในช่วงแผนพัฒนาฯ ฉบับที่ ๙ เป็นร้อยละ ๒.๐๕ ในช่วงครึ่งแรกของแผนพัฒนาฯ ฉบับที่ ๑๑ ทำให้ประเทศไทยจำเป็นต้องให้ความสำคัญกับการพัฒนาเทคโนโลยีและ

นวัตกรรมการผลิตเพิ่มการลงทุนเพื่อเพิ่มประสิทธิภาพของระบบเศรษฐกิจ และเพิ่มแรงขับเคลื่อนจากผลิตภาพการผลิตของปัจจัยแรงงาน

๑.๔ การลดลงของความแข็งแกร่งด้านเสถียรภาพทางเศรษฐกิจจะเป็นอุปสรรคต่อการแก้ไข ปัญหาเชิงโครงสร้าง การรองรับเงื่อนไขในระบบเศรษฐกิจโลก และการดำเนินนโยบายและการบริหารจัดการ เศรษฐกิจในอนาคต แม้ว่าเศรษฐกิจไทยจะประสบปัญหาเสถียรภาพทางเศรษฐกิจรุนแรงถึงสองครั้งในปี ๒๕๒๔ และ ๒๕๔๐ แต่การให้ความสำคัญกับการรักษาวินัยทางการเงินและการคลังทำให้เสถียรภาพของเศรษฐกิจไทยอยู่ในเกณฑ์ที่แข็งแกร่ง โดยเฉพาะเมื่อเทียบกับประเทศที่มีระดับการพัฒนาในระดับใกล้เคียงกันอย่างไรก็ตาม เสถียรภาพทางเศรษฐกิจซึ่งเป็นจุดแข็งของเศรษฐกิจไทยและเอื้ออำนวยต่อการขยายตัวทางเศรษฐกิจมาอย่างต่อเนื่องเริ่มมีสัญญาณที่จะเป็นข้อจำกัดต่อการขยายตัวทางเศรษฐกิจในระยะยาวมากขึ้น โดยเฉพาะหนี้สาธารณะซึ่งเพิ่มขึ้นจากเฉลี่ยร้อยละ ๓๗.๙ ในช่วงแผนพัฒนาฯ ฉบับที่ ๑๐ เป็นร้อยละ ๔๒.๒ ในช่วง ๓ ปีแรกของแผนพัฒนาฯ ฉบับที่ ๑๑ ซึ่งชี้ให้เห็นว่าแม้จะอยู่ภายใต้กรอบวินัยทางการเงินการคลังแต่มีแนวโน้มเพิ่มขึ้นจากผลของการดำเนินมาตรการกระตุ้นเศรษฐกิจระยะสั้นในระยะที่ผ่านมาและจะเป็นข้อจำกัดต่อการใช้มาตรการทางการเงินการคลังในการกระตุ้นเศรษฐกิจและการพัฒนาศักยภาพการขยายตัวทางเศรษฐกิจในระยะต่อไป

๑.๕ อันดับความสามารถในการแข่งขันโดยรวมยังปรับตัวดีขึ้นไม่มากนัก เนื่องจากต่างประเทศมีพลังการขับเคลื่อนมากกว่าไทย และประเทศไทยอยู่ในสถานการณ์การแข่งขันที่อยู่ตรงกลางระหว่างประเทศที่มีความได้เปรียบด้านต้นทุนแรงงานและการผลิต และประเทศที่มีความก้าวหน้าและความสามารถในการแข่งขันทางนวัตกรรมและความคิดสร้างสรรค์ โดยในปี พ.ศ. ๒๕๕๗ WEF (World Economic Forum) ได้จัดอันดับความสามารถในการแข่งขันของประเทศไทยเป็นอันดับที่ ๓๑ จาก ๑๔๔ ประเทศ และในปี พ.ศ. ๒๕๕๗ IMD (International Institute for Management Development) ได้จัดอันดับไว้ที่ ๓๐ จาก ๖๑ ประเทศชั้นนำ ในขณะที่ผลการวิจัยประเทศที่มีความสะดวกในการเข้าไปประกอบธุรกิจประจำปี ๒๕๕๘ หรือ Ease of Doing Business ๒๐๑๕ ซึ่งดำเนินการโดยธนาคารโลกนั้นประเทศไทยได้รับการจัดให้อยู่ในอันดับที่ ๒๖ จาก ๑๘๙ ประเทศทั่วโลก

๑.๖ สถานการณ์การพัฒนาวิทยาศาสตร์ เทคโนโลยี วิจัย และนวัตกรรมของประเทศได้รับการยกระดับดีขึ้น จากการฝึกกำลังของหน่วยงานด้านวิทยาศาสตร์ เทคโนโลยี วิจัย และนวัตกรรม และเชื่อมโยงให้เกิดความมั่นใจของภาคธุรกิจเอกชน แต่ยังคงอยู่ในระดับต่ำเมื่อเปรียบเทียบกับกลุ่มประเทศที่มีรายได้สูง โดยในปี ๒๕๕๗ อันดับความพร้อมด้านโครงสร้างพื้นฐานทางวิทยาศาสตร์อยู่ที่ ๔๗ และด้านเทคโนโลยีที่ ๔๔ จาก ๖๑ ประเทศที่จัดอันดับโดย IMD ลดลงเมื่อเทียบกับอันดับที่ ๓๗ และ ๔๓ ตามลำดับในปี ๒๕๕๑ และตลอดช่วงระยะเวลา ๑๔ ปีที่ผ่านมา (๒๕๔๓-๒๕๕๖) ค่าเฉลี่ยการลงทุนด้านการวิจัยและพัฒนาต่อ GDP ยังคงอยู่ในระดับร้อยละ ๐.๑๗ ต่อ GDP โดยในปี ๒๕๕๖ (ข้อมูลล่าสุด) ประเทศไทยมีการลงทุนด้านการวิจัยและพัฒนาเพิ่มขึ้นเป็นร้อยละ ๐.๔๘ ต่อ GDP โดยเป็นการลงทุนวิจัยและพัฒนาจากภาครัฐประมาณร้อยละ ๕๓ และจากภาคเอกชนประมาณร้อยละ ๔๗ ขณะที่ประเทศที่พัฒนาแล้ว เช่น เกาหลีใต้ ญี่ปุ่น สหรัฐอเมริกา ออสเตรเลีย มีค่าใช้จ่ายเพื่อการวิจัยและพัฒนาอยู่ที่ร้อยละ ๔.๐๓, ๓.๓๕, ๒.๗๙, และ ๒.๒๗ ต่อ GDP ในปี ๒๕๕๕ ตามลำดับ

ขณะเดียวกันบุคลากรด้านการวิจัยและพัฒนาของประเทศยังมีจำนวนไม่เพียงพอต่อการส่งเสริม การพัฒนาวิทยาศาสตร์ เทคโนโลยี วิจัย และนวัตกรรมในระดับก้าวหน้า โดยในปี ๒๕๕๖ บุคลากรด้านการวิจัยและพัฒนา มีจำนวน ๑๑ คนต่อประชากร ๑๐,๐๐๐ คน ซึ่งเมื่อเปรียบเทียบกับประเทศพัฒนาแล้ว ส่วนใหญ่จะอยู่ที่ระดับ ๒๐-๓๐ คนต่อประชากร ๑๐,๐๐๐ คน

๑.๗ สถานการณ์ด้านโครงสร้างพื้นฐานยังคงมีปัญหาในหลายๆ ด้าน ประกอบด้วยรูปแบบการขนส่งยังไม่สามารถปรับเปลี่ยนจากทางถนนเป็นทางน้ำและทางรางได้ตามเป้าหมายและยังขาดการพัฒนาคุณภาพการให้บริการ การบริหารจัดการกิจการประปายังขาดเอกภาพ การให้บริการน้ำประปายังกระจุกในเขตนครหลวงและเขตเมืองหลักในภูมิภาค และมีแหล่งน้ำดิบไม่เพียงพอ การให้บริการ ICT ยังไม่ทั่วถึงกระจุกตัวอยู่ในเมือง และมีราคาค่อนข้างสูง ประสิทธิภาพการใช้พลังงานของประเทศมีแนวโน้มลดลงเล็กน้อยและยังคงเผชิญกับความเสียด้านความมั่นคงทั้งในระยะสั้นและระยะยาว นอกจากนี้ การส่งเสริมการวิจัยและพัฒนาเทคโนโลยีและการพัฒนานวัตกรรมด้านพลังงานและ ICT อยู่ในระดับต่ำและมีข้อจำกัด ยังไม่สามารถพัฒนาต่อยอดในเชิงพาณิชย์ได้อย่างเป็นรูปธรรมนอกจากนี้ ด้านบุคลากรและการบริหารจัดการ รวมทั้งกฎหมายที่เกี่ยวข้องกับการบริหารจัดการด้านโครงสร้างพื้นฐานยังขาดประสิทธิภาพ โดยเฉพาะการคุ้มครองทรัพย์สินทางปัญญา การทำธุรกรรมอิเล็กทรอนิกส์ การรักษาความปลอดภัย และข้อจำกัดต่อการทำธุรกิจใหม่และการประกอบกิจการในต่างประเทศ ตลอดจนบุคลากรด้านโลจิสติกส์ยังขาดความรู้และทักษะเฉพาะด้านที่ตรงต่อความต้องการของอุตสาหกรรม เช่น ความรู้ด้านภาษา ความรู้ด้านเทคโนโลยี และความรู้ในการดำเนินธุรกิจต่างประเทศ เป็นต้น

๒ ด้านสังคม

๒.๑ โครงสร้างประชากรเปลี่ยนแปลงเข้าสู่การเป็นสังคมสูงวัย แต่ยังคงมีปัญหาทั้งในเชิงปริมาณและคุณภาพของประชากรในทุกช่วงวัย เนื่องจากปัจจัยหลักๆ ได้แก่

(๑) ประชากรวัยเด็กของไทยมีจำนวนลดลงอย่างรวดเร็ว มีพัฒนาการไม่สมวัยและการตั้งครภ์ในกลุ่มวัยรุ่นที่มีแนวโน้มเพิ่มขึ้น อัตราการเจริญพันธุ์รวมลดลงจาก ๖.๓ คน ในช่วงปี ๒๕๐๗-๒๕๐๘ เป็น ๑.๖๒ คน ในช่วงปี ๒๕๔๘-๒๕๕๘ และคาดว่าในปี ๒๕๘๓ จะลดลงเหลือเพียง ๑.๓ คน

(๒) กำลังแรงงานมีแนวโน้มลดลง และแรงงานกว่าร้อยละ ๓๐ เป็นประชากรกลุ่มเจนเนอเรชั่น Y (Gen Y)* ขณะที่ผลิตภาพแรงงานยังเพิ่มขึ้นช้า ซึ่งจะเป็นข้อจำกัดต่อการพัฒนาในระยะต่อไป กำลังแรงงานของไทยมีจำนวน ๓๘.๙ ล้านคนในช่วงปี ๒๕๕๕-๒๕๕๗ และเริ่มลดลงร้อยละ ๐.๑ ในปี ๒๕๕๖ และร้อยละ ๐.๒ ในปี ๒๕๕๗ ขณะที่ผลิตภาพแรงงานเฉลี่ยเพิ่มขึ้นร้อยละ ๒.๒ ต่อปีในช่วง ๑๐ ปีที่ผ่านมา (ปี ๒๕๔๘-๒๕๕๗) แต่ยังต่ำกว่าประเทศเพื่อนบ้าน เช่น มาเลเซีย ๑ เท่าตัว และสิงคโปร์ ๕ เท่าตัว และกำลังแรงงานกว่าร้อยละ ๖๕.๑ มีการศึกษาระดับมัธยมต้นและต่ำกว่า นอกจากนี้ กำลังแรงงานกลุ่มเจนเนอเรชั่นวาย ซึ่งมีจำนวนร้อยละ ๒๗ ของประชากรในปี ๒๕๕๓ มีลักษณะความเป็นปัจเจกสูง ไม่ให้ความสำคัญกับการมีครอบครัว ส่งผลต่อรูปแบบการประกอบอาชีพและอัตราการเจริญพันธุ์รวมของประเทศในอนาคต

(๓) กลุ่มผู้สูงอายุวัยกลางและวัยปลายมีแนวโน้มเพิ่มสูงขึ้น สะท้อนถึงภาระค่าใช้จ่ายด้านสุขภาพที่เพิ่มมากขึ้น ขณะที่ผู้สูงอายุจำนวนมากยังมีรายได้ไม่เพียงพอในการยังชีพ ผู้สูงอายุมีแนวโน้มเพิ่มขึ้นจาก ๑๐.๓ ล้านคน (ร้อยละ ๑๖.๒) ในปี ๒๕๕๘ เป็น ๒๐.๕ ล้านคน (ร้อยละ ๓๒.๑) ในปี ๒๕๘๓ การเพิ่มขึ้นของผู้สูงอายุวัยกลางและวัยปลายจะส่งผลต่อภาระค่าใช้จ่ายในการดูแลที่เพิ่มสูงขึ้น แม้ผู้สูงอายุมีส่วนร่วมในกำลังแรงงานเพิ่มขึ้น แต่มีรายได้ไม่เพียงพอกับค่าใช้จ่าย เนื่องจากมีการออมน้อย และแหล่งรายได้หลักร้อยละ ๗๘.๕ ของรายได้ทั้งหมดมาจากการเกื้อหนุนของบุตร

๒.๒ คริวเรือนไทยโดยเฉลี่ยมีขนาดลดลงและรูปแบบของครอบครัวเปลี่ยนแปลงมีหลากหลายรูปแบบมากขึ้น อัตราการเจริญพันธุ์ที่ลดลงส่งผลให้ขนาดครัวเรือนโดยเฉลี่ยลดลงจาก ๓.๖ คน ในปี ๒๕๔๓ เหลือ ๓ คน ในปี ๒๕๕๖ โดยครัวเรือนเดี่ยว ครัวเรือน ๑ รุ่น และครัวเรือนห่วงกลางมีการขยายตัวมากที่สุดในช่วงปี ๒๕๔๓-๒๕๕๖ ส่งผลให้ความสัมพันธ์ทางสังคมและครอบครัวเปลี่ยนแปลงไปทำให้ครอบครัวเสี่ยงต่อการล่มสลาย

๒.๓ คนไทยยังมีปัญหาเชิงคุณภาพทั้งด้านสุขภาพ การเรียนรู้ และคุณธรรมจริยธรรม โดยคนไทยมีอายุคาดเฉลี่ยสูงขึ้น อายุคาดเฉลี่ยเมื่อแรกเกิดของคนไทย ปี ๒๕๕๗ เพศชาย ๗๑.๓ ปี เพศหญิง ๗๘.๒ ปี แต่เสียชีวิตก่อนวัยอันควรจากโรคและการบาดเจ็บ เนื่องจากโรคไม่ติดต่อและอุบัติเหตุ อย่างไรก็ตาม คนไทยได้รับโอกาสทางการศึกษาสูงขึ้น จำนวนปีการศึกษาเฉลี่ยของประชากรวัยแรงงานอายุ ๑๕-๕๙ ปี เพิ่มขึ้นอย่างต่อเนื่อง โดยช่วงปี ๒๕๕๑-๒๕๕๖ มีการศึกษาเฉลี่ย ๘.๙ ปี ขณะที่คุณภาพการศึกษาอยู่ในระดับต่ำ สะท้อนได้จากคะแนนผลสัมฤทธิ์ทางการเรียนของนักเรียนชั้นพื้นฐาน (O-NET) ในปี ๒๕๕๖ มีค่าเฉลี่ยต่ำกว่าร้อยละ ๕๐ นอกจากนี้ คนไทยส่วนใหญ่ยังมีปัญหาด้านคุณธรรมจริยธรรม โดยผลการวิจัยและการสำรวจต่างๆ พบว่าปัญหาสำคัญที่สุด คือ ความซื่อสัตย์สุจริต และการทุจริตคอร์รัปชัน โดยเห็นว่าต้องส่งเสริมคุณธรรมจริยธรรมในสังคมไทยเร่งด่วน

๒.๔ สถานการณ์ความยากจนมีแนวโน้มลดลง แต่ยังคงมีความเหลื่อมล้ำของการกระจายรายได้ สัดส่วนคนจนลดลงอย่างต่อเนื่องจากร้อยละ ๔๒ ในปี ๒๕๔๓ เหลือร้อยละ ๑๐.๙ ในปี ๒๕๕๖ แต่ความยากจนยังกระจุกตัวหนาแน่นในภาคตะวันออกเฉียงเหนือและภาคเหนือ ขณะที่ความเหลื่อมล้ำด้านรายได้มีแนวโน้มดีขึ้นเล็กน้อย ค่าสัมประสิทธิ์ความไม่เสมอภาค (Gini Coefficient) ด้านรายได้ลดลงจาก ๐.๔๘๔ ในปี ๒๕๕๔ เหลือ ๐.๔๖๕ ในปี ๒๕๕๖ อย่างไรก็ตามความแตกต่างของรายได้ระหว่างกลุ่มคนรวยที่สุดกับกลุ่มคนจนที่สุดแตกต่างกันถึง ๓๔.๙ เท่า ในปี ๒๕๕๖ โดยกลุ่มคนรวยที่สุดร้อยละ ๑๐ ถือครองรายได้สูงถึงร้อยละ ๓๖.๘ ของรายได้ทั้งหมด ขณะที่กลุ่มคนจนที่สุดร้อยละ ๑๐ ถือครองรายได้เพียงร้อยละ ๑.๑ สาเหตุพื้นฐานที่สำคัญจากโครงสร้างเศรษฐกิจที่ไม่สมดุล ส่งผลให้การกระจายประโยชน์ของการพัฒนาไปยังกลุ่มคนต่างๆ ในสังคมไม่ทั่วถึง* ประชากรที่เกิดช่วงปี ๒๕๕๕-๒๕๕๖

๒.๕ ความเหลื่อมล้ำระหว่างกลุ่มคนยังคงเป็นปัญหาสำคัญของสังคมไทย อันเนื่องมาจาก

(๑) **ความเหลื่อมล้ำด้านสินทรัพย์ทั้งด้านการเงินและการถือครองที่ดินยังคงกระจุกตัวอยู่ในกลุ่มคนเพียงส่วนน้อย** โดยเฉพาะอย่างยิ่งการถือครองที่ดินโดยกลุ่มผู้ถือครองที่ดินร้อยละ ๒๐ มีการถือครองที่ดินมากที่สุด มีสัดส่วนการถือครองที่ดินสูงกว่ากลุ่มผู้ถือครองที่ดินร้อยละ ๒๐ ที่มีการถือครองที่ดินน้อยที่สุด ๓๒๕.๗ เท่า เนื่องจากปัญหากรรมสิทธิ์ที่ดิน และการขาดประสิทธิภาพในการบริหารจัดการที่ดินว่างเปล่าของภาครัฐ

(๒) **เด็กยากจนยังเข้าไม่ถึงการศึกษาขั้นพื้นฐาน** ขณะที่โอกาสในการเข้าถึงการศึกษาในระดับปริญญาตรียังมีความแตกต่างกันตามฐานะของกลุ่มประชากร ระหว่างเขตเมือง-ชนบทและระหว่างภูมิภาค มีปัจจัยหลักมาจากปัญหาเรื่องค่าครองชีพและการเดินทางไปศึกษา โดยกลุ่มประชากรร้อยละ ๑๐ ที่มีฐานะความเป็นอยู่ดีที่สุด มีโอกาสเข้าถึงการศึกษาระดับปริญญาตรีมากกว่ากลุ่มประชากรร้อยละ ๑๐ ที่มีฐานะความเป็นอยู่ด้อยที่สุดประมาณ ๑๙.๑ เท่า นักศึกษาในเขตเมืองมีโอกาสสูงกว่านักศึกษาในเขตชนบทประมาณ ๒.๒ เท่า

(๓) **คุณภาพการให้บริการสาธารณสุขยังคงมีความเหลื่อมล้ำกันระหว่างภูมิภาค** โดยเฉพาะการกระจายทรัพยากรทางการแพทย์และสาธารณสุข อาทิ จากการสำรวจทรัพยากรสาธารณสุขในปี ๒๕๕๖ พบว่าอัตราส่วนแพทย์ต่อประชากรระหว่างกรุงเทพฯ และภาคตะวันออกเฉียงเหนือต่างกันถึง ๓.๖ เท่า

(๔) **ความเหลื่อมล้ำการเข้าถึงการคุ้มครองทางสังคมของแรงงาน** แรงงานอิสระเข้าถึงการคุ้มครองมากขึ้น จากการเข้าถึงการประกันตนตามมาตรา ๕๐ ที่เพิ่มขึ้นจาก ๑.๒๙ ล้านคน ในปี ๒๕๕๕ เป็น ๒.๔๗๑ ล้านคน ในปี ๒๕๕๗ ทำให้แรงงานในระบบมีสัดส่วนเพิ่มขึ้นเป็นร้อยละ ๔๒.๔ ในปี ๒๕๕๗ อย่างไรก็ตามแรงงานในระบบได้รับค่าจ้างเฉลี่ยสูงกว่าแรงงานนอกระบบประมาณ ๒.๑ เท่า ในปี ๒๕๕๖

(๕) **ความเหลื่อมล้ำด้านกระบวนการยุติธรรม** เนื่องจากประชาชนไม่เข้าใจกฎหมาย เข้าไม่ถึงกระบวนการยุติธรรม และหน่วยงานในกระบวนการยุติธรรมขาดการบูรณาการในการทำงาน นอกจากนี้ ผู้มีรายได้

น้อยมักไม่ได้รับความเป็นธรรม ไม่สามารถต่อสู้คดีจากการที่ไม่สามารถรับภาระค่าใช้จ่ายในกระบวนการยุติธรรม และต้องใช้ระยะเวลายาวนาน

๒.๖ คนไทยมีความมั่นคงทางสังคมมากขึ้น จากการที่คนไทยกว่าร้อยละ ๙๙.๙ ได้รับความคุ้มครองทางด้านสุขภาพ โดยอยู่ภายใต้ระบบประกันสุขภาพถ้วนหน้าร้อยละ ๗๓.๘ ระบบประกันสังคมร้อยละ ๑๖.๗ และระบบสวัสดิการรักษายาบาลข้าราชการ/รัฐวิสาหกิจร้อยละ ๗.๑ ขณะที่ กลุ่มผู้ด้อยโอกาสมีหลักประกันทางรายได้มั่นคงขึ้นและมีความครอบคลุมมากขึ้น โดยในปี ๒๕๕๘ ผู้สูงอายุได้รับการสงเคราะห์เบี้ยยังชีพเพิ่มขึ้นเป็นแบบขั้นบันไดตามช่วงอายุ ๘.๓ ล้านคน จากผู้สูงอายุทั่วประเทศ ๑๐.๔ ล้านคน ส่วนผู้พิการได้รับเบี้ยยังชีพเพิ่มขึ้นเป็น ๘๐๐ บาท ครอบคลุมผู้พิการร้อยละ ๘๙.๕ และรัฐให้เงินอุดหนุนแก่เด็กด้อยโอกาสที่อยู่ในครอบครัวยากจนให้ได้รับการเลี้ยงดูที่มีคุณภาพภายใต้โครงการอุดหนุนเพื่อการเลี้ยงดูเด็กแรกเกิดอย่างไรก็ตาม สวัสดิการด้านที่อยู่อาศัยยังไม่ครอบคลุมกลุ่มผู้มีรายได้น้อยและผู้ยากไร้ แม้ว่ารัฐจัดสวัสดิการด้านที่อยู่อาศัยภายใต้โครงการต่างๆ แต่ปัจจุบันกลุ่มผู้มีรายได้น้อยและรายได้ปานกลางยังไม่มีกรรมสิทธิ์ในที่อยู่อาศัยถึง ๔.๕๔๔,๙๒๖ ครัวเรือน อย่างไรก็ตาม รัฐเริ่มให้ความสำคัญกับการพัฒนาที่อยู่อาศัยแก่ผู้สูงอายุโดยเฉพาะผู้ที่มีรายได้น้อยและผู้ยากไร้

๒.๗ วัฒนธรรมอันดีงามของไทยเริ่มเสื่อมถอยและสังคมไทยมีแนวโน้มเป็นสังคมพหุวัฒนธรรมมากขึ้น อาทิ การให้คุณค่ากับความสนุกสนาน และความสะดักสะบาย ละเลยเรื่องวินัย มีความเห็นแก่ตัว ไม่รู้จักเสียสละ ไม่เอื้อเฟื้อเผื่อแผ่ และขาดความรับผิดชอบ นอกจากนี้ยังมีแนวโน้มการเป็นสังคมพหุวัฒนธรรม โดยเฉพาะการเข้ามาของแรงงานต่างชาติที่ก่อให้เกิดการนำเอาวัฒนธรรมต้นทางผสมผสานกับวัฒนธรรมท้องถิ่น

๒.๘ ความเข้มแข็งของชุมชนมีแนวโน้มที่ดีขึ้น ชุมชนสามารถแก้ปัญหาและสนองตอบความต้องการของชุมชนด้วยตนเองได้ดีขึ้น โดยมีกระบวนการจัดทำแผนชุมชนที่ครอบคลุมทุกพื้นที่ และบูรณาการเป็นแผนตำบลเพื่อเชื่อมโยงกับแผนขององค์กรปกครองส่วนท้องถิ่น แผนพัฒนาอำเภอ และแผนพัฒนาจังหวัดเพื่อได้รับการสนับสนุนทั้งในด้านองค์ความรู้ และงบประมาณในกิจกรรมที่เกินความสามารถของชุมชน มีการรวมกลุ่มทำกิจกรรมทั้งด้านเศรษฐกิจ สังคม สิ่งแวดล้อมและเชื่อมโยงเป็นเครือข่ายเพิ่มขึ้นจาก ๑๔๒,๖๓๒ แห่งในปี ๒๕๕๕ เป็น ๑๕๒,๓๗๗ แห่ง ในปี ๒๕๕๖ ส่วนใหญ่เป็นกลุ่มธุรกิจชุมชนและอาชีพ ร้อยละ ๓๒.๕๑ ขององค์กรทั้งหมด และองค์กรการเงิน ร้อยละ ๒๖.๗๗

๒.๙ ความไม่ยอมรับในความคิดเห็นที่แตกต่างกันส่งผลให้เกิดความขัดแย้งในสังคม ในช่วงระยะเวลากว่า ๑๐ ปีที่ผ่านมา ความขัดแย้งในเชิงความคิดเห็นทางการเมืองของกลุ่มต่างๆ ที่มีความรุนแรงมากขึ้นนำไปสู่ความสูญเสียต่อชีวิต ทรัพย์สิน และส่งผลกระทบต่อสภาพจิตใจของประชาชนทั้งทางตรงและทางอ้อม

๓ ด้านทรัพยากรธรรมชาติและสิ่งแวดล้อม

๓.๑ ทรัพยากรธรรมชาติส่วนใหญ่ถูกนำไปใช้ในการพัฒนาจำนวนมาก ก่อให้เกิดความเสื่อมโทรมอย่างต่อเนื่องและเกิดปัญหาความขัดแย้งในการใช้ประโยชน์ทรัพยากรธรรมชาติมากขึ้น

(๑) **พื้นที่ป่าไม้ลดลง** เนื่องจากจำนวนประชากรที่เพิ่มมากขึ้น ทำให้ความต้องการใช้ที่ดินเพื่อการผลิตทางการเกษตร การอยู่อาศัย และการพัฒนาโครงสร้างพื้นฐานเพิ่มมากขึ้นตามไปด้วย พื้นที่ป่าไม้จึงถูกบุกรุกทำลายมากขึ้น โดยพื้นที่ป่าไม้ลดลงจาก ๑๗๑.๐๒ ล้านไร่ หรือร้อยละ ๕๓.๓๓ ของพื้นที่ทั้งหมดของประเทศ ในปี ๒๕๐๔ เป็น ๑๐๒ ล้านไร่ หรือคิดเป็นร้อยละ ๓๑.๖ ในปี ๒๕๕๖

(๒) **ทรัพยากรดินเสื่อมโทรม** ทำให้ความหลากหลายทางชีวภาพถูกคุกคามทรัพยากรดินและที่ดินมีปัญหาความเสื่อมโทรมของดินจากการใช้ประโยชน์ที่ไม่ถูกต้องตามหลักวิชาการ ดินเกษตรกรรมเสื่อมคุณภาพ การชะล้างพังทลายของดิน นอกจากนี้ ยังมีปัญหาพื้นที่สูงชันหรือพื้นที่ภูเขา ซึ่งมีข้อจำกัดในการนำไปใช้ประโยชน์ การใช้ทรัพยากรที่ดินของประเทศยังไม่มีประสิทธิภาพและขาดการบูรณาการของหน่วยงานที่เกี่ยวข้อง การบริหารจัดการที่ดินมีปัญหาความไม่เป็นธรรมและการกระจายสิทธิการถือครองที่ดิน ความหลากหลายทาง

ชีวภาพกำลังตกอยู่ภายใต้ภาวะถูกคุกคาม โดยมีสาเหตุมาจากการสูญเสียระบบนิเวศป่าไม้อย่างต่อเนื่องเป็นเวลานาน

(๓) ป่าชายเลนและระบบนิเวศชายฝั่งถูกทำลาย และมีการเปลี่ยนสภาพไปใช้ประโยชน์อื่นๆ จำนวนมาก เช่น การเพาะเลี้ยงชายฝั่ง โดยเฉพาะการทำนากุ้ง การขยายตัวของเมืองและอุตสาหกรรม ทำให้พื้นที่ป่าชายเลนลดลงจากปี ๒๕๐๔ ที่มีพื้นที่ป่าชายเลนกว่า ๒.๓ ล้านไร่ เหลือเพียง ๑.๕ ล้านไร่ ในปี ๒๕๕๒ คิดเป็นการลดลงร้อยละ ๓๔.๘ ทำให้รัฐเริ่มมีนโยบายปกป้องป่าชายเลนอย่างจริงจัง โดยไม่อนุญาตการต่อสัมปทานบัตรทั้งหมดตั้งแต่ปี ๒๕๓๔ และห้ามการใช้ประโยชน์อื่นๆ ใดๆ ไร่ก็ตาม ในระหว่างปี ๒๕๔๙-๒๕๕๔ พบว่า ป่าชายเลนมีสภาพดีขึ้น ในปี ๒๕๕๔ ผลผลิตประมงทะเลมีปริมาณเพียง ๑.๖๑ ล้านตัน ลดลงจากปี ๒๕๔๙ ที่มีปริมาณ ๒.๔๒ ล้านตัน ในขณะที่พื้นที่เพาะเลี้ยงสัตว์น้ำชายฝั่งของประเทศไทยยังคงขยายตัวอย่างต่อเนื่องจากปริมาณความต้องการสัตว์น้ำที่เพิ่มมากขึ้น

(๔) การผลิตพลังงานในประเทศไม่เพียงพอกับความ ต้องการ แต่ประสิทธิภาพการใช้พลังงานดีขึ้น ความต้องการใช้พลังงานของประเทศเพิ่มขึ้นตลอด ๓๐ ปีที่ผ่านมาแต่การผลิตพลังงานเชิงพาณิชย์เพื่อการบริโภคภายในประเทศไม่เพียงพอกับความ ต้องการ ทำให้ต้องนำเข้าจากต่างประเทศเพิ่มขึ้นโดยในปี ๒๕๕๕ ต้องนำเข้าเพิ่มขึ้นร้อยละ ๖ อยู่ที่ระดับ ๑.๐๘ ล้านบาร์เรลเทียบเท่าน้ำมันดิบต่อวัน คิดเป็นร้อยละ ๕๔ ของความต้องการใช้ในปี ๒๕๕๕ และคิดเป็นร้อยละ ๑๒.๕ ของ GDP โดยน้ำมันดิบมีการนำเข้าสูงที่สุดคิดเป็นร้อยละ ๗๖ ของการนำเข้าพลังงานทั้งหมด ขณะที่การใช้พลังงานเชิงพาณิชย์ขั้นต้นในปี ๒๕๕๕ เพิ่มขึ้นร้อยละ ๖.๘ อยู่ที่ระดับ ๑.๙๘๑ พันบาร์เรลเทียบเท่าน้ำมันดิบต่อวัน ทั้งนี้ ประสิทธิภาพการใช้พลังงานของประเทศไทยมีแนวโน้มดีขึ้น โดยมีอัตราการเพิ่มขึ้นของการใช้พลังงานต่ำกว่าอัตราขยายตัวของ GDP โดยในปี ๒๕๕๕ การเพิ่มขึ้นของ GDP ร้อยละ ๑ ขณะที่มีการใช้พลังงานเพิ่มขึ้นเพียงร้อยละ ๐.๖

(๕) ทรัพยากรน้ำยังมีส่วนที่ไม่สามารถจัดสรรได้ตามความต้องการ ประเทศไทยประกอบด้วย ๒๕ กลุ่มน้ำหลัก น้ำทำตามธรรมชาติมีปริมาณรวม ๒๘๕,๒๒๗ ล้านลูกบาศก์เมตร ขณะที่การพัฒนาแหล่งเก็บกักน้ำในประเทศมีความจุคิดเป็นร้อยละ ๒๘ ของปริมาณน้ำท่าธรรมชาติ มีอ่างน้ำบาดาลทั้งหมด ๒๗ อ่างน้ำบาดาล มีปริมาณการกักเก็บในชั้นน้ำบาดาลรวมประมาณ ๑.๑๓ ล้านล้านลูกบาศก์เมตร มีศักยภาพที่จะพัฒนาขึ้นมาใช้ได้ โดยไม่กระทบต่อปริมาณน้ำบาดาลที่มีอยู่ได้รวมปีละ ๖๘,๒๐๐ ล้านลูกบาศก์เมตร อย่างไรก็ตาม การพัฒนาน้ำบาดาลขึ้นมาใช้ มีข้อจำกัดในเรื่องของความคุ้มทุน เนื่องจากมีค่าใช้จ่ายในการสูบน้ำ และการดำเนินการสำรวจสูง ขณะที่ภาพรวมความต้องการใช้น้ำในประเทศ ในปี ๒๕๕๗ มีจำนวนประมาณ ๑๕๑,๗๕๐ ล้านลูกบาศก์เมตร โดยที่ศักยภาพของการเข้าถึงแหล่งน้ำของภาคส่วนต่างๆ มีจำนวน ๑๐๒,๑๔๐ ล้านลูกบาศก์เมตร และยังไม่สามารถจัดสรรน้ำตามความต้องการได้อีกประมาณ ๔๙,๖๑๐ ล้านลูกบาศก์เมตร

๓.๒ ปัญหาสิ่งแวดล้อมเพิ่มสูงขึ้นตามการขยายตัวของเศรษฐกิจและชุมชนเมือง

(๑) ปัญหาขยะมูลฝอยยังไม่ได้รับการแก้ไขอย่างมีประสิทธิภาพ แนวโน้มอัตราการเกิดขยะมูลฝอยเฉลี่ยต่อคนต่อวันเพิ่มสูงขึ้นจาก ๑.๐๔ กิโลกรัม/คน/วัน ในปี ๒๕๕๓ เป็น ๑.๑๑ กิโลกรัม/คน/วัน ในปี ๒๕๕๗ สถานที่กำลังจัดขยะแบบถูกต้องตามหลักวิชาการมีเพียงร้อยละ ๑๙ และมีการนำมูลฝอยกลับไปใช้ประโยชน์เพียงร้อยละ ๑๘ ทำให้มีปริมาณขยะสะสมตกค้างเพิ่มสูงขึ้นถึง ๑๙.๙ ล้านตัน ในปี ๒๕๕๖ ของเสียอันตราย ในปี ๒๕๕๗ มีประมาณ ๒.๖๙ ล้านตัน โดยขยะอิเล็กทรอนิกส์มีแนวโน้มเพิ่มขึ้นร้อยละ ๑๐ ต่อปี เนื่องจากความก้าวหน้าทางเทคโนโลยีที่มีการปรับเปลี่ยนอย่างรวดเร็ว ส่งผลให้ในอนาคตอาจต้องประสบปัญหาการกำจัดซากของเสียเหล่านี้ หากภาครัฐไม่มีมาตรการหรือมีกฎหมายควบคุมการรีไซเคิลขยะอย่างครบวงจร ขณะที่การจัดการของเสียอันตรายจากภาคอุตสาหกรรมสามารถจัดการได้ประมาณร้อยละ ๗๐ โดยภาคอุตสาหกรรมมีการนำของเสียอันตรายกลับมาใช้ประโยชน์ใหม่มากขึ้น แต่ยังคงพบการลักลอบทิ้งกากอุตสาหกรรมในหลายพื้นที่อย่างต่อเนื่อง เนื่องจากต้นทุนในการกำจัดสูง

(๒) มลพิษทางอากาศยังเกินมาตรฐานหลายแห่ง แต่มีแนวโน้มดีขึ้น ในปี ๒๕๕๗ พบสารมลพิษทางอากาศเกินค่ามาตรฐานในหลายพื้นที่ของประเทศ และที่เป็นปัญหาสำคัญได้แก่ฝุ่นละออง ก๊าซโอโซน และสารอินทรีย์ระเหยง่าย (VOCs) โดยมีพื้นที่วิกฤติในเขตพื้นที่มาบตาพุด จังหวัดระยอง ที่ยังคงประสบปัญหาสารอินทรีย์ระเหยง่าย ในขณะที่พื้นที่อื่น เช่น กรุงเทพฯ ปทุมธานี เชียงใหม่ ขอนแก่น พบสารเบนซินเกินค่ามาตรฐาน แต่ส่วนใหญ่มีปริมาณลดลงจากปีที่ผ่านมา ซึ่งได้รับผลดีจากการปรับปรุงมาตรฐานน้ำมันเชื้อเพลิงเมื่อต้นปี ๒๕๕๗ ทั้งนี้ ในพื้นที่กรุงเทพมหานคร การที่ปัญหาฝุ่นละอองและเบนซินมีปริมาณลดลง ส่วนหนึ่งเป็นผลจากการปรับปรุงมาตรฐานน้ำมันเชื้อเพลิงจาก EURO ๓ เป็น EURO ๔ ตั้งแต่ปี ๒๕๕๕ และการปรับปรุงระบบขนส่งสาธารณะและทางจักรยาน การเข้มงวดกับการตรวจจํารถควันดำ อย่างไรก็ตาม ปัญหามลพิษทางอากาศในพื้นที่มาจากสาเหตุหลักคือปริมาณรถยนต์จำนวนมากสำหรับมลพิษจากหมอกควัน ในพื้นที่ภาคเหนือตอนบน พบว่าสถานการณ์ดีขึ้นเป็นลำดับ โดยความร่วมมือและการทำงานระหว่างภาครัฐ องค์กรปกครองส่วนท้องถิ่น (อปท.) และประชาชนดีขึ้น

(๓) คุณภาพน้ำที่อยู่ในเกณฑ์ดีมีแนวโน้มลดลง สถานการณ์คุณภาพน้ำในช่วง ๑๐ ปีที่ผ่านมา (พ.ศ. ๒๕๔๘-๒๕๕๗) มีแนวโน้มเสื่อมโทรมลง โดยแหล่งน้ำที่อยู่ในเกณฑ์ดีมีแนวโน้มลดลงส่วนแหล่งน้ำที่อยู่ในเกณฑ์พอใช้และเสื่อมโทรมมีแนวโน้มเพิ่มขึ้น สาเหตุสำคัญมาจากการชะหน้าดินที่มีปฏิกิริยากับการเกษตรและการปศุสัตว์ และการระบายน้ำเสียจากชุมชน ระบบบำบัดน้ำเสียรวมของชุมชน มีจำนวนไม่เพียงพอต่อการบำบัดน้ำเสียที่เพิ่มขึ้นตามการขยายตัวและการเจริญเติบโตของชุมชน โดยปัจจุบัน มีปริมาณน้ำเสียจากชุมชน ๑๐.๓ ล้านลูกบาศก์เมตรต่อวัน ขณะที่ระบบบำบัดน้ำเสียรองรับน้ำเสียที่เกิดขึ้นได้เพียงร้อยละ ๓๑

(๔) ประเทศไทยปล่อยก๊าซเรือนกระจกเพิ่มขึ้น แต่อัตราการเติบโตลดลงปริมาณการปล่อยก๊าซเรือนกระจกจากสาขาพลังงานมีแนวโน้มเพิ่มขึ้นอย่างต่อเนื่อง ตามปริมาณความต้องการใช้พลังงานที่เพิ่มขึ้นตามการขยายตัวทางเศรษฐกิจของประเทศ จากรายงานแห่งชาติฉบับที่ ๒ การจัดทำบัญชีก๊าซเรือนกระจกของประเทศไทย ระบุว่าประเทศไทยมีการปล่อยก๊าซเรือนกระจก ในปี ๒๕๓๓ ปริมาณ ๒๒๙.๐๘ ล้านตันคาร์บอนไดออกไซด์เทียบเท่า และเพิ่มเป็น ๒๖๕.๙ ล้านตันคาร์บอนไดออกไซด์เทียบเท่า ในปี ๒๕๔๗ โดยปริมาณการปล่อยก๊าซเรือนกระจกมีแนวโน้มเพิ่มขึ้นร้อยละ ๓.๓ ต่อปี อย่างไรก็ตาม อัตราการเติบโตลดลงในช่วง ๕ ปีที่ผ่านมา ทั้งนี้เนื่องมาจากมาตรการการลดก๊าซเรือนกระจกต่างๆ ที่มีการดำเนินงานเพิ่มมากขึ้นในประเทศ ประกอบกับการกักเก็บก๊าซเรือนกระจกในภาคป่าไม้และการใช้ประโยชน์ที่ดินมีแนวโน้มเพิ่มมากขึ้นร้อยละ ๑.๑ จึงส่งผลให้ภาคดังกล่าวเป็นภาคที่มีความสำคัญมากในการเพิ่มการดูดกลับและช่วยลดปริมาณการปล่อยก๊าซเรือนกระจกโดยรวมของประเทศ

๓.๓ ภัยพิบัติทางธรรมชาติโดยเฉพาะอย่างยิ่งอุทกภัยเกิดขึ้นบ่อยครั้งและมีความรุนแรงมากขึ้น ส่งผลกระทบต่อภาคการผลิตและวิถีการดำรงชีวิตของคนไทย ทั้งอุทกภัย ภัยแล้ง วาตภัย และดินถล่ม สร้างความเสียหายนับเป็นมูลค่ากว่าหมื่นล้านบาท อันเป็นผลกระทบมาจากการเปลี่ยนแปลงสภาพภูมิอากาศ ภัยพิบัติทางธรรมชาติโดยเฉพาะอย่างยิ่ง อุทกภัยมีแนวโน้มและความถี่มากขึ้น ซึ่งจะส่งผลกระทบต่อภาคการผลิตและวิถีการดำรงชีวิตของคนไทยเป็นประจำทุกปีในมิติของจำนวนประชากรเสี่ยงภัยจะพบว่าภัยแล้งเป็นภัยธรรมชาติที่ส่งผลกระทบต่อประชากรเป็นจำนวนมากกว่าภัยประเภทอื่นๆ ในขณะที่น้ำท่วมเป็นภัยธรรมชาติที่ส่งผลให้ประเทศไทยถูกจัดอยู่ในลำดับประเทศที่มีความเสี่ยงตํานาน ของโลก

๔ ด้านการบริหารจัดการและการปรับปรุงประสิทธิภาพกลไกการพัฒนา

๔.๑ ด้านธรรมาภิบาล

(๑) ประเทศไทยจะต้องให้ความสำคัญกับเรื่องธรรมาภิบาลอย่างเร่งด่วน จากการประเมินผ่านดัชนีความอยู่เย็นเป็นสุขร่วมกันในสังคมไทย ซึ่งว่า สังคมไทยในภาพรวมมีความอยู่เย็นเป็นสุขร่วมกันอยู่

ในระดับปานกลางในปี ๒๕๕๖ แต่ต้องประกอบด้านสังคมประชาธิปไตยที่มีธรรมาภิบาลอยู่ในระดับที่ต้องเร่งแก้ไข สถานการณ์ดังกล่าว ถือเป็นความจำเป็นของประเทศไทยที่จะต้องให้ความสำคัญกับเรื่องธรรมาภิบาลอย่างเร่งด่วน เนื่องจากสถานการณ์วิกฤตคุณธรรม จริยธรรมและธรรมาภิบาลของสังคมไทยหลักธรรมาภิบาล ตามระเบียบสำนักนายกรัฐมนตรีว่าด้วยการสร้างระบบบริหารกิจการบ้านเมืองและสังคมที่ดี พ.ศ. ๒๕๕๒ มีอย่างน้อย ๖ ประการคือ (๑) หลักนิติธรรม (๒) หลักคุณธรรม (๓) หลักความโปร่งใส (๔) หลักความมีส่วนร่วม (๕) หลักความรับผิดชอบ (๖) หลักความคุ้มค่า ขณะนี้ ได้มีการสะสมตัวและลูกกลามสู่ทุกภาคส่วน ได้แก่ ภาคการเมืองทั้งระดับชาติและระดับท้องถิ่นที่มีการซื้อสิทธิ์ ขายเสียง มีการทุจริตเพื่อให้ได้รับการเลือกตั้ง มีผลประโยชน์ส่วนตนทับซ้อนกับผลประโยชน์รัฐหน่วยงานภาครัฐ มีระบบการบริหารงานที่ไม่เป็น ธรรมาภิบาล มีการใช้อำนาจหน้าที่โดยมิชอบ หาผลประโยชน์ให้ตนเองและพวกพ้อง ภาคธุรกิจบางส่วนมีการร่วมมือกับนักการเมืองและข้าราชการ กระทำการทุจริตเพื่อให้ได้งานจากภาครัฐ ปิดงานอย่างรวดเร็ว ผูกขาดทางธุรกิจ หลีกเลี่ยงภาษี ขาดความรับผิดชอบต่อผู้บริโภค ภาคประชาชนมีแนวโน้มยอมรับการทุจริตต่างๆ ที่ตนเองได้รับประโยชน์มากขึ้น สถาบันทางศาสนาบางส่วนประพฤติผิดคุณธรรมและจริยธรรมเสียเอง มีปัญหาการบริหารจัดการทรัพย์สินของส่วนรวม ขาดความโปร่งใส ปล่อยให้คนบางกลุ่มใช้ศาสนาเป็นเครื่องมือแสวงหาประโยชน์ สื่อมวลชนหลายสำนักวางตัวไม่เป็นกลาง ไม่แสดงบทบาทในการต่อต้านการทุจริตหรือปกปิดข้อเท็จจริง รับผลประโยชน์จากกลุ่มนายทุนและนักธุรกิจการเมืองจนไม่สามารถรักษาจริยธรรมหรือจรรยาบรรณของวิชาชีพได้

(๒) ภาคเอกชนมีการประเมินหลักบรรษัทภิบาล ตั้งแต่ปี ๒๕๔๔ โดยสมาคมส่งเสริมสถาบันกรรมการบริษัทไทย (Thai Institute of Directors : IOD) ได้สำรวจการกำกับดูแลกิจการของบริษัทจดทะเบียนในตลาดหลักทรัพย์แห่งประเทศไทยอย่างต่อเนื่อง พบว่า บริษัทจดทะเบียนที่มีธรรมาภิบาลมีคะแนนเฉลี่ยอยู่ที่ ๗๒% ในปี ๒๕๕๗ ถือว่าอยู่ในระดับดีเมื่อเทียบกับปี ๒๕๔๕ ที่มีคะแนนเฉลี่ยอยู่ที่ ๕๒% และมีคะแนนเฉลี่ยลดลงเมื่อเทียบกับปี ๒๕๕๔ ที่มีคะแนนเฉลี่ยอยู่ที่ ๗๗% แสดงให้เห็นว่า บริษัทจดทะเบียนไทย ให้ความสำคัญในการพัฒนาการกำกับดูแลกิจการที่ดีเพื่อโอกาสในการเติบโตอย่างยั่งยืนและสร้างความเชื่อมั่นแก่ผู้ลงทุนทั้งในประเทศและต่างประเทศสู่การยอมรับในระดับสากล

๔.๒ ด้านการบริหารจัดการภาครัฐและการกระจายอำนาจ

(๑) การบริหารจัดการภาครัฐมีการปรับปรุงตามยุคสมัย พระราชบัญญัติระเบียบบริหารราชการแผ่นดิน พ.ศ. ๒๕๓๔ ได้จัดระเบียบการบริหารราชการแผ่นดินแบ่งออกเป็น ๓ ส่วนได้แก่ บริหารราชการส่วนกลาง บริหารราชการส่วนภูมิภาค และบริหารราชการส่วนท้องถิ่นที่ใช้หลักการกระจายอำนาจที่ส่วนกลางได้มอบอำนาจระดับหนึ่งให้ประชาชนในท้องถิ่นไปดำเนินการปกครองตนเองอย่างอิสระโดยไม่ขัดต่อกฎหมายของประเทศ ทั้งสามส่วนนี้อยู่ในการควบคุมและบริหารงานของคณะรัฐมนตรี ซึ่งมีหน้าที่รับผิดชอบบริหารราชการแผ่นดิน รวมไปถึงการกำหนดนโยบายเพื่อให้ข้าราชการนำไปปฏิบัติ ทั้งนี้การปฏิรูประบบราชการที่เกิดการเปลี่ยนแปลงอย่างชัดเจนในโครงสร้างของหน่วยราชการเกิดขึ้นจากพระราชบัญญัติปรับปรุงกระทรวง ทบวง กรม พ.ศ. ๒๕๔๕ มีการกำหนดส่วนราชการไว้เป็น ๒๐ กระทรวง และส่วนราชการไม่สังกัดสำนักนายกรัฐมนตรี กระทรวง หรือทบวง

(๒) การกระจายอำนาจเกิดผลสำเร็จหลายด้านแต่ยังมีปัญหาที่ต้องแก้ไข การกระจายอำนาจให้แก่ อปท. ในระยะที่ผ่านมาได้ดำเนินการตามแนวทางของรัฐธรรมนูญแห่งราชอาณาจักรไทย พ.ศ. ๒๕๔๐ และ ๒๕๕๐ และตามแผนการกระจายอำนาจให้แก่องค์กรปกครองส่วนท้องถิ่น และแผนปฏิบัติการกำหนดขั้นตอนการกระจายอำนาจให้แก่องค์กรปกครองส่วนท้องถิ่นฉบับที่ ๑ และฉบับที่ ๒ นอกจากนี้ มีการใช้งบประมาณเป็นตัวกระตุ้นให้เกิดการถ่ายโอนภารกิจ หน้าที่และเพิ่มรายได้ในการดำเนินงานของ อปท. โดยในปีงบประมาณ พ.ศ. ๒๕๔๓ สัดส่วนของรายได้ของท้องถิ่นต่อรายได้รัฐบาลคิดเป็น ร้อยละ ๑๓.๓๑ เพิ่มขึ้นเป็นร้อยละ ๒๕.๑๗ ในปีงบประมาณ ๒๕๕๐ และร้อยละ ๒๘.๒๑ ในปีงบประมาณ พ.ศ. ๒๕๕๙ มีการถ่ายโอนภารกิจไปแล้วตาม

แผนปฏิบัติการกำหนดขั้นตอนการกระจายอำนาจให้แก่ อปท. ฉบับที่ ๑ จำนวน ๑๘๕ ภารกิจจากภารกิจที่จะต้องถ่ายโอน ๒๔๕ ภารกิจและถ่ายโอนภารกิจตามแผนปฏิบัติการฯ ฉบับที่ ๒ จำนวน ๗๕ งาน/กิจกรรม จาก ๑๑๔ งาน/กิจกรรม และถ่ายโอนบุคลากรจากส่วนกลางให้องค์กรปกครองส่วนท้องถิ่น จำนวน ๙,๘๕๐ คน แบ่งเป็นข้าราชการ ๑,๓๗๘ คน บุคลากรทางการศึกษา ๕,๒๕๕ คน ข้าราชการกระทรวงสาธารณสุขซึ่งประจำอยู่ที่สถานีอนามัย จำนวน ๗๙ คน และลูกจ้างประจำ ๓,๐๙๘ คน อย่างไรก็ตามยังมีปัญหาที่ต้องการการแก้ไข เช่น การทับซ้อนของอำนาจหน้าที่และเขตพื้นที่ระหว่างองค์การบริหารส่วนจังหวัดและองค์การบริหารส่วนตำบลหรือองค์การบริหารส่วนตำบล ทำให้การจัดบริการสาธารณะให้กับประชาชนยังขาดความสมดุล ปัญหาการซื้อเสียง ทำให้การเลือกตั้งระดับท้องถิ่นขาดความชอบธรรม และปัญหาการขาดแคลนรายได้ของ อปท. ซึ่งรายได้ที่ท้องถิ่นจัดเก็บเองในภาพรวมมีสัดส่วนเพียงร้อยละ ๙.๙๐ ของรายได้รัฐบาลในปีงบประมาณ พ.ศ. ๒๕๔๙ และเพิ่มเป็นร้อยละ ๑๐.๖๕ ในปีงบประมาณ พ.ศ. ๒๕๕๙ ท้องถิ่นจำเป็นต้องพึ่งพาเงินอุดหนุนจากรัฐบาล คิดเป็นร้อยละ ๓๘.๕๒ และร้อยละ ๓๙.๔๖ ตามลำดับ ส่งผลให้ อปท. ในพื้นที่ที่มีกิจกรรมทางเศรษฐกิจหนาแน่น เช่น การเป็นแหล่งที่ตั้งของอุตสาหกรรม การค้า การบริการ การเป็นพื้นที่เขตพัฒนาเศรษฐกิจพิเศษ แหล่งท่องเที่ยวที่มีชื่อเสียงระดับโลก การจัดบริการสาธารณะรองรับการเติบโตของเมืองและการเพิ่มขึ้นของประชากรแฝงและแรงงานต่างด้าวได้อย่างมีขอบเขตจำกัด

๔.๓ ด้านการทุจริตคอร์รัปชัน

ไทยกำลังประสบปัญหาการทุจริตเชิงนโยบายและผลประโยชน์ทับซ้อนเป็นอย่างมาก พัฒนาการของการทุจริตคอร์รัปชันในสังคมไทยเปลี่ยนแปลงจากในอดีตที่มีรูปแบบการทุจริตจัดซื้อจัดจ้าง รับสินบน ซึ่งสามารถตรวจสอบหาหลักฐานจับผิดมาลงโทษได้ เนื่องจากมีความซับซ้อนไม่มากเท่ากับการทุจริตคอร์รัปชันในปัจจุบันที่ประเทศไทยมีความเสียหายจากการทุจริตคอร์รัปชันขนาดใหญ่ที่สูงเป็นแสนล้านบาท อันเนื่องจากการทุจริตเชิงนโยบายและผลประโยชน์ทับซ้อนซึ่งเป็นรูปแบบใหม่ที่เกิดมากขึ้นในช่วงที่รัฐเข้ามามีบทบาทในการพัฒนาเศรษฐกิจและการหาประโยชน์จากธุรกิจในโลกสมัยใหม่ มีความซับซ้อนเพิ่มขึ้นและในปัจจุบันประเทศไทยประสบปัญหาการทุจริตเชิงนโยบายและผลประโยชน์ทับซ้อนเป็นอย่างมาก ไม่ว่าจะเป็นองค์กรภาครัฐหรือภาคเอกชน และมาตรการต่างๆ ที่ออกมา รวมทั้งกฎหมายเกี่ยวกับการทุจริตและการตรวจสอบจากองค์กรต่างๆ ยังไม่สามารถที่จะเข้าไปแก้ไขปัญหาเหล่านี้ได้ ดังปรากฏตามดัชนีภาพลักษณ์คอร์รัปชัน (Corruption Perception Index : CPI) พ.ศ. ๒๕๕๗ ขององค์กรเพื่อความโปร่งใสนานาชาติ พบว่าประเทศไทยได้ ๓๘ คะแนนจากคะแนนเต็ม ๑๐๐ คะแนน อยู่อันดับที่ ๘๕ จากการจัดอันดับทั้งหมด ๑๗๕ ประเทศทั่วโลก จะเห็นได้ว่าประเทศไทยมีคะแนนดีขึ้นเล็กน้อยเทียบกับปี ๒๕๕๖ ที่ได้ ๓๕ คะแนน อยู่อันดับ ๑๐๒ โดยเมื่อเทียบกับประเทศในกลุ่มอาเซียน พบว่าประเทศไทยมีคะแนนเท่ากับประเทศฟิลิปปินส์ ส่วนประเทศสิงคโปร์สูงถึง ๘๔ คะแนน และมาเลเซียได้ ๕๒ คะแนน (คะแนนมากหมายถึงมีคอร์รัปชันน้อย)

บริบทการเปลี่ยนแปลงและภาพอนาคตประเทศไทย

๑ บริบทภายใน

๑.๑ ภาพเศรษฐกิจไทยในกรณีฐาน

ภายใต้สมมติฐาน (๑) แนวโน้มการขยายตัวของเศรษฐกิจโลกเฉลี่ยร้อยละ ๓.๘ ในช่วงแผนพัฒนาฯ ฉบับที่ ๑๒ และร้อยละ ๔.๒ ในช่วงแผนพัฒนาฯ ฉบับที่ ๑๓ (๒) การลงทุนภาครัฐขยายตัวเฉลี่ยร้อยละ ๔ (๓) ราคาน้ำมันเฉลี่ย ๗๐-๙๐ ดอลลาร์ สรอ. ต่อบาร์เรลในช่วงแผนพัฒนาฯ ฉบับที่ ๑๒ และเฉลี่ย ๘๐-๑๐๐ ดอลลาร์ สรอ. ต่อบาร์เรลในช่วงแผนพัฒนาฯ ฉบับที่ ๑๓ (๔) ผลผลิตภาพการผลิตรวมขยายตัวร้อยละ ๒.๑ โดยผลิตภาพการผลิตภาคเกษตรหดตัวต่อเนื่องเฉลี่ยร้อยละ ๐.๘ ภาคอุตสาหกรรมขยายตัวเฉลี่ยร้อยละ ๒.๐ และภาคบริการขยายตัวเฉลี่ยร้อยละ ๓.๐ (๕) การลงทุนภาคเอกชนขยายตัวเฉลี่ยร้อยละ ๕ และ (๖) กำลังแรงงานลดลง

เฉลี่ยร้อยละ ๐.๒ และร้อยละ ๐.๗ ในช่วงแผนพัฒนาฯ ฉบับที่ ๑๒ และ ๑๓ ตามลำดับภายใต้สมมติฐานเหล่านี้ เศรษฐกิจไทยในช่วง ๑๐ ปีข้างหน้ามีแนวโน้มที่จะขยายตัวเฉลี่ยร้อยละ ๓.๓-๔.๓ โดยมีค่ากลางของการประมาณการร้อยละ ๓.๘ ซึ่งทำให้เศรษฐกิจไทยจะสามารถขยายฐานขึ้นเป็นประเทศ รายได้สูงในช่วงปี ๒๕๗๑ (ในกรณีเศรษฐกิจขยายตัวเฉลี่ยร้อยละ ๔.๓ - ๒๕๗๔) (ในกรณีเศรษฐกิจขยายตัวเฉลี่ยร้อยละ ๓.๓) การขยายตัวในกรณีฐาน ดังกล่าวทำให้เศรษฐกิจไทยมีความเสี่ยงที่จะตกอยู่ภายใต้กับดักประเทศรายได้ปานกลางอย่างถาวรมากขึ้น เมื่อคำนึงถึงเงื่อนไขในระยะยาว โดยเฉพาะ (๑) การลดลงของกำลังแรงงานที่จะหดตัวเร่งขึ้นเป็นเฉลี่ยร้อยละ ๑.๐ ในช่วงแผนพัฒนาฯ ฉบับที่ ๑๔ ซึ่งจะเป็นปัจจัยถ่วงต่อการขยายตัวทางเศรษฐกิจมากขึ้น (๒) ชีตความสามารถด้านการคิดค้นเทคโนโลยีและนวัตกรรมซึ่งเป็นสิ่งจำเป็นในการยกระดับฐานะประเทศเข้าสู่การเป็นประเทศรายได้สูงจะลดลงตามการเพิ่มขึ้นของสัดส่วนของประชากรผู้สูงอายุ (๓) จำนวนประชากรรวมจะเริ่มลดลงในปี ๒๕๗๐ ซึ่งส่งผลให้อุปสงค์และการผลิตเพื่อตอบสนองความต้องการในประเทศขยายตัวช้าลง (๔) การเพิ่มขึ้นของขีดความสามารถในการแข่งขันของประเทศต่างๆ ที่การปรับตัวเข้าสู่สังคมผู้สูงอายุช้ากว่าไทย (๕) ภาระการใช้จ่ายเพื่อดูแลผู้สูงอายุเพิ่มขึ้นทำให้การจัดสรรงบประมาณเพื่อการพัฒนาประเทศเพื่อยกระดับฐานะการพัฒนาประเทศมีข้อจำกัดมากขึ้น (๖) เกณฑ์รายได้ขั้นต่ำสำหรับการเป็นประเทศรายได้ขั้นสูงปรับตัวเพิ่มขึ้นเฉลี่ยประมาณ ๑๐๐-๒๐๐ ดอลลาร์ สรอ. ต่อคนต่อปีตามการเพิ่มขึ้นของรายได้และมาตรฐานการครองชีพของประเทศสำคัญๆ เงื่อนไขดังกล่าวทำให้ประเทศไทยมีความเสี่ยงที่จะไม่สามารถหารายได้ที่เพียงพอในการที่จะทำให้คนไทยได้รับการพัฒนาอย่างเต็มศักยภาพ มีความภาคภูมิใจ มีเกียรติและศักดิ์ศรีในประชาคมภูมิภาคและในเวทีโลก

๑.๒ การเข้าสู่สังคมผู้สูงอายุ

การเข้าสู่สังคมผู้สูงอายุของประเทศไทยส่งผลให้อัตราการพึ่งพิงของประชากรวัยแรงงานต้องแบกรับการดูแลผู้สูงอายุเพิ่มสูงขึ้น โดยในปี ๒๕๕๓ มีประชากรวัยแรงงาน ๕ คนที่มีศักยภาพแบกรับผู้สูงอายุ ๑ คน และคาดการณ์ว่าในปี ๒๕๘๓ จะเหลือประชากรวัยแรงงานเพียง ๑.๗ คนแบกรับผู้สูงอายุ ๑ คน การขาดแคลนกำลังแรงงานทำให้ต้องนำเข้าแรงงานไร้ทักษะจากประเทศเพื่อนบ้าน ซึ่งส่งผลกระทบต่อตลาดแรงงานไทยในด้านการยกระดับรายได้และทักษะฝีมือแรงงานจะช้าลง ผลผลิตภาพแรงงานไทยอาจเพิ่มขึ้นช้า ปัญหาการค้ำมนุษย์ และการขาดการคุ้มครองทางสังคมขั้นพื้นฐานที่จำเป็น ซึ่งจะเป็นปัญหาต่อเนื่องที่ส่งผลต่อคุณภาพชีวิตของคนไทย อาทิ อาชญากรรม โรคระบาด และภาระทางการคลังของระบบบริการทางสังคม อย่างไรก็ตาม นับเป็นโอกาสในการพัฒนาสินค้าและบริการ ธุรกิจบริการที่เหมาะสมกับกลุ่มผู้สูงอายุที่เพิ่มขึ้นเป็นตัวเลขเบื้องต้น สศช. จะคำนวณใหม่อีกครั้งเมื่อการปรับปรุงฐานข้อมูลในแบบจำลองเสร็จสมบูรณ์เกณฑ์ขั้นต่ำในปี ๒๕๕๖ ซึ่งอยู่ที่ ๑๒,๗๔๕ ดอลลาร์ สรอ. ต่อคนต่อปี

๑.๓ ความเหลื่อมล้ำ

ความเหลื่อมล้ำเป็นปัญหาสำคัญในสังคมไทยทั้งความเหลื่อมล้ำด้านรายได้ โอกาสการเข้าถึงบริการภาครัฐและการเข้าถึงทรัพยากรธรรมชาติ นำไปสู่ความขัดแย้งในสังคม และเป็นอุปสรรคต่อการพัฒนาประเทศที่ลดทอนความเข้มแข็งทางเศรษฐกิจและความมั่นคงทางสังคม จากการกระจายรายได้และผลประโยชน์ของการพัฒนาไปยังกลุ่มคนต่างๆ ในสังคม บางพื้นที่และบางสาขาการผลิตไม่ทั่วถึงเป็นธรรมผลประโยชน์ส่วนใหญ่ตกอยู่ในกลุ่มที่มีโอกาสและรายได้สูง ทำให้สัดส่วนรายได้ระหว่างกลุ่มคนวัยร้อยละ ๑๐ ของประชากรกับกลุ่มคนจนร้อยละ ๑๐ ของประชากร มีความแตกต่างกันถึง ๓๔.๙ เท่า ในปี ๒๕๕๖ นอกจากนี้ความเหลื่อมล้ำยังส่งผลให้เกิดปัญหาต่างๆ อาทิ ปัญหาการทุจริตคอร์รัปชัน คนยากจนขาดโอกาสการเข้าถึงบริการการศึกษาและสาธารณสุขที่มีคุณภาพอย่างเท่าเทียม การแย่งชิงทรัพยากร การรับรู้ข้อมูลข่าวสารปัญหาอาชญากรรมและยาเสพติด

๑.๔ ความเป็นเมือง

การเปลี่ยนแปลงพื้นที่ชนบทไปสู่ความเป็นเมืองมีแนวโน้มเพิ่มขึ้นเพื่อลดความแออัดของเมืองหลวงและเมืองหลัก อันเป็นการกระจายความเจริญสู่พื้นที่อื่นๆ จึงจำเป็นที่จะต้องมีการลงทุนโครงสร้างพื้นฐาน

การจัดบริการสาธารณะเพื่อรองรับการเติบโตของเมือง การใช้ประโยชน์ของทรัพยากรท้องถิ่นทั้งปัจจัยการผลิตและแรงงานไปสู่ภาคการค้า บริการ และอุตสาหกรรม ตลอดจนการแสวงหาเทคโนโลยีใหม่ๆ ที่จะช่วยลดผลกระทบต่อสิ่งแวดล้อม ซึ่งจะส่งผลต่อการลดลงและความเสื่อมโทรมของทรัพยากรท้องถิ่น การลดลงของแรงงานในภาคเกษตร รวมทั้งปัญหาการบริหารจัดการขยะทั้งขยะชุมชนและอุตสาหกรรม ทั้งนี้ การเพิ่มขึ้นของประชากรและแรงงานในพื้นที่อาจส่งผลกระทบต่อเปลี่ยนแปลงของวิถีชีวิตและวัฒนธรรมท้องถิ่น อย่างไรก็ตาม การผลิตและกิจกรรมทางเศรษฐกิจที่มีขนาดใหญ่ขึ้นเพื่อตอบสนองความต้องการคนในเมืองที่มากขึ้น จะส่งผลให้เกิดการประหยัดจากขนาด การขนส่งมีต้นทุนต่ำลง และการลงทุนในระบบสาธารณูปโภคจะมีความคุ้มค่ามากขึ้น นอกจากนี้ ความต้องการแรงงานที่มากขึ้นจะมีส่วนเอื้อหรือทำให้จำเป็นต้องมีการจัดตั้งสถาบันการศึกษาในพื้นที่เพื่อตอบสนองความต้องการของสถานประกอบการที่มีจำนวนมาก

๑.๕ การบริหารจัดการภาครัฐ

(๑) ร่างรัฐธรรมนูญแห่งราชอาณาจักรไทย พ.ศ. ๒๕๕๘ วางกรอบด้านการบริหารจัดการภาครัฐ เอื้อต่อการพัฒนาธรรมาภิบาลภาครัฐ ร่างรัฐธรรมนูญแห่งราชอาณาจักรไทย พ.ศ. ๒๕๕๘ มีมาตราสำคัญ ที่จะช่วยสนับสนุนให้การบริหารจัดการและการปรับปรุงประสิทธิภาพกลไกการพัฒนาอาชีพ มาตรา ๖๙ หน่วยงานของรัฐ องค์การเอกชน หรือองค์กรใดที่ดำเนินกิจกรรมโดยใช้เงินแผ่นดิน มีหน้าที่ต้องเปิดเผยข้อมูลเกี่ยวกับการดำเนินการดังกล่าวต่อสาธารณะ เพื่อให้พลเมืองได้ติดตามและตรวจสอบมาตรา ๘๒ รัฐต้องดำเนินการตามแนวนโยบายพื้นฐานแห่งรัฐ และต้องจัดระบบงานราชการและงานของรัฐอย่างอื่น ให้เป็นไปตามหลักธรรมาภิบาล พัฒนาและสร้างโอกาสเพื่อลดความเหลื่อมล้ำและสร้างความเป็นธรรมอย่างยั่งยืน กระจายอำนาจและจัดการกิจ อำนาจหน้าที่ และขอบเขตความรับผิดชอบที่ชัดเจนระหว่างราชการส่วนกลาง ส่วนภูมิภาค และส่วนท้องถิ่น รวมทั้งมีกลไกป้องกันและขจัดการทุจริตและประพฤติมิชอบที่มีประสิทธิภาพทั้งในภาครัฐและภาคเอกชน ฯลฯ มาตรา ๘๙ รัฐต้องดำเนินนโยบายการเงิน การคลัง และงบประมาณภาครัฐ โดยยึดหลักการรักษาวินัยและความยั่งยืนทางการคลัง และการใช้จ่ายเงินแผ่นดิน อย่างคุ้มค่า จัดให้มีระบบการเงินการคลังเพื่อสังคม มีระบบภาษีอากรที่มีความเป็นธรรม มีประสิทธิภาพ เกิดประโยชน์สูงสุดต่อประชาชน และสอดคล้องกับการเปลี่ยนแปลงทางเศรษฐกิจและสังคม

(๒) ภาคประชาสังคมให้ความสำคัญกับการบริหารจัดการของภาครัฐสถาบันทางสังคม อาทิ มูลนิธิ สถาบันการศึกษา หน่วยงานวิจัยต่างๆ นำเสนอผลการติดตาม วิเคราะห์ สังเคราะห์ เรื่องที่เกี่ยวกับการบริหารจัดการประเทศและการปรับปรุงประสิทธิภาพกลไกการพัฒนาทั้งประเด็นธรรมาภิบาล การทุจริตคอร์รัปชัน ทั้งการคอร์รัปชันขนาดใหญ่และคอร์รัปชันภาครัฐและกระจายอำนาจ เพื่อรายงานข้อค้นพบและข้อเสนอแนะสู่สาธารณะ เป็นแรงกดดันให้ผู้มีอำนาจภาครัฐหันมาพิจารณา ทบทวนแนวนโยบาย มาตรการ และกลไกการทำงานต่างๆ ให้เหมาะสมมากขึ้น

๒ บริบทภายนอก

๒.๑ การเข้าสู่สังคมผู้สูงอายุของโลก

องค์การสหประชาชาติประเมินสถานการณ์ว่าในช่วงปี ๒๕๔๔-๒๖๔๓ (ค.ศ. ๒๐๐๑-๒๑๐๐) จะเป็นศตวรรษแห่งผู้สูงอายุ หมายถึงการมีประชากรอายุ ๖๐ ปีขึ้นไปมากกว่าร้อยละ ๑๐ ของประชากรรวมทั่วโลก โดยประเทศที่พัฒนาแล้วจะใช้ระยะเวลาที่ค่อนข้างยาวนานในการเข้าสู่สังคมผู้สูงอายุเช่น ญี่ปุ่น อเมริกา ยุโรป ขณะที่กลุ่มประเทศกำลังพัฒนาจะมีระยะเวลาเปลี่ยนแปลงโครงสร้างประชากรดังกล่าวค่อนข้างสั้นกว่า สะท้อนถึงระยะเวลาในการเตรียมความพร้อมเพื่อรองรับสังคมผู้สูงอายุที่สั้นกว่าประเทศพัฒนาแล้วค่อนข้างมาก โดยการเป็นสังคมผู้สูงอายุจะส่งผลให้มีการขาดแคลนแรงงานในประเทศ และมีการเคลื่อนย้ายแรงงานต่างด้าวมากขึ้น นอกจากนี้ มีความต้องการสินค้าและบริการที่เหมาะสมกับผู้สูงอายุมากขึ้น นับเป็นโอกาสอย่างมากสำหรับประเทศ

ไทยที่จะพัฒนาด้านธุรกิจและลงทุนด้านการค้าและบริการ ด้านการท่องเที่ยว ที่พักอาศัย การให้บริการสุขภาพในรูปแบบต่างๆ รวมทั้งเป็นโอกาสของแรงงานไทยในการไปทำงานในประเทศที่พัฒนาแล้ว

๒.๒ การปรับเปลี่ยนด้านเทคโนโลยีและนวัตกรรมที่รวดเร็ว

การปรับเปลี่ยนที่รวดเร็วด้านเทคโนโลยีและนวัตกรรมส่งผลให้เกิดการเปลี่ยนแปลงในรูปแบบการผลิตและการค้าที่มีการใช้เทคโนโลยีมาช่วยในการเพิ่มประสิทธิภาพการผลิต การพาณิชย์อิเล็กทรอนิกส์ กลายมาเป็นรูปแบบการค้าที่มีบทบาทมากขึ้น มีการยกระดับกระบวนการผลิตแบบอัตโนมัติไปสู่การใช้เทคโนโลยีที่ผสมผสานระหว่าง Information Technology กับ Operational Technology หรือที่เรียกว่า Internet of Things (เทคโนโลยีอินเทอร์เน็ตที่เชื่อมอุปกรณ์และ เครื่องมือต่างๆ เช่น โทรศัพท์มือถือรถยนต์ ตู้เย็น โทรทัศน์ และอื่นๆ เข้าไว้ด้วยกัน) เพื่อผลิตสินค้าตามความต้องการของผู้บริโภคมากยิ่งขึ้น โดยหากภาคการผลิตที่ปรับตัวตามการเปลี่ยนแปลงของเทคโนโลยีไม่ทัน ขาดการลงทุนด้านการวิจัยและพัฒนา และนวัตกรรม จะทำให้ความสามารถในการแข่งขันลดลง

๒.๓ ความเชื่อมโยงกับเศรษฐกิจในระดับภูมิภาคและระดับโลกที่สูงขึ้น

(๑) แนวโน้มการพัฒนาเศรษฐกิจของประเทศเพื่อนบ้าน มีการพัฒนาระบบเศรษฐกิจและเขตเศรษฐกิจพิเศษภายในประเทศ ซึ่งจะมีผลต่อทิศทางการวางแผนพัฒนาด้านโครงสร้างพื้นฐานของประเทศไทย ตลอดจนการปรับเปลี่ยนกฎ ระเบียบ กติกา ด้านการค้าการลงทุนที่มุ่งเน้นให้ความสำคัญกับเรื่องความโปร่งใสและสิ่งแวดล้อมมากขึ้น

(๒) การเปิดเสรีภายใต้ข้อตกลงประชาคมเศรษฐกิจอาเซียนในปี ๒๕๕๘ จะนำมาซึ่งโอกาสที่สำคัญๆ หลายประการต่อการยกระดับศักยภาพการขยายตัวของเศรษฐกิจไทย ได้แก่ ๑) การลดข้อจำกัดในด้านอุปสงค์ในประเทศ ๒) โอกาสในการใช้ปัจจัยการผลิตและแรงงานสำหรับการพัฒนาภาคเกษตรและอุตสาหกรรมที่ใช้แรงงานและวัตถุดิบเข้มข้นในการเพิ่มขีดความสามารถในการแข่งขันและพัฒนา

ตนเองไปสู่ระดับการผลิตที่สูงขึ้นทั้งการผลิตในประเทศและการใช้ฐานการผลิตในประเทศเพื่อนบ้านและ ๓) โอกาสในการใช้ความได้เปรียบด้านสถานที่ตั้งและด้านโครงสร้างพื้นฐานและโลจิสติกส์ในการขับเคลื่อนเศรษฐกิจให้เป็นศูนย์กลางทางการบริการและการผลิตภาคอุตสาหกรรมอนาคตในอนุภูมิภาคและในภูมิภาคในระยะต่อไป

(๓) การเปิดเสรีทางการค้ากับประเทศที่พัฒนาแล้ว จะมีการนำประเด็นด้านมาตรฐานของการค้าและบริการมาเป็นข้อกีดกันทางการค้าซึ่งผู้ประกอบการภายในประเทศโดยเฉพาะวิสาหกิจขนาดกลางและขนาดย่อมต้องปรับตัวเพื่อพัฒนาประสิทธิภาพการผลิตและรูปแบบธุรกิจ พัฒนามาตรฐานของอุตสาหกรรม ตลอดจนพัฒนาสินค้าที่เป็นมิตรต่อสิ่งแวดล้อมและมีความรับผิดชอบต่อสังคม/ชุมชนมากขึ้นโดยแรงเหวี่ยงจากกระแสการเปิดเสรีทางการค้าจะก่อให้เกิดการเคลื่อนย้ายเงินทุน แนวโน้มราคาสินค้าเกษตรและสินค้าขั้นปฐม แรงกดดันจากการเพิ่มขึ้นของขีดความสามารถในการแข่งขันของประเทศต่างๆ ในอนุภูมิภาคโดยเฉพาะในการผลิตสินค้าเกษตร สินค้ากึ่งทุนและเทคโนโลยีเข้มข้น รวมทั้งแนวโน้มนโยบายและมาตรการการพัฒนาของภาครัฐที่ยังไม่ทั่วถึง ยังมีแนวโน้มที่จะตอกย้ำปัญหาความเหลื่อมล้ำทางด้านรายได้ให้มีความรุนแรงมากขึ้นและเป็นอุปสรรคต่อการสร้างการเติบโตของเศรษฐกิจแบบทั่วถึง (Inclusive Growth) ซึ่งเป็นปัจจัยที่จำเป็นต่อการขยายตัวของเศรษฐกิจที่ต่อเนื่องและยั่งยืน

(๔) ตลาดเงิน ตลาดทุน และเศรษฐกิจโลกยังมีความเสี่ยงที่จะผันผวนตลอดช่วงแผนฯ ๑๒ เนื่องจาก ๑) ผลกระทบจากการปรับทิศทางนโยบายการเงินในสหรัฐอเมริกาในช่วงต้นแผนพัฒนาฯ และแนวโน้มการปรับทิศทางนโยบายการเงินในยุโรปในช่วงกลางถึงปลายแผนพัฒนาฯ และ ๒) ปัญหาการส่งสมหนี้สาธารณะในประเทศสำคัญๆ ในช่วงหลังวิกฤติเศรษฐกิจโลกที่มีความเสี่ยงจะพัฒนาไปสู่วิกฤติและสร้างผลกระทบ

ต่อเสถียรภาพของระบบเศรษฐกิจและการเงินโลกหากมาตรการปฏิรูปในประเทศสำคัญๆ ของโลกไม่ประสบความสำเร็จอย่างเป็นรูปธรรม

(๕) ความเคลื่อนไหวของกระแสวัฒนธรรมโลก ความก้าวหน้าในการติดต่อสื่อสาร การขยายตัวของเครือข่ายทางสังคมออนไลน์ ส่งผลให้มีทั้งโอกาสและความเสี่ยง ต่อวิถีชีวิตทัศนคติ และความเชื่อในสังคม ตลอดจนความสัมพันธ์ระหว่างบุคคล กระบวนการเรียนรู้ และพฤติกรรมกรบิโภคของคนในประเทศ

๒.๔ การเปลี่ยนแปลงสภาพภูมิอากาศ

(๑) การเปลี่ยนแปลงสภาพภูมิอากาศ (Climate Change) จะส่งผลกระทบต่อสถานการณ์ความเสื่อมโทรมของทรัพยากรธรรมชาติและสิ่งแวดล้อมให้มีความรุนแรงมากขึ้น อุณหภูมิของโลกเพิ่มขึ้น ทำให้เกิดความแห้งแล้งเป็นระยะเวลายาวนาน เกิดฝนขาดช่วง และมีฤดูกาลเปลี่ยนไป ส่งผลกระทบต่อความอุดมสมบูรณ์ของดิน ป่าไม้เกิดความเสื่อมโทรม แหล่งน้ำขาดแคลน ผลผลิตทางการเกษตรลดลง เกิดโรคระบาดในพืชและสัตว์ และอาจเกิดผลกระทบต่อสุขภาพของมนุษย์กรณีที่เกิดโรคระบาดใหม่ เกิดความเสี่ยงต่อการสูญเสียความหลากหลายทางชีวภาพ เช่น ระบบนิเวศป่าไม้ ระบบนิเวศชายฝั่ง พื้นที่ชุ่มน้ำ เกิดการกัดเซาะชายฝั่ง และการสูญเสียแนวปะการัง การสูญเสียความหลากหลายทางชีวภาพดังกล่าวข้างต้น จะส่งผลต่อความมั่นคงด้านอาหาร สุขภาพ พลังงาน และลดทอนขีดความสามารถในการพึ่งพาตนเองของชุมชน

(๒) การเปลี่ยนแปลงของสภาพภูมิอากาศยังส่งผลให้ภัยพิบัติทางธรรมชาติมีแนวโน้มเกิดบ่อยครั้งขึ้นและมีความรุนแรงมากขึ้น ทั้งอุทกภัย ภัยแล้ง แผ่นดินไหวและดินโคลนถล่ม ส่งผลกระทบต่อภาคการผลิต การพัฒนาอุตสาหกรรม และการพัฒนาเศรษฐกิจโดยรวมของประเทศ รวมทั้งวิถีการดำรงชีวิตของประชาชน นอกจากนี้ ข้อตกลงระหว่างประเทศเกี่ยวกับการเปลี่ยนแปลงสภาพภูมิอากาศจะทวีความเข้มข้นและเป็นแรงกดดันให้ประเทศไทยต้องเตรียมพร้อมรับภาระในการลดการปล่อยก๊าซเรือนกระจกภายใต้กระแสการแข่งขันทางการค้า

๒.๕ วาระการพัฒนาของโลกภายหลัง ค.ศ. ๒๐๑๕ (Post ๒๐๑๕ Agenda)

ประเด็นสำคัญของวาระการพัฒนาโลกภายหลัง ค.ศ. ๒๐๑๕ คือ การจัดทำเป้าหมายการพัฒนาที่ยั่งยืนในกรอบสหประชาชาติ (Sustainable Development Goals–SDGs) ในช่วงเวลา ๑๕ ปี โดยสหประชาชาติให้การรับรองแล้วเมื่อวันที่ ๑๐ กันยายน ๒๕๕๗ ประกอบด้วยเป้าประสงค์ (Goal) จำนวน ๑๗ ข้อ และเป้าหมาย (Target) จำนวน ๑๖๙ ข้อ ซึ่งจะส่งผลกระทบกับการวางแผนทางการพัฒนาประเทศในอนาคต ที่ต้องเน้นจัดความยากจนให้หมดไป ประชาชนมีสุขภาพที่ดี มีระบบการศึกษา มีความเท่าเทียมกันทางเพศ ส่งเสริมการเติบโตทางเศรษฐกิจแบบยั่งยืน มีระบบโครงสร้างพื้นฐานที่รองรับการพัฒนาอุตสาหกรรมที่ยั่งยืน ลดความไม่เท่าเทียมกันทั้งภายในประเทศและระหว่างประเทศ มีรูปแบบการผลิตและการบริโภคแบบยั่งยืน เตรียมความพร้อมในการรับมือการ

เปลี่ยนแปลงสภาพภูมิอากาศ สงวนรักษาทรัพยากรธรรมชาติและ ความหลากหลายทางชีวภาพ มีการจัดการทรัพยากรทางทะเลอย่างยั่งยืน ส่งเสริมให้สังคมมีความสุข มีความยุติธรรมและส่งเสริมความเป็นหุ้นส่วนเพื่อการพัฒนาในระดับโลกร่วมกัน

กรอบวิสัยทัศน์และเป้าหมาย

๑ กรอบวิสัยทัศน์แผนพัฒนาฯ ฉบับที่ ๑๒

จากสถานะของประเทศและบริบทการเปลี่ยนแปลงต่างๆ ที่ประเทศกำลังประสบอยู่ ทำให้การกำหนดวิสัยทัศน์แผนพัฒนาฯ ฉบับที่ ๑๒ ยังคงมีความต่อเนื่องจากวิสัยทัศน์แผนพัฒนาฯ ฉบับที่ ๑๑ และกรอบหลักการของการวางแผนที่น้อมนำและประยุกต์ใช้หลักปรัชญาของเศรษฐกิจพอเพียง ยึดคนเป็นศูนย์กลางของการพัฒนาอย่างมีส่วนร่วม การพัฒนาที่ยืดหยุ่นสมดุล ยั่งยืน โดยวิสัยทัศน์ของการพัฒนาในแผนพัฒนาฯ ฉบับที่ ๑๒

ต้องให้ความสำคัญกับการกำหนดทิศทางการพัฒนาที่มุ่งสู่การเปลี่ยนผ่านประเทศไทยจากประเทศที่มีรายได้ปานกลางไปสู่ประเทศที่มีรายได้สูง มีความมั่นคง และยั่งยืน สังคมอยู่ร่วมกันอย่างมีความสุข และนำไปสู่การบรรลุวิสัยทัศน์ระยะยาว “มั่นคง มั่งคั่ง ยั่งยืน” ของประเทศ

๒ การกำหนดตำแหน่งทางยุทธศาสตร์ของประเทศ (Country Strategic Positioning) เป็นการกำหนดตำแหน่งทางยุทธศาสตร์ของประเทศที่สอดคล้องกับยุทธศาสตร์ชาติที่ สศช. ได้จัดทำขึ้น

ประเทศไทยเป็นประเทศรายได้สูงที่มีการกระจายรายได้อย่างเป็นธรรม เป็นศูนย์กลางด้านการขนส่งและ โลจิสติกส์ของภูมิภาคสู่ความเป็นชาติการค้าและบริการ (Trading and Service Nation) เป็นแหล่งผลิตสินค้าเกษตรอินทรีย์และเกษตรปลอดภัย แหล่งอุตสาหกรรมสร้างสรรค์และนวัตกรรมสูงที่เป็นมิตรต่อสิ่งแวดล้อม

๓ เป้าหมาย

๓.๑ การหลุดพ้นจากกับดักประเทศรายได้ปานกลางสู่รายได้สูง

(๑) เศรษฐกิจขยายตัวเฉลี่ยไม่ต่ำกว่าร้อยละ ๕.๐

(๒) ผลิตภัณฑ์มวลรวมในประเทศต่อหัว (GDP Per Capita) และรายได้ประชาชาติต่อหัว (GNP Per Capita) ณ สิ้นแผนพัฒนาฯ ฉบับที่ ๑๒ ในปี ๒๕๔๖ เพิ่มขึ้นเป็น ๓๑๗,๐๕๑ บาท (๙,๓๒๕ ดอลลาร์ สรอ.) และ ๓๐๑,๑๙๙ บาท (๘,๘๕๙ ดอลลาร์ สรอ.) ต่อคนต่อปี

(๓) ผลิตภาพการผลิตเพิ่มขึ้นไม่ต่ำกว่าเฉลี่ยร้อยละ ๒.๕ ต่อปี

(๔) การลงทุนรวมขยายตัวไม่ต่ำกว่าเฉลี่ยร้อยละ ๘.๐ (การลงทุนขยายตัวของการลงทุนภาครัฐไม่ต่ำกว่าร้อยละ ๑๐.๐ และการลงทุนของภาคเอกชนขยายตัวไม่ต่ำกว่าเฉลี่ยร้อยละ ๗.๕ ในขณะที่ปริมาณการส่งออกขยายตัวเฉลี่ยไม่ต่ำกว่าร้อยละ ๔.๐ ต่อปี)

๓.๒ การพัฒนาศักยภาพคนให้สนับสนุนการเจริญเติบโตของประเทศและการสร้างสังคมสูงวัยอย่างมีคุณภาพ

(๑) ประชาชนทุกช่วงวัยมีความมั่นคงทางด้านเศรษฐกิจและสังคม (Socio-Economic Security) และมีคุณภาพชีวิตที่ดีขึ้น

(๒) การศึกษาและการเรียนรู้ได้รับการพัฒนาคุณภาพ

(๓) สถาบันทางสังคมมีความเข้มแข็งเป็นฐานรากที่เอื้อต่อการพัฒนาคน

๓.๓ การลดความเหลื่อมล้ำในสังคม

(๑) การกระจายรายได้มีความเท่าเทียมกันมากขึ้น

(๒) บริการทางสังคมมีคุณภาพและมีการกระจายอย่างทั่วถึง

๓.๔ การสร้างการเจริญเติบโตทางเศรษฐกิจและสังคมที่เป็นมิตรกับสิ่งแวดล้อม

(๑) รักษาความมั่นคงของฐานทรัพยากร สร้างสมดุลระหว่างการอนุรักษ์และการใช้ประโยชน์อย่างยั่งยืนและเป็นธรรม

(๒) ขับเคลื่อนประเทศสู่เศรษฐกิจและสังคมที่เป็นมิตรต่อสิ่งแวดล้อม

(๓) เพิ่มขีดความสามารถในการรับมือภัยพิบัติและการเปลี่ยนแปลงสภาพภูมิอากาศ

(๔) เพิ่มประสิทธิภาพและเสริมสร้างธรรมาภิบาลในการบริหารจัดการทรัพยากรธรรมชาติและสิ่งแวดล้อม

และสิ่งแวดล้อม

(๕) มีการบริหารจัดการน้ำให้สมดุลระหว่างการอุปสงค์และอุปทานของน้ำ

๓.๕ การบริหารราชการแผ่นดินที่มีประสิทธิภาพ

- (๑) การบริหารงานภาครัฐที่โปร่งใส เป็นธรรม มีประสิทธิภาพ และมีส่วนร่วม
- (๒) ขจัดการทุจริตคอร์รัปชัน
- (๓) มีการกระจายอำนาจที่เหมาะสม

แนวทางการพัฒนา

๑ การยกระดับศักยภาพการแข่งขันและการหลุดพ้นกับดักรายได้ปานกลางสู่รายได้สูง

๑.๑ การส่งเสริมด้านการวิจัยและพัฒนา

พัฒนาสภาวะแวดล้อมของการพัฒนาวิทยาศาสตร์ เทคโนโลยี วิจัย และนวัตกรรม ทั้งด้านการลงทุนในการวิจัยและพัฒนา ด้านบุคลากรวิจัย ด้านโครงสร้างพื้นฐาน และด้านการบริหารจัดการ รวมทั้งสนับสนุนและผลักดันให้ผู้ประกอบการมีบทบาทหลักด้านเทคโนโลยีและนวัตกรรม ตลอดจนผลักดันงานวิจัยและพัฒนาให้ใช้ประโยชน์อย่างแท้จริงทั้งเชิงพาณิชย์และสาธารณะโดยให้ความสำคัญคุ้มครองทรัพย์สินทางปัญญา

๑.๒ การพัฒนาผลิตภาพแรงงาน

สร้างความร่วมมือระหว่างภาครัฐและภาคเอกชนในการพัฒนากำลังคนและแรงงานให้มีทักษะความรู้และสมรรถนะที่สอดคล้องกับความต้องการของตลาดและรองรับการเปิดเสรีของประชาคมอาเซียน โดยยกระดับและพัฒนาสมรรถนะแรงงานไทยด้วยเทคโนโลยี เร่งรัดให้แรงงานทั้งระบบมีการเรียนรู้ขั้นพื้นฐานเพื่อสามารถแข่งขันในตลาดแรงงานได้ สนับสนุนให้แรงงานและปัจจัยการผลิตมีความยืดหยุ่นในการเคลื่อนย้ายระหว่างสาขาการผลิตและระหว่างพื้นที่การผลิต เพื่อให้แรงงานสามารถเคลื่อนย้ายไปสู่สาขาการผลิตที่มีผลิตภาพการผลิตสูงสุด และสนับสนุนให้ผู้ประกอบการในภาคอุตสาหกรรมและบริการจัดทำกรอบคุณวุฒิวิชาชีพและมาตรฐานฝีมือแรงงานให้เป็นมาตรฐานที่เชื่อมโยงกันเพื่อยกระดับทักษะของแรงงานไทย

๑.๓ การส่งเสริมผู้ประกอบการที่เข้มแข็งและพาณิชย์ดิจิทัล

พัฒนาขีดความสามารถของผู้ประกอบการให้มีความยืดหยุ่น สามารถปรับตัวและดำเนินธุรกิจท่ามกลางการดำเนินนโยบายและมาตรการการกีดกันทางการค้าในรูปแบบต่างๆ เพิ่มสัดส่วนความเป็นเจ้าของของคนไทยและสนับสนุนให้มีการขยายตลาดที่มีแบรนด์สินค้าและช่องทางการตลาดที่เป็นของตนเองมากขึ้น ตลอดจนพัฒนาต่อยอดอุตสาหกรรมและบริการเพื่อเข้าสู่การเป็นศูนย์กลางการผลิต บริการและอุตสาหกรรมดิจิทัล

๑.๔ การลงทุนโครงสร้างพื้นฐานเร่งลงทุนและพัฒนาโครงสร้างพื้นฐานด้านการคมนาคมขนส่งเพื่อเชื่อมโยงพื้นที่

เศรษฐกิจในประเทศและต่างประเทศ ทั้งการพัฒนาและปรับปรุงโครงข่ายรถไฟให้เป็นโครงข่ายหลักในการเดินทางและขนส่งของประเทศ พัฒนาโครงข่ายระบบขนส่งสาธารณะและโครงข่ายทางหลวงพิเศษระหว่างเมือง ขยายขีดความสามารถของท่าอากาศยานหลักของประเทศ พัฒนาท่าเรือที่มีศักยภาพให้เป็นท่าเรืออิเล็กทรอนิกส์เต็มรูปแบบ รวมทั้งพัฒนาและปรับปรุงระบบโทรคมนาคมของประเทศ ตลอดจนสนับสนุนการพัฒนาด้านอุตสาหกรรมที่เกิดจากลงทุนด้านโครงสร้างพื้นฐาน เช่น อุตสาหกรรมซ่อมบำรุงและผลิตชิ้นส่วนอากาศยาน และอุตสาหกรรมระบบราง เป็นต้น เพื่อสร้างโอกาสทางเศรษฐกิจให้กับประเทศในการเป็นฐานการผลิตในภูมิภาคอาเซียน

๑.๕ การปรับโครงสร้างการผลิต

ปรับโครงสร้างการผลิตภาคเกษตร โดยการปรับเปลี่ยนจากการผลิตสินค้าเกษตรขั้นปฐมเป็นสินค้าเกษตรแปรรูปที่มีมูลค่าสูงมีคุณภาพและมาตรฐานสากล สามารถสร้างความเชื่อมโยงทางด้านวัตถุดิบกับ

ประเทศเพื่อนบ้านและลดระดับการผลิตสินค้าขั้นปฐมที่สูญเสียขีดความสามารถในการแข่งขัน ลงสู่ระดับที่จำเป็น สำหรับการสร้างความมั่นคงทางด้านอาหารและพลังงาน จัดระบบการผลิตให้สอดคล้องกับศักยภาพพื้นที่และความ ต้องการของตลาดตั้งแต่ต้นน้ำถึงปลายน้ำทั้งด้านกายภาพและเศรษฐกิจ รวมทั้งส่งเสริมการรวมกลุ่มทางการเกษตร จากกิจการเจ้าของคนเดียวเป็นการประกอบการในลักษณะสหกรณ์ ห้างหุ้นส่วน และบริษัทเพื่อให้เกิดการประหยัด จากขนาด พิจารณาพันธุ์พืชที่เหมาะสมกับศักยภาพของพื้นที่และแหล่งน้ำ ใช้เทคโนโลยีการผลิตในระดับที่เหมาะสม ใช้กลไกตลาดในการป้องกันความเสี่ยง ตลอดจนส่งเสริมและเร่งขยายผลแนวความคิดการทำการเกษตรตามหลักปรัชญา ของเศรษฐกิจพอเพียง และระบบเกษตรกรรมยั่งยืนปรับโครงสร้างการผลิตภาคบริการโดยเร่งพัฒนาระบบคมนาคม ขนส่งให้เกิดความเชื่อมโยงกันเป็นโครงข่ายทั้งทางบก ทางน้ำ และทางอากาศ เร่งพัฒนาท่าเทียบเรือขนาดใหญ่เพื่อ รองรับการเติบโตของการท่องเที่ยวทางทะเล ปรับปรุงแก้ไขกฎหมายที่เกี่ยวข้องกับการท่องเที่ยวให้ครอบคลุมและ ทันสมัยทั้งการควบคุมกิจกรรมต่างๆ เกี่ยวกับการท่องเที่ยวและส่งเสริมการท่องเที่ยวและกำหนดและจัดทำกฎหมาย เพื่อยกระดับมาตรฐานการท่องเที่ยวของไทยสู่สากลและรองรับการพัฒนาการท่องเที่ยวให้สามารถแข่งขันได้ใน ระดับนานาชาติ รวมทั้งส่งเสริมการพัฒนาเชิงพื้นที่ในลักษณะกลุ่มคลัสเตอร์ท่องเที่ยว โดยสนับสนุนการพัฒนาด้ว การท่องเที่ยวของพื้นที่ที่มีความเชื่อมโยงทั้งทางกายภาพ วิถีชีวิต/วัฒนธรรมท้องถิ่นและกิจกรรมการท่องเที่ยว ตลอดจนส่งเสริมการสร้างเชื่อมโยงด้านการท่องเที่ยวในภูมิภาคอาเซียน ทั้งประเทศที่มีพรมแดนติดกันและ ประเทศที่มีโครงข่ายคมนาคมขนส่งเชื่อมโยงกันเพื่อให้เกิดการพัฒนาแบบองค์รวมทั้งระบบพัฒนาต่อยอด อุตสาหกรรมอนาคตเพื่อเป็นแหล่งการถ่ายทอดเทคโนโลยี เชื่อมโยงการผลิตกับอุตสาหกรรมที่เป็นฐานรายได้ ประเทศ และเป็นกลไกการขับเคลื่อนเศรษฐกิจไทยให้เข้าสู่การเป็นศูนย์กลางการผลิตและบริการทั้งในระดับอนุ ภูมิภาคและในภูมิภาคอาเซียนพัฒนาโครงสร้างพื้นฐานที่สนับสนุนการขยายตัวด้านการค้าการลงทุน เช่น โลจิสติกส์ และพลังงาน รวมทั้งปัจจัยสนับสนุนการลงทุนอื่นๆ เช่น ลดอุปสรรคการเคลื่อนย้ายเงินทุนระหว่างประเทศ เป็นต้น ส่งเสริมการนำเทคโนโลยีและนวัตกรรมมาประยุกต์ใช้ทั้งภาคการผลิต การตลาด การบริหารจัดการการเงิน และโลจิสติกส์ เชื่อมโยงเศรษฐกิจดิจิทัล ในการอำนวยความสะดวกทางการค้าการลงทุนด้วยระบบอิเล็กทรอนิกส์ และ สนับสนุนการลงทุนเพื่อสร้างเศรษฐกิจและสังคมแห่งปัญญาและการเรียนรู้ มุ่งเน้นการพัฒนาธุรกิจเชิงสร้างสรรค์ การลงทุนที่ใช้เทคโนโลยีขั้นสูงและเป็นมิตรกับสิ่งแวดล้อม การประหยัดพลังงานและการใช้พลังงานทดแทน การ ลงทุนด้านการวิจัยและพัฒนาเชิงพาณิชย์ การจัดตั้งสำนักงานใหญ่ข้ามประเทศ บริษัทการค้าระหว่างประเทศ รวมทั้งการให้ความสำคัญเรื่องความรับผิดชอบต่อสังคมและการตอบแทนสู่สังคมขององค์กร และกิจการเพื่อสังคม

๒ การพัฒนาศักยภาพคนตามช่วงวัยและการปฏิรูประบบเพื่อสร้างสังคมสูงวัยอย่างมีคุณภาพ

๒.๑ การพัฒนาศักยภาพคนในทุกช่วงวัยให้สนับสนุนการเจริญเติบโตของประเทศ

โดยช่วงวัยเด็กตั้งแต่แรกเกิดให้มีพัฒนาการที่สมวัยในทุกด้าน วัยเรียน วัยรุ่นให้มีทักษะ การเรียนรู้ ทักษะชีวิตสามารถอยู่ร่วมกับผู้อื่นภายใต้บริบทสังคมที่เป็นพหุวัฒนธรรม วัยแรงงานให้มีการพัฒนา ยกระดับสมรรถนะฝีมือแรงงานเพื่อสร้างผลิตภาพเพิ่มให้กับประเทศ วัยผู้สูงอายุให้มีการทำงานที่เหมาะสมตาม ศักยภาพและประสบการณ์ มีรายได้ในการดำรงชีวิต มีการสร้างเสริมและฟื้นฟูสุขภาพเพื่อป้องกันหรือชะลอความ ทุพพลภาพและโรคเรื้อรังต่างๆ ที่จะก่อให้เกิดภาระแก่ปัจเจกบุคคล ครอบครัว และระบบบริการสุขภาพ

๒.๒ การยกระดับคุณภาพการศึกษาและการเรียนรู้ให้มีคุณภาพ เท่าเทียมและทั่วถึง โดย

(๑) ปฏิรูประบบบริหารจัดการทางการศึกษา โดยปรับระบบบริหารจัดการการศึกษาใหม่ เพื่อสร้างความรับผิดชอบต่อผลลัพธ์ (Accountability)

(๒) ปฏิรูประบบการคลังด้านการศึกษา เพื่อเพิ่มคุณภาพและประสิทธิภาพการจั ดการศึกษาโดยการจัดสรรงบประมาณตรงสู่ผู้เรียน ส่งเสริมการมีส่วนร่วมจากภาคเอกชนในการจัดการศึกษา

(๓) พัฒนาคณาจารย์ทุกระดับ ตั้งแต่กระบวนการผลิต สรรหา และการคัดเลือกให้ได้คน ดีคนเก่ง รวมทั้งระบบการประเมินและรับรองคุณภาพที่เน้นผลลัพธ์จากตัวผู้เรียน

(๔) ปฏิรูประบบการเรียนรู้ โดยมุ่งจัดการเรียนรู้เพื่อสร้างสมรรถนะกำลังคนทั้งระบบ การศึกษาตั้งแต่ระดับประถมศึกษาจนถึงการเรีเรียนรู้ตลอดชีวิต พัฒนาสื่อเพื่อการเรียนรู้ ปรับหลักสูตรและผลิตกำลังคนให้สอดคล้องกับการเปลี่ยนแปลงและความต้องการของตลาด การวิจัยและการใช้เทคโนโลยีและสื่อเพื่อการเรียนรู้

๒.๓ การพัฒนาด้านสุขภาพ โดยส่งเสริมการพัฒนาเทคโนโลยีและนวัตกรรมทาง

การแพทย์เพื่อรองรับการเป็นสังคมผู้สูงอายุทั้งในด้านผลิตภัณฑ์สุขภาพและที่อยู่อาศัย สำหรับผู้สูงอายุยกระดับการบริหารจัดการระบบสุขภาพเพื่อลดความเหลื่อมล้ำและสร้างความยั่งยืนในระยะยาว โดยพัฒนาระบบข้อมูลสารสนเทศเพื่อการบริหารทรัพยากรด้านสาธารณสุข บูรณาการระบบหลักประกันสุขภาพ ภาครัฐให้เกิดความเป็นเอกภาพในการบริหารจัดการและการใช้ทรัพยากร และส่งเสริมการอภิบาลระบบสุขภาพในรูปแบบเครือข่ายที่มีการใช้ทรัพยากรร่วมกัน พัฒนาศักยภาพของประเทศไทยสู่การเป็นศูนย์กลางสุขภาพนานาชาติ ทั้งในด้านศูนย์กลางบริการสุขภาพ (Medical Service Hub) ศูนย์กลางบริการเพื่อส่งเสริมสุขภาพ (Wellness Hub) ศูนย์กลางยาและผลิตภัณฑ์เพื่อสุขภาพ (Product Hub) และศูนย์กลางบริการวิชาการและงานวิจัย (Academic Hub) เพื่อนำรายได้กลับมาใช้ยกระดับคุณภาพบริการสาธารณสุขภายในประเทศรวมทั้งส่งเสริมการให้ความสำคัญกับมิติสุขภาพในทุกนโยบายสาธารณะ (Health in All Policies) เพื่อให้การขับเคลื่อนนโยบายของทุกภาคส่วนตระหนักถึงผลกระทบของนโยบายสาธารณะที่มีต่อสุขภาพของประชาชน

๒.๔ การสร้างสภาพแวดล้อมและนวัตกรรมที่เอื้อต่อการดำรงชีพในสังคมสูงวัย โดยการปรับปรุงสภาพแวดล้อมและความจำเป็นทางกายภาพให้เหมาะกับวัย และการพัฒนาระบบการดูแลผู้สูงอายุในรูปแบบที่หลากหลายทั้งในด้านการจัดบริการสุขภาพและสวัสดิการสังคมอย่างบูรณาการ โดยการมีส่วนร่วมของทุกภาคส่วนอย่างต่อเนื่อง รวมทั้งพัฒนาชุมชนที่มีศักยภาพและความพร้อมให้เป็นต้นแบบของการดูแลผู้สูงอายุเพื่อขยายผลไปสู่ชุมชนอื่น ตลอดจนการพัฒนา นวัตกรรมในการใช้ชีวิตประจำวันสำหรับผู้สูงอายุ

๓ การลดความเหลื่อมล้ำทางสังคม

๓.๑ การยกระดับรายได้และสร้างโอกาสในการประกอบอาชีพ มุ่งเน้นการเพิ่มผลิตภาพแรงงาน โดยสนับสนุนให้แรงงานมีโอกาสเข้าถึงการเรียนรู้และพัฒนาทักษะฝีมือแรงงานอย่างมีมาตรฐาน ปรับโครงสร้างค่าจ้างแรงงานให้ชัดเจนและสะท้อนทักษะฝีมือแรงงานอย่างแท้จริง เร่งผลักดันให้การใช้ระบบมาตรฐานคุณวุฒิวิชาชีพและมาตรฐานฝีมือแรงงานในทางปฏิบัติอย่างเป็นรูปธรรม นอกจากนี้ เพิ่มผลิตภาพทางการผลิตของเกษตรกรรายย่อย โดยสนับสนุนการวิจัยและพัฒนาและการผลิตทางการเกษตรที่สอดคล้องกับพื้นที่ สร้างหลักประกันรายได้แทนการอุดหนุนด้านราคาสินค้าเกษตร ลดต้นทุนทางการเกษตรโดยสนับสนุนปัจจัยการผลิต

๓.๒ การจัดบริการทางสังคมให้ทุกคนตามสิทธิขั้นพื้นฐาน และเน้นการสร้างภูมิคุ้มกันระดับปัจเจก โดย (๑) พัฒนาระบบบริการสาธารณสุขให้มีคุณภาพและมีช่องทางการเข้าถึงอย่างหลากหลาย โดยเฉพาะระบบบริการสาธารณสุขและการศึกษาขั้นพื้นฐาน สวัสดิการสังคม และกระบวนการยุติธรรม (๒) สนับสนุนการจัดหาที่อยู่อาศัยของผู้มีรายได้น้อยและการเข้าถึงระบบสาธารณสุขไปทั่ว กำหนดเป็นนโยบายที่อยู่อาศัยแห่งชาติและเมืองน่าอยู่ พัฒนาโครงการที่อยู่อาศัยแก้ปัญหาชุมชนแออัดในเมืองโดยดำเนินการร่วมกับภาคธุรกิจเอกชน และ (๓) การจัดรูปแบบสวัสดิการพื้นฐานที่จำเป็นและเหมาะสมตามกลุ่มเป้าหมาย (Customized Welfare) ที่คำนึงถึงฐานะทางเศรษฐกิจและสังคมที่แตกต่างกัน โดยมีแนวทางการรับภาระค่าใช้จ่ายร่วมกัน (Cost Sharing)

๓.๓ การสร้างความเสมอภาคในการเข้าถึงทรัพยากร โดยปฏิรูปที่ดินเพื่อการเกษตร สนับสนุนให้เกษตรกรรายย่อยที่ไร้ที่ดินทำกินและยากจนได้มีที่ดินเป็นของตนเองหรือมีสิทธิทำกินในที่ดินปฏิรูประบบการบริหารจัดการน้ำอย่างเป็นระบบและเข้าถึงพื้นที่เป้าหมายได้อย่างแท้จริงด้วยการผลักดัน พรบ.ทรัพยากรน้ำ พ.ศ. และบูรณาการแผนงานและงบประมาณร่วมกันของหน่วยงาน และสร้างกระบวนการมีส่วนร่วม รวมทั้งปรับโครงสร้างภาษีที่เป็นธรรม เช่น ภาษีที่ดินและสิ่งปลูกสร้าง ภาษีมรดก และภาษีสิ่งแวดล้อม เป็นต้น

๓.๔ การเข้าถึงกระบวนการยุติธรรมอย่างเสมอภาค การคุ้มครองสิทธิขั้นพื้นฐาน และการเข้าถึงกระบวนการยุติธรรมอย่างเท่าเทียมโดยการเสริมศักยภาพและความเข้มแข็งด้านกฎหมายให้แก่ประชาชน รวมทั้งการปรับปรุงและบังคับใช้กฎหมายเพื่อลดปัญหาความเหลื่อมล้ำ เช่น กฎหมายป่าชุมชนกฎหมายภาษีมรดกกฎหมายที่ดิน เป็นต้น

๔ การรองรับการเชื่อมโยงภูมิภาคและความเป็นเมือง

๔.๑ การลงทุนด้านโครงสร้างพื้นฐานและสิ่งอำนวยความสะดวกของเมือง เตรียมความพร้อมรองรับความเป็นเมือง ทั้งด้านการบริหารจัดการด้านผังเมืองด้านสาธารณสุขโรค สาธารณูปการ ระบบคมนาคมขนส่ง ระบบบริหารจัดการสิ่งแวดล้อม ระบบการศึกษาและระบบสาธารณสุขที่ได้มาตรฐาน มีคุณภาพ และเพียงพอต่อความต้องการของคนในเมือง รวมทั้งเสริมสร้างความสามารถในการบริหารจัดการเมืองตามระดับการพัฒนา

๔.๒ การพัฒนาด้านการขนส่งและโลจิสติกส์เชื่อมโยงกับเพื่อนบ้าน

ส่งเสริมและเร่งรัดการพัฒนากระบวนการบริหารจัดการโลจิสติกส์ของประเทศเพื่อเพิ่มความสามารถในการแข่งขันของประเทศทั้งด้านการค้า การลงทุน และการบริการ โดยคำนึงถึงการเป็นมิตรต่อสิ่งแวดล้อม (Green Logistics) สนับสนุนให้เกิดความร่วมมือในห่วงโซ่อุปทาน และปรับปรุงกฎหมาย กฎระเบียบ รวมทั้งปรับลดกระบวนการด้านอำนวยความสะดวกทางการค้า ขนส่ง และโลจิสติกส์ให้มีความสะดวกและมีประสิทธิภาพต่อภาคธุรกิจอย่างแท้จริง

๔.๓ การส่งเสริมการลงทุน การค้าชายแดน และการจัดตั้งเขตพัฒนาเศรษฐกิจพิเศษ ให้ความสำคัญกับนโยบายส่งเสริมการลงทุนและการค้าชายแดนเพื่อดึงดูดให้นักลงทุนในภูมิภาคเข้ามาลงทุนในไทยและประเทศเพื่อนบ้าน รวมทั้งส่งเสริมการจัดตั้งเขตพัฒนาเศรษฐกิจพิเศษในพื้นที่ชายแดนโดยให้ความสำคัญกับการลงทุนโครงสร้างพื้นฐาน การส่งเสริมการลงทุนและสิทธิประโยชน์ การบริหารจัดการแรงงานต่างด้าว และการให้บริการจุดเดียวเบ็ดเสร็จ เพื่อช่วยอำนวยความสะดวกด้านการค้าชายแดนและการผ่านแดนระหว่างไทยกับประเทศในภูมิภาคมากขึ้น

๕ การสร้างความเจริญเติบโตทางเศรษฐกิจและสังคมอย่างเป็นมิตรกับสิ่งแวดล้อม

๕.๑ การรักษาทุนทางธรรมชาติเพื่อการเติบโตสีเขียว ใช้ประโยชน์จากทุนธรรมชาติ โดยคำนึงถึงขีดจำกัดและศักยภาพในการฟื้นตัว ปกป้องรักษาทรัพยากรป่าไม้ โดยสนธิกำลังของทุกภาคส่วนนำระบบสารสนเทศมาใช้เพื่อการบริหารจัดการ บังคับใช้กฎหมายอย่างมีประสิทธิภาพและเป็นธรรม เพิ่มพื้นที่ป่าไม้โดยส่งเสริมการปลูกไม้มีค่าทางเศรษฐกิจระยะยาว อนุรักษ์และใช้ประโยชน์ความหลากหลายทางชีวภาพอย่างยั่งยืนและแบ่งปันผลประโยชน์อย่างเป็นธรรม รวมทั้งผลักดันแนวทางการประเมินมูลค่าของระบบนิเวศและการสร้างรายได้จากการอนุรักษ์ จัดสรรที่ดินให้แก่ผู้ยากไร้ กระจายการถือครองที่ดิน จัดทำฐานข้อมูลที่ดินเพื่อการบริหารจัดการอย่างเป็นระบบ การจัดเก็บภาษีที่ดินในอัตราก้าวหน้า กำหนดเขตแดนการถือครองที่ดินที่เหมาะสม และกำหนดมาตรการป้องกันการถือครองที่ดินของคนต่างชาติ บริหารจัดการน้ำเพื่อให้เกิดความยั่งยืน บูรณาการระหว่างหน่วยงานอย่างเป็นระบบ สร้างศูนย์ข้อมูลทรัพยากรน้ำ จัดตั้งองค์กรบริหารจัดการน้ำในระดับพื้นที่ เช่น คณะกรรมการลุ่มน้ำ และองค์กรผู้ใช้น้ำ คุ้มครองทรัพยากรทางทะเลและชายฝั่ง ลดความขัดแย้งเชิงนโยบายระหว่างการพัฒนาโครงสร้างพื้นฐาน การท่องเที่ยว การประมง และวิถีชีวิตของชุมชนบริหารจัดการแร่โดยกำหนดปริมาณที่เหมาะสมในการนำแร่มาใช้ประโยชน์ คำนึงถึงความจำเป็นและมูลค่าในอนาคต บังคับใช้มาตรการควบคุมผลกระทบจากการทำเหมืองแร่ที่ก่อมลพิษต่อสภาพแวดล้อมและสุขภาพอนามัยของประชาชน

๕.๒ การส่งเสริมการบริโภคที่เป็นมิตรกับสิ่งแวดล้อม สร้างระบบหมุนเวียนวัสดุที่ใช้แล้ว ที่มีประสิทธิภาพ ขับเคลื่อนสู่ Zero Waste Society ผ่านมาตรการต่างๆ เช่น การปฏิรูประบบภาษีและค่าธรรมเนียมเพื่อสิ่งแวดล้อม การศึกษาเพื่อสิ่งแวดล้อม มาตรฐานและฉลากสินค้า เป็นต้น

๕.๓ การส่งเสริมการผลิต การลงทุน และการสร้างงานสีเขียว เพื่อยกระดับประเทศสู่เศรษฐกิจและสังคมที่เป็นมิตรกับสิ่งแวดล้อม พัฒนาคลังสต็อกอุตสาหกรรมสีเขียว ส่งเสริมผู้ประกอบการให้สามารถปรับระบบห่วงโซ่อุปทานหรือห่วงโซ่คุณค่าที่เป็นมิตรกับสิ่งแวดล้อม (Green Supply Chain/Green Value Chain) ส่งเสริมการทำเกษตรกรรมยั่งยืน รวมทั้งส่งเสริมภาคบริการที่มีผลกระทบต่อสิ่งแวดล้อมน้อย เพื่อให้ประเทศไทยมีศักยภาพให้มีความก้าวหน้ามากขึ้นในการขับเคลื่อนเศรษฐกิจ

๕.๔ การจัดการมลพิษและรักษาคุณภาพสิ่งแวดล้อม ด้วยการเร่งรัดการควบคุมมลพิษทั้งทางอากาศ ขยะ น้ำเสีย และของเสียอันตราย ที่เกิดจากการผลิตและบริโภค เพื่อสร้างคุณภาพสิ่งแวดล้อมที่ดีให้กับประชาชน เร่งรัดแก้ไขปัญหาการจัดการขยะเป็นลำดับแรก โดยส่งเสริมให้เกิดกลไกการคัดแยกขยะเพื่อนำกลับมาใช้ใหม่ให้มากที่สุด เร่งกำจัดขยะมูลฝอยตกค้างสะสมในสถานที่กำจัดในพื้นที่วิกฤต สร้างรูปแบบการ

จัดการขยะมูลฝอยและของเสียอันตรายที่เหมาะสม เน้นการแปรรูปเป็นพลังงาน สร้างวินัยของคนในชาติมุ่งสู่การจัดการที่ยั่งยืน โดยให้ความรู้แก่ประชาชน และการบังคับใช้กฎหมาย

๕.๕ การพัฒนาความร่วมมือด้านสิ่งแวดล้อมระหว่างประเทศ ผลักดันการจัดทำแผนแม่บทการบริหารจัดการทรัพยากรธรรมชาติและสิ่งแวดล้อมของอาเซียน หาแนวทางความร่วมมือกับอาเซียนและอนุภูมิภาคกลุ่มน้ำโขงในประเด็นการขนส่งข้ามพรมแดน การเคลื่อนย้ายแรงงาน การบริหารจัดการพลังงานและการบริหารจัดการทรัพยากรธรรมชาติ

๕.๖ การเพิ่มขีดความสามารถในการปรับตัวเพื่อรองรับการเปลี่ยนแปลงสภาพภูมิอากาศและการบริหารจัดการเพื่อลดความเสี่ยงด้านภัยพิบัติ เพิ่มขีดความสามารถในการรับมือและปรับตัวต่อการเปลี่ยนแปลงสภาพภูมิอากาศ เพิ่มศักยภาพในการลดการปล่อยก๊าซเรือนกระจกให้กับทุกภาคส่วน ส่งเสริมการวิจัยและพัฒนาทางวิทยาศาสตร์ เทคโนโลยี และนวัตกรรมเพื่อลดผลกระทบและปรับตัวต่อการเปลี่ยนแปลงสภาพภูมิอากาศ พัฒนาระบบฐานข้อมูลและระบบการเตือนภัย ตลอดจนส่งเสริมความร่วมมือระหว่างประเทศด้านการเปลี่ยนแปลงสภาพภูมิอากาศและภัยพิบัติทางธรรมชาติ ให้ความสำคัญกับการป้องกันน้ำท่วม วางแผนป้องกันเมืองและพื้นที่ชายฝั่ง พัฒนาเมืองที่สามารถปรับตัวและยืดหยุ่นต่อการเปลี่ยนแปลงสภาพภูมิอากาศ (Climate Resilience City) การให้บริการของระบบนิเวศ ส่งเสริมการลงทุนของภาคเอกชนในการรับมือภัยพิบัติโดยสร้างแนวป้องกันตามธรรมชาติ และการจัดทำแผนธุรกิจต่อเนื่อง รวมทั้งการพัฒนาระบบการจัดการภัยพิบัติให้มีประสิทธิภาพพร้อมรองรับแนวโน้มการเกิดภัยพิบัติที่รุนแรงในอนาคต

๖ การบริหารราชการแผ่นดินที่มีประสิทธิภาพ

๖.๑ การสร้างความโปร่งใสในทุกขั้นตอนของการปฏิบัติราชการ โดยให้มีช่องทางให้ทุกภาคส่วนสามารถเข้าถึง เข้าตรวจสอบข้อมูลของภาคราชการและร้องเรียนได้ เช่น ข้อมูลการประกวดราคาจัดซื้อ จัดจ้าง โครงการของทางราชการ ข้อมูลการประมูลโครงการ ผู้ชนะการประมูลและราคาปิดประมูลข้อมูลความก้าวหน้าตามกระบวนการยุติธรรม เช่น คดีที่ไม่ดำเนินการตามหลักธรรมาภิบาล คดีทุจริตคอร์รัปชันและคดีที่ประชาชนให้ความสนใจในแต่ละยุคสมัย ฯลฯ

๖.๒ การพัฒนาบุคลากรภาครัฐ ให้มีความเป็นมืออาชีพและเพียงพอต่อการขับเคลื่อนภารกิจภาครัฐร่วมกับภาคเอกชนและภาคประชาสังคมที่เปลี่ยนแปลงไป เพื่อให้ระบบราชการเล็กกระทัดรัดแต่มีความคล่องตัวและมีประสิทธิภาพสูง

๖.๓ การสร้างรูปแบบการพัฒนา อปท. ให้เหมาะสม สามารถรับมือการเปลี่ยนแปลงทางด้านเศรษฐกิจ สังคมและสิ่งแวดล้อม รวมทั้งเป็นแกนหลักในการประสานเครือข่ายและเชื่อมโยงภาคส่วนต่างๆ ในระดับพื้นที่ได้อย่างมีประสิทธิภาพ

๖.๔ การสร้างระบบตรวจสอบ ติดตามและประเมินผลที่มีประสิทธิภาพ สร้างผลงานที่มีคุณภาพ รวดเร็วและน่าเชื่อถือ สามารถเป็นเครื่องมือให้กับคณะรัฐมนตรีประกอบการตัดสินใจในเชิงนโยบายได้ โดยเฉพาะอย่างยิ่งการติดตาม ประเมินผลโครงการใหญ่ๆ ที่มีการใช้จ่ายงบประมาณเป็นจำนวนมาก และเป็นโครงการที่มีผลกระทบในวงกว้าง

๒.๑.๓ แผนพัฒนาภาค/แผนพัฒนากลุ่มจังหวัด/แผนพัฒนาจังหวัด

ยุทธศาสตร์ของกลุ่มจังหวัดภาคกลางตอนบน ๑ (พ.ศ.๒๕๖๑-๒๕๖๔) ฉบับทบทวน เดือนกรกฎาคม ๒๕๕๙ (จังหวัดพระนครศรีอยุธยา นนทบุรี ปทุมธานี สระบุรี)

วิสัยทัศน์ “เมืองแห่งอนาคต แหล่งของการลงทุน และท่องเที่ยวเชิงสร้างสรรค์ มีภูมิปัญญาและนวัตกรรมที่แข่งขันได้ในระดับสากล”

ประกอบด้วย ๕ ยุทธศาสตร์

ยุทธศาสตร์ที่ ๑ เพิ่มประสิทธิภาพการผลิตและความร่วมมือกับสถานประกอบการกับชุมชน เพื่อส่งเสริมอุตสาหกรรมและการเกษตรเชิงสร้างสรรค์

ยุทธศาสตร์ที่ ๒ เสริมความโดดเด่นของการท่องเที่ยวด้วยการผสมผสานกันระหว่าง Technology ประวัติศาสตร์ วัฒนธรรม ธรรมชาติ

ยุทธศาสตร์ที่ ๓ เพิ่มศักยภาพการจัดการสภาวะสิ่งแวดล้อม การฟื้นฟูคุณภาพระบบนิเวศของแม่น้ำเจ้าพระยา/ป่าสัก และสร้างมูลค่าเพิ่มจากขยะด้วยการใช้นวัตกรรมแห่งชาติ

ยุทธศาสตร์ที่ ๔ พัฒนาผังเมืองและการจัดการ Logistics

ยุทธศาสตร์ที่ ๕ เพิ่มประสิทธิภาพการบริหารจัดการในกลุ่มจังหวัดภาคกลาง ตอนบน ๑

เป้าประสงค์เชิงยุทธศาสตร์

ยุทธศาสตร์ที่ ๑ เพิ่มประสิทธิภาพการผลิตและความร่วมมือกับสถานประกอบการกับชุมชนเพื่อ

ส่งเสริมอุตสาหกรรมและการเกษตรเชิงสร้างสรรค์

-เพื่อเพิ่มผลผลิตของสินค้าที่จัดอยู่ในกลุ่มสินค้า “เชิงสร้างสรรค์” ของกลุ่มจังหวัด

-เพื่อเพิ่มศักยภาพแรงงานในกลุ่มจังหวัดให้สามารถรองรับการผลิตสินค้า “เชิง

สร้างสรรค์” และ High Tech Industry ให้มากขึ้น

-เพื่อนำเอาประวัติศาสตร์และภูมิปัญญาท้องถิ่นมาใช้ในการเพิ่มผลผลิตทาง การเกษตร และสินค้า OTOP

ยุทธศาสตร์ที่ ๒ เสริมความโดดเด่นของการท่องเที่ยวด้วยการผสมผสานกันระหว่าง

Technology ประวัติศาสตร์ วัฒนธรรม ธรรมชาติและภูมิปัญญาท้องถิ่น

-เพื่อเพิ่มมูลค่าทางเศรษฐกิจด้วยทุนทางประวัติศาสตร์และวัฒนธรรมของกลุ่มจังหวัดโดย ใช้ Information Technology เป็นตัวกระตุ้น

-เพื่อเพิ่มคุณค่าทางประวัติศาสตร์และวัฒนธรรมของกลุ่มจังหวัดและของกลุ่มแม่น้ำ

เจ้าพระยาและป่าสักให้เป็นที่ประจักษ์ในกลุ่มนักท่องเที่ยวอย่างชัดเจนและกว้างขวางขึ้น

-เพื่อเผยแพร่ภูมิปัญญาท้องถิ่นของกลุ่มจังหวัดให้เป็นที่ประจักษ์อย่างชัดเจน กว้างขวาง และนำมาสู่การเพิ่มผลผลิตด้านการท่องเที่ยวและถ่ายทอดให้คนรุ่นหลัง

ยุทธศาสตร์ที่ ๓ เพิ่มศักยภาพการจัดการมลภาวะสิ่งแวดล้อม การฟื้นฟูคุณภาพระบบนิเวศของ

แม่น้ำเจ้าพระยา/ป่าสัก และสร้างมูลค่าเพิ่มจากขยะด้วยการใช้นวัตกรรมแห่งชาติ

-เพื่อเพิ่มคุณภาพการจัดการระบบนิเวศของแม่น้ำเจ้าพระยา/ป่าสัก(จัดการภัยแล้ง

ฝกตบ น้ำท่วม)

- เพื่อแก้ไขปัญหาสภาวะแวดล้อม(ด้านขยะอากาศและน้ำเสีย)ที่เป็นผลพวงมาจากการเจริญเติบโตของอุตสาหกรรม (นิคมอุตสาหกรรม) ชุมชน และสภาพความเป็นเมือง
- เพื่อนำขยะที่มีการเพิ่มขึ้นอย่างต่อเนื่องมาเพิ่มมูลค่าและนำไปสู่การสร้างรายได้ให้กลุ่มจังหวัด ได้อย่างต่อเนื่องในอนาคต

ยุทธศาสตร์ที่ ๔ พัฒนาผังเมืองและการจัดการ Logistics

- เพื่อรองรับสภาพของ “ ความเป็นเมือง ” ในอนาคต
- เพื่อเพิ่มคุณภาพของระบบฐานข้อมูลในการให้ความสะดวกต่อการเดินทางในกลุ่มจังหวัด
- เพื่อเพิ่มศักยภาพและโอกาสในการเข้าถึงแหล่งอุตสาหกรรม ประวัติศาสตร์ และวัฒนธรรมที่มีความโดดเด่นเป็นเอกลักษณ์ของกลุ่มจังหวัดภาคกลางตอนบน ๑
- เพื่อเพิ่มประสิทธิภาพเอื้ออำนวยความสะดวกและลดอุปสรรคต่อการขนส่งและเดินทางผ่านกลุ่มจังหวัดภาคกลางตอนบน ๑ ไปจนถึงระดับ Transnational

ยุทธศาสตร์ที่ ๕ เพิ่มประสิทธิภาพการบริหารจัดการในกลุ่มจังหวัดภาคกลาง ตอนบน ๑

- เพื่อให้หน่วยงานภาครัฐ เอกชน และประชาชนมีระบบการปฏิบัติการ และโครงสร้างการทำงานที่เอื้อต่อการร่วมคิด ร่วมสร้าง และร่วมโครงการที่เป็นประโยชน์ต่อกลุ่มจังหวัด
- เพื่อให้หน่วยงานภาครัฐ เอกชนและประชาชนมีฐานข้อมูลของกลุ่มจังหวัดที่เอื้อต่อการลงทุนเพื่อประสิทธิภาพในการตัดสินใจและสามารถเพิ่มคุณค่าให้ทรัพยากรของกลุ่มจังหวัดได้อย่างต่อเนื่อง

ยุทธศาสตร์การพัฒนาจังหวัดสระบุรี

วิสัยทัศน์ “เมืองการค้าการลงทุนในอุตสาหกรรมสีเขียวระดับนานาชาติ สังคมแห่งความสุข”

ประเด็นยุทธศาสตร์ มีดังนี้

๑. ส่งเสริมการค้าการลงทุนและท่องเที่ยวในอุตสาหกรรมที่ไม่ส่งผลกระทบต่อทรัพยากรธรรมชาติและสิ่งแวดล้อม
๒. เสริมสร้างขีดความสามารถในกระบวนการผลิตสินค้าและบริการให้ได้มาตรฐานสากล
๓. เสริมสร้างความมั่นคง และสังคมคุณภาพตามวิถีภูมิปัญญาไทย
๔. เสริมสร้างระบบบริการสาธารณะตามหลักธรรมาภิบาลและคุณภาพมาตรฐาน

๒.๑.๔ ยุทธศาสตร์การพัฒนาขององค์กรปกครองส่วนท้องถิ่นในเขตจังหวัด

วิสัยทัศน์ “สนับสนุน ตอบสนองนโยบายของรัฐ บนพื้นฐานของความเข้าใจในปัญหาและศักยภาพของท้องถิ่น พร้อมบูรณาการจัดการร่วมกัน”

ประเด็นยุทธศาสตร์ มีดังนี้

ยุทธศาสตร์ที่ ๑ การพัฒนาคุณภาพชีวิต

- กลยุทธ์ที่ ๑ การส่งเสริมพัฒนาเกษตรทฤษฎีใหม่
- กลยุทธ์ที่ ๒ ส่งเสริมการจัดการสวัสดิการสังคม
- กลยุทธ์ที่ ๓ ส่งเสริมการบริการด้านสาธารณสุขและการเสริมสร้างสุขภาวะของประชาชน
- กลยุทธ์ที่ ๔ พัฒนาโครงสร้างพื้นฐานทางเศรษฐกิจ
- กลยุทธ์ที่ ๕ เสริมสร้างความเข้มแข็งของชุมชน สังคม และเศรษฐกิจ

- กลยุทธ์ที่ ๖ เพิ่มศักยภาพและพัฒนาอาชีพของประชาชน
- กลยุทธ์ที่ ๗ ส่งเสริมการพัฒนาการศึกษา
- กลยุทธ์ที่ ๘ พัฒนาศูนย์บริการและถ่ายทอดเทคโนโลยีด้านการเกษตร

ยุทธศาสตร์ที่ ๒ การพัฒนาการบริหารจัดการทรัพยากรธรรมชาติและสิ่งแวดล้อม

- กลยุทธ์ที่ ๑ อนุรักษ์และพัฒนาทรัพยากรธรรมชาติและสิ่งแวดล้อม
- กลยุทธ์ที่ ๒ สร้างจิตสำนึกและความตระหนักในการรักษาทรัพยากรธรรมชาติและสิ่งแวดล้อม
- กลยุทธ์ที่ ๓ จัดการขยะมูลฝอยและสิ่งปฏิกูล
- กลยุทธ์ที่ ๔ ป้องกันและแก้ไขปัญหาสิ่งแวดล้อมที่เสื่อมโทรม

ยุทธศาสตร์ที่ ๓ การส่งเสริมอนุรักษ์และฟื้นฟูชนบทธรรมเนียมประเพณีและวัฒนธรรมท้องถิ่น

- กลยุทธ์ที่ ๑ ส่งเสริมอนุรักษ์ ฟื้นฟูและเผยแพร่ชนบทธรรมเนียมประเพณีและวัฒนธรรมท้องถิ่น
- กลยุทธ์ที่ ๒ สร้างจิตสำนึกและความตระหนักถึงคุณค่าและความสำคัญของศิลปวัฒนธรรมประจำถิ่น
ชนบทธรรมเนียมประเพณีท้องถิ่น

- กลยุทธ์ที่ ๓ ส่งเสริมศาสนา พัฒนาคุณธรรมและจริยธรรม

ยุทธศาสตร์ที่ ๔ การพัฒนาองค์กรและบุคลากรสู่การบริหารจัดการที่ดี

- กลยุทธ์ที่ ๑ พัฒนาศักยภาพและประสิทธิภาพบุคลากรของท้องถิ่น
- กลยุทธ์ที่ ๒ พัฒนาระบบบริหารองค์กร
- กลยุทธ์ที่ ๓ การส่งเสริมพัฒนาประชาธิปไตยและกระบวนการประชาสังคม

ยุทธศาสตร์ที่ ๕ การส่งเสริมและพัฒนาแหล่งท่องเที่ยว

- กลยุทธ์ที่ ๑ พัฒนาแหล่งท่องเที่ยวอย่างเป็นระบบ โดยบูรณาการทุกภาคส่วน

๒. ยุทธศาสตร์ขององค์การบริหารส่วนตำบลห้วยทราย

๒.๑ วิสัยทัศน์การพัฒนา

**“ร่วมคิด ร่วมทำ นำหมู่บ้าน พัฒนา”
ร่วมแก้ไขปัญหา พัฒนาตำบลสู่ความยั่งยืน**

๒.๒ ยุทธศาสตร์และแนวทางการพัฒนาขององค์การบริหารส่วนตำบลห้วยทราย

๑. ยุทธศาสตร์การพัฒนาคุณภาพชีวิต

- ๑.๑ แนวทางการพัฒนาส่งเสริมการพัฒนาเกษตรทฤษฎีใหม่
- ๑.๒ แนวทางการพัฒนาส่งเสริมและจัดสวัสดิการสังคม
- ๑.๓ แนวทางการพัฒนาส่งเสริมการพัฒนาการด้านบริการสาธารณสุขและการเสริมสร้าง

สุขภาวะประชาชน

- ๑.๔ แนวทางการพัฒนาโครงสร้างพื้นฐานเศรษฐกิจ
- ๑.๕ แนวทางการพัฒนาเสริมสร้างความเข้มแข็งของชุมชนสังคม และเศรษฐกิจ
- ๑.๖ แนวทางการพัฒนาเพิ่มศักยภาพและพัฒนาอาชีพของชุมชน
- ๑.๗ แนวทางการพัฒนาแหล่งน้ำ
- ๑.๘ แนวทางการพัฒนาส่งเสริมและพัฒนาการศึกษา
- ๑.๙ แนวทางการพัฒนาศูนย์บริการและถ่ายทอดเทคโนโลยีด้านการเกษตร

๒. ยุทธศาสตร์การพัฒนาการบริหารจัดการทรัพยากรธรรมชาติและสิ่งแวดล้อม

๒.๑ แนวทางการพัฒนาอนุรักษ์และพัฒนาทรัพยากรธรรมชาติและสิ่งแวดล้อมให้ยั่งยืน

๒.๒ แนวทางการพัฒนาสร้างจิตสำนึกและความตระหนักในการรักษา

ทรัพยากรธรรมชาติและสิ่งแวดล้อม

๒.๓ แนวทางการพัฒนาจัดการขยะมูลฝอยและสิ่งปฏิกูล

๒.๔ แนวทางการพัฒนาป้องกันและแก้ไขปัญหาสิ่งแวดล้อมที่เสริมโทรม

๒.๕ แนวทางการพัฒนาเสริมสร้างความเข้มแข็งของชุมชนสังคมและเศรษฐกิจ

๒.๖ แนวทางการพัฒนาอนุรักษ์รักษาคุณภาพแม่น้ำป่าสัก

๓. ยุทธศาสตร์การพัฒนาการส่งเสริมอนุรักษ์และฟื้นฟูชนบทธรรมนิยมประเพณีและวัฒนธรรม

ท้องถิ่น

๓.๑ แนวทางการพัฒนาด้านการส่งเสริมอนุรักษ์และฟื้นฟูชนบทธรรมนิยมประเพณีและ

วัฒนธรรมท้องถิ่น

๓.๒ แนวทางการพัฒนาสร้างจิตสำนึกและตระหนักถึงคุณค่าและความสำคัญของ

วัฒนธรรมประจำท้องถิ่นชนบทธรรมนิยมประเพณี

๓.๓ แนวทางการพัฒนาส่งเสริมและเผยแพร่ภูมิปัญญาท้องถิ่น

๓.๔ แนวทางการพัฒนาส่งเสริมศาสนา พัฒนาคุณธรรมและจริยธรรม

๔. ยุทธศาสตร์การพัฒนาองค์กรและบุคลากรภาครัฐสู่การบริหารจัดการที่ดี

๔.๑ แนวทางการพัฒนาศักยภาพและประสิทธิภาพบุคลากรท้องถิ่น

๔.๒ แนวทางการพัฒนาระบบบริหารองค์กร

๔.๓ แนวทางการพัฒนาคุณภาพการให้บริการประชาชน

๔.๔ แนวทางการพัฒนาระบบเทคโนโลยีสารสนเทศ

๔.๕ แนวทางการพัฒนาส่งเสริมการมีส่วนร่วมประชาชนในการบริหารจัดการและบริการ

สาธารณะ

๔.๖ แนวทางการพัฒนาส่งเสริมการเรียนรู้การบริหารจัดการที่ดี

๕. ยุทธศาสตร์การพัฒนาการส่งเสริมและพัฒนากองท่องเที่ยว

๕.๑ แนวทางการพัฒนาประชาสัมพันธ์กิจกรรม และสถานที่ท่องเที่ยวให้แพร่หลาย

๕.๒ แนวทางการพัฒนาแหล่งท่องเที่ยวอย่างเป็นระบบโดยบูรณาการทุกภาคส่วน

๕.๓ แนวทางการพัฒนาส่งเสริมสนับสนุนงบประมาณและบุคลากรด้านพัฒนาการ

ท่องเที่ยว

๒.๓ พันธกิจ

พันธกิจที่ ๑ พัฒนาโครงสร้างพื้นฐาน การคมนาคม สาธารณูปโภค สาธารณูปการ ให้ได้มาตรฐานมีประสิทธิภาพ และเพียงพอต่อความต้องการของประชาชนตามศักยภาพของ อบต.

พันธกิจที่ ๒ พัฒนาแหล่งน้ำเพื่อการเกษตร

พันธกิจที่ ๓ พัฒนาคุณภาพชีวิตทั้งด้านการศึกษา สวัสดิการ สาธารณสุข เพื่อให้เป็นชุมชนที่เข้มแข็งและยั่งยืน

พันธกิจที่ ๔ ส่งเสริมและสนับสนุนประชาชนตามหลักแนวเศรษฐกิจพอเพียง

พันธกิจที่ ๕ พัฒนาอาชีพและส่งเสริมอาชีพด้านการเกษตรกรรม และส่งเสริมอาชีพเสริมให้แก่ผู้ยากจน ผู้ยากไร้ และผู้ด้อยโอกาส ให้สามารถพึ่งตนเองได้

พันธกิจที่ ๖ อนุรักษ์ พัฒนา และสร้างจิตสำนึกให้ตระหนักถึงการรักษาทรัพยากรธรรมชาติและสิ่งแวดล้อม

พันธกิจที่ ๗ ส่งเสริม อนุรักษ์ พัฒนา ศาสนา ศิลปวัฒนธรรม ขนบธรรมเนียมประเพณี และภูมิปัญญาท้องถิ่น ให้คงอยู่คู่ท้องถิ่นต่อไป

พันธกิจที่ ๘ เพิ่มประสิทธิภาพในการจัดการด้านการท่องเที่ยว เพื่อการพัฒนาที่ยั่งยืน

พันธกิจที่ ๙ สร้างระบบบริหารจัดการที่ดี โดยให้ประชาชนมีส่วนร่วมในการตัดสินใจ

๒.๔ เป้าประสงค์

๑. ปรับปรุงระบบสาธารณูปโภคขั้นพื้นฐานให้ครอบคลุมทั่วถึง
๒. พัฒนาสังคมและส่งเสริมคุณภาพชีวิตของประชาชนทุกกลุ่มตำบลห้วยทราย
๓. ประชาชนได้รับการส่งเสริมอาชีพด้านการเกษตรกรรมและส่งเสริมอาชีพเสริมตำบลห้วยทราย
๔. รักษาทรัพยากรธรรมชาติและสิ่งแวดล้อมภายในตำบลได้รับการบริหารจัดการอย่างเหมาะสม
๕. ขนบธรรมเนียม ภูมิปัญญา ประเพณี วัฒนธรรมอันดีของตำบลได้รับการ ส่งเสริมบริหารจัดการอย่างเหมาะสม
๖. การท่องเที่ยวภายในตำบลได้รับการบริหารจัดการอย่างเหมาะสม
๗. ชุมชนเข้มแข็ง ร่วมคิด ร่วมทำ แก้ไขปัญหาภายในชุมชนของตนเองได้อย่างมีประสิทธิภาพ
๘. ประสิทธิภาพการบริหารจัดการองค์กรให้มีความถูกต้อง รวดเร็ว ตอบสนองความต้องการของประชาชนได้ตรงตามวัตถุประสงค์
๙. พัฒนาองค์กรให้มีประสิทธิภาพในการให้บริการแก่ประชาชน

๓. การวิเคราะห์เพื่อพัฒนาท้องถิ่น

๓.๑ การวิเคราะห์กรอบการจัดทำยุทธศาสตร์ขององค์กรปกครองส่วนท้องถิ่น

ผลการวิเคราะห์จุดแข็ง จุดอ่อน โอกาส และอุปสรรค เพื่อประเมินสถานการณ์การพัฒนาในปัจจุบัน และโอกาสการพัฒนาในอนาคตขององค์การบริหารส่วนตำบล ได้ดังนี้

จุดแข็ง

๑. ทำเลที่ตั้งทางภูมิศาสตร์เป็นพื้นที่เป็นที่ราบเชิงเขาและราบลุ่มบางส่วน เหมาะสำหรับการทำเกษตรกรรม เช่น ทำนา ทำสวน และปลูกพืช
๒. อยู่ติดกับเขตอุทยาน มีป่าไม้ ธรรมชาติค่อนข้างสมบูรณ์สามารถพัฒนาเป็นแหล่งท่องเที่ยวได้
๓. ไม่มีปัญหาด้านสภาพแวดล้อม เช่น อากาศเป็นพิษ น้ำเสีย และการกำจัดขยะมูลฝอยไม่ถูกสุขลักษณะ ซึ่งเป็นแหล่งทำลายสภาพแวดล้อม
๔. การดำเนินชีวิตของประชาชนส่วนใหญ่เป็นแบบวิถีชาวบ้าน เป็นสังคมเครือญาติ พอที่จะพึ่งพากันได้คนในชุมชนยังยึดถือปฏิบัติและสืบสานประเพณีวัฒนธรรมในท้องถิ่น มีวัดเป็นศูนย์รวมจิตใจของคนในชุมชน ผู้นำชุมชนเข้มแข็ง คนในชุมชนให้ความความเคารพนับถือผู้สูงอายุ
๕. มีแหล่งเงินทุนในระบบทั้งในชุมชน(กองทุนหมู่บ้าน)และนอกชุมชน (ธ.ก.ส.,สหกรณ์การเกษตร) และนอกระบบ(นายทุน)
๖. การศึกษา คนในชุมชนมีการศึกษาโดยได้รับการศึกษาทั้งในระบบ (โรงเรียนวัด ห้วยทรายและโรงเรียนหินกองวิทยาคม ศูนย์พัฒนาเด็กเล็ก อบต.ห้วยทราย) การศึกษานอกระบบ (กศน.)
๗. มีเส้นทางคมนาคมเชื่อมโยงระหว่างหมู่บ้านและภายนอก เป็นเส้นทางที่สำคัญในการลำเลียงพืชผลทางการเกษตรของเกษตรกร
๘. อยู่ใกล้เขตพื้นที่โรงงานอุตสาหกรรม ทำให้ประชาชนมีงานทำใกล้บ้าน

จุดอ่อน

๑. ประชาชนส่วนใหญ่มีส่วนร่วมน้อยในการวางแผนพัฒนา เพราะยังขาดความรู้ความเข้าใจในบทบาทหน้าที่ของตนเอง เช่น ยังไม่รู้จักรูปแบบการปกครองขาดความรู้ความคิดเห็นไม่มีเวลาต้องทำงาน

๒. ปัญหาด้านโครงสร้างพื้นฐานยังไม่เพียงพอต่อความต้องการของประชาชน เช่น ถนน ไฟฟ้า สาธารณะ โทรศัพท์ และน้ำประปา เส้นทางคมนาคมยังไม่สะดวกเท่าที่ควร ถนนบางสายมีสภาพพื้นที่แคบไม่สามารถขยายพื้นที่ได้

๓. น้ำใช้เพื่อการเกษตรกรรมยังไม่เพียงพอต่อความต้องการของเกษตรกร โดยเฉพาะช่วงหน้าแล้ง

๔. งบประมาณมีจำนวนจำกัดและขาดการสนับสนุนงบประมาณในการดำเนินโครงการขนาดใหญ่

๕. ปัญหาการใช้ทรัพยากรธรรมชาติและการทำลายสิ่งแวดล้อมที่เพิ่มมากขึ้น

๖. การเจริญเติบโตของชุมชนเมืองและมีแรงงานต่างด้าวหรือประชากรแฝงค่อนข้างมากทำให้เกิดปัญหาสิ่งแวดล้อมและโรคติดต่อได้มากขึ้น

โอกาส

๑. พระราชบัญญัติกำหนดแผนและขั้นตอนการกระจายอำนาจให้แก่องค์กรปกครองส่วนท้องถิ่น พ.ศ. ๒๕๔๒ กำหนดให้องค์กรปกครองส่วนท้องถิ่นมีอำนาจหน้าที่ในการจัดระบบบริการสาธารณะเพื่อประโยชน์ของประชาชนในท้องถิ่น

๒. นโยบายของรัฐเข้าถึงประชาชน เช่น ด้านการแก้ไขปัญหาความยากจน การส่งเสริมการมีส่วนร่วม ภูมิปัญญาท้องถิ่น การท่องเที่ยว เป็นต้น โดยนโยบายดังกล่าวเอื้อต่อการพัฒนาตำบลต่อไป

๓. การสร้างความเข้มแข็งตามระบบเศรษฐกิจแบบพอเพียง

๔. ได้รับการสนับสนุนจากภาครัฐในเรื่องเทคโนโลยี วิชาการ เกี่ยวกับทางการเกษตร

๕. ได้รับความร่วมมือจาก หน่วยงานราชการ องค์กรของรัฐและเอกชนกับประชาชนในพื้นที่ ในการร่วมมือกันพัฒนาพื้นที่

๖. ได้รับการสนับสนุนจากหน่วยงานของรัฐในเรื่องงบประมาณ

อุปสรรค

๑. สภาพการณ์ทางเศรษฐกิจในระดับประเทศในระดับภูมิภาคส่งผลต่อการพัฒนาท้องถิ่น

๒. กฎหมาย ระเบียบ ข้อบังคับ มีการเปลี่ยนแปลงตลอดเวลา

๓. ภาระหน้าที่เพิ่มมากขึ้นตามภารกิจที่ได้รับถ่ายโอน

๔. การจัดสรรงบประมาณและระยะเวลาเบิกจ่ายไม่เหมาะสมกับเวลาดำเนินการ

๕. ปัญหาราคาน้ำมันและเชื้อเพลิง ภัยธรรมชาติซ้ำซาก (น้ำท่วม, ภัยแล้ง) มีผลกระทบต่อ การประกอบอาชีพ

๖. การรับวัฒนธรรมตะวันตก ทำให้ค่านิยมของประชาชนเปลี่ยนไป

ส่วนที่ ๓
การนำแผนพัฒนาท้องถิ่นไปสู่การปฏิบัติ

ที่	ยุทธศาสตร์	ด้าน	แผนงาน	หน่วยงาน รับ ผิดชอบ หลัก	หน่วยงาน สนับสนุน
๑	การพัฒนาคุณภาพชีวิต	บริหารทั่วไป	การรักษาความสงบภายใน	สำนักปลัด	กองช่าง/ กองคลัง
		บริการชุมชนและสังคม	การศึกษา สาธารณสุข สังคมสงเคราะห์ เคหะและชุมชน สร้างความเข้มแข็งของชุมชน การศาสนาวัฒนธรรมและนันทนาการ	สำนักปลัด/ กองช่าง	กองคลัง
๒	การพัฒนาตามปรัชญา เศรษฐกิจพอเพียง	บริการชุมชนและสังคม	สร้างความเข้มแข็งของชุมชน	สำนักปลัด	กองช่าง/ กองคลัง
		เศรษฐกิจ	การเกษตร	สำนักปลัด	กองช่าง/ กองคลัง
๓	การพัฒนาการบริหาร จัดการทรัพยากร ธรรมชาติและสิ่งแวดล้อม	บริการชุมชนและสังคม	สาธารณสุข	สำนักปลัด	กองช่าง/ กองคลัง
			เคหะและชุมชน	สำนักปลัด	กองช่าง/ กองคลัง
		เศรษฐกิจ	การเกษตร	สำนักปลัด	กองช่าง/ กองคลัง
๔	การพัฒนาด้านการ อนุรักษ์ฟื้นฟูศาสนา ศิลปวัฒนธรรม ขนบธรรมเนียมประเพณี และภูมิปัญญาท้องถิ่นและ ส่งเสริมพัฒนาการ ท่องเที่ยว	บริการชุมชนและสังคม	การศาสนาวัฒนธรรมและนันทนาการ	สำนักปลัด	กองช่าง/ กองคลัง
๕	การพัฒนาองค์กรและ บุคลากรภาครัฐสู่การ บริหารจัดการที่ดีและการ ส่งเสริมพัฒนา ประชาธิปไตยและ กระบวนการประชาสังคม	บริหารทั่วไป	งานบริหารทั่วไป	สำนักปลัด	กองช่าง/ กองคลัง
		บริการชุมชนและสังคม	การศึกษา	สำนักปลัด	กองช่าง/ กองคลัง
		งบกลาง	งบกลาง	สำนักปลัด	กองช่าง/ กองคลัง

**บัญชีสรุปโครงการพัฒนา
แผนพัฒนาท้องถิ่น(พ.ศ.๒๕๖๑ -๒๕๖๕)
องค์การบริหารส่วนตำบลห้วยทราย**

ยุทธศาสตร์	ปี ๒๕๖๑		ปี ๒๕๖๒		ปี ๒๕๖๓		ปี ๒๕๖๔		ปี ๒๕๖๕		รวม ๕ ปี	
	จำนวนโครงการ	งบประมาณ (บาท)	จำนวนโครงการ	งบประมาณ (บาท)	จำนวนโครงการ	งบประมาณ (บาท)	จำนวนโครงการ	งบประมาณ (บาท)	จำนวนโครงการ	งบประมาณ (บาท)	จำนวนโครงการ	งบประมาณ (บาท)
๑) ยุทธศาสตร์ ๑ การพัฒนาคุณภาพชีวิต												
๑.๑ แผนงานการรักษา ความสงบภายใน	๑	๔๐,๐๐๐	๒	๑๔๐,๐๐๐	๓	๒๕๐,๐๐๐	๓	๒๕๐,๐๐๐	๓	๒๕๐,๐๐๐	๑๒	๙๓๐,๐๐๐
๑.๒ แผนงานการศึกษา	๙	๓,๕๕๐,๕๐๐	๖	๒,๘๓๓,๕๐๐	๑๐	๒,๗๘๔,๐๐๐	๘	๒,๓๘๔,๐๐๐	๘	๒,๐๓๔,๐๐๐	๔๑	๑๓,๕๘๖,๐๐๐
๑.๓ แผนงานสาธารณสุข ฯ	๓	๒๖๐,๐๐๐	๓	๒๖๐,๐๐๐	๓	๒๗๐,๐๐๐	๓	๒๗๐,๐๐๐	๓	๒๗๐,๐๐๐	๑๕	๑,๓๓๐,๐๐๐
๑.๔ แผนงานสังคม สงเคราะห์	๕	๓๔๐,๐๐๐	๙	๑,๓๒๐,๐๐๐	๙	๗๘๐,๐๐๐	๑๐	๑,๒๘๐,๐๐๐	๙	๗๘๐,๐๐๐	๔๒	๔,๕๐๐,๐๐๐
๑.๕ แผนงานเคหะและ ชุมชน	๑๐	๑,๒๘๐,๐๐๐	๑๐	๑,๓๑๕,๐๐๐	๑๑	๒,๖๑๕,๐๐๐	๒๐	๔,๗๒๐,๐๐๐	๒๕	๓,๑๔๐,๐๐๐	๗๖	๑๓,๐๗๐,๐๐๐
๑.๖ แผนงานสร้าง ความเข้มแข็งของชุมชน	๗	๒๗๐,๐๐๐	๙	๖๖๐,๐๐๐	๑๒	๖๐๐,๐๐๐	๑๒	๕๐๐,๐๐๐	๑๑	๔๘๐,๐๐๐	๕๑	๒,๕๑๐,๐๐๐
๑.๗ แผนงานการศาสนา วัฒนธรรมและนันทนาการ	๘	๖๕๕,๐๐๐	๗	๕๕๕,๐๐๐	๘	๖๙๕,๐๐๐	๙	๑,๔๒๕,๐๐๐	๘	๕๔๕,๐๐๐	๕๐	๓,๘๗๕,๐๐๐
๑.๘ แผนงานอุตสาหกรรม และโยธา	๘	๓,๐๘๓,๐๐๐	๑๔	๔,๖๘๐,๓๐๐	๓๐	๑๑,๐๑๑,๐๒๘	๒๐	๘,๑๒๗,๐๐๐	๒๔	๖,๘๓๘,๐๐๐	๙๖	๓๓,๗๓๙,๓๒๘
๑.๙ แผนงานการเกษตร	๖	๓๐๐,๐๐๐	๖	๓๐๐,๐๐๐	๑๓	๘๔๐,๐๐๐	๑๓	๘๔๐,๐๐๐	๑๒	๘๒๐,๐๐๐	๕๐	๓,๑๐๐,๐๐๐
๑.๑๐ แผนงานงบกลาง	๖	๘,๗๐๕,๕๖๐	๖	๘,๕๔๗,๗๖๐	๖	๘,๕๗๗,๘๖๐	๖	๘,๕๙๗,๘๖๐	๖	๘,๖๑๗,๘๖๐	๓๐	๔๓,๐๕๖,๙๐๐

รวม	๖๓	๑๘,๔๘๔,๐๖๐	๗๒	๒๐,๖๑๑,๕๖๐	๑๐๕	๒๘,๔๒๒,๘๘๘	๑๐๔	๒๘,๓๙๓,๘๖๐	๑๐๙	๒๓,๗๗๔,๘๖๐	๔๕๓	๑๑๙,๖๘๗,๒๒๘
-----	----	------------	----	------------	-----	------------	-----	------------	-----	------------	-----	-------------

**บัญชีสรุปโครงการพัฒนา
แผนพัฒนาท้องถิ่น(พ.ศ.๒๕๖๑ -๒๕๖๕)
องค์การบริหารส่วนตำบลห้วยทราย**

ยุทธศาสตร์	ปี ๒๕๖๑		ปี ๒๕๖๒		ปี ๒๕๖๓		ปี ๒๕๖๔		ปี ๒๕๖๕		รวม ๕ ปี	
	จำนวน โครงการ	งบประมาณ (บาท)	จำนวน โครงการ	งบประมาณ (บาท)	จำนวน โครงการ	งบประมาณ (บาท)	จำนวน โครงการ	งบประมาณ (บาท)	จำนวน โครงการ	งบประมาณ (บาท)	จำนวน โครงการ	งบประมาณ (บาท)
๒) ยุทธศาสตร์ ๒ การพัฒนาการบริหาร จัดการทรัพยากรธรรมชาติและ สิ่งแวดล้อม												
๒.๑ แผนงานเคหะ และชุมชน	๓	๑๑๐,๐๐๐	๕	๒,๕๖๐,๐๐๐	๖	๔๑๐,๐๐๐	๖	๘๑๐,๐๐๐	๔	๒๑๐,๐๐๐	๒๔	๔,๑๐๐,๐๐๐
รวม	๓	๑๑๐,๐๐๐	๕	๒,๕๖๐,๐๐๐	๖	๔๑๐,๐๐๐	๖	๘๑๐,๐๐๐	๔	๒๑๐,๐๐๐	๒๔	๔,๑๐๐,๐๐๐
๓) ยุทธศาสตร์การ พัฒนาการจัดการ ทรัพยากรธรรมชาติและ สิ่งแวดล้อม												
รวม	-	-	-	-	-	-	-	-	-	-	-	-
รวม	-	-	-	-	-	-	-	-	-	-	-	-

บัญชีสรุปโครงการพัฒนา
แผนพัฒนาท้องถิ่น(พ.ศ.๒๕๖๑ -๒๕๖๕)
องค์การบริหารส่วนตำบลห้วยทราย

ยุทธศาสตร์	ปี ๒๕๖๑		ปี ๒๕๖๒		ปี ๒๕๖๓		ปี ๒๕๖๔		ปี ๒๕๖๕		รวม ๕ ปี	
	จำนวนโครงการ	งบประมาณ (บาท)	จำนวนโครงการ	งบประมาณ (บาท)	จำนวนโครงการ	งบประมาณ (บาท)	จำนวนโครงการ	งบประมาณ (บาท)	จำนวนโครงการ	งบประมาณ (บาท)	จำนวนโครงการ	งบประมาณ (บาท)
๔) ยุทธศาสตร์ ๔ การพัฒนาองค์การและ บุคลากรภาครัฐสู่การ บริหารจัดการที่ดี												
๔.๑ แผนงานบริหารทั่วไป	๑๑	๘๓๕,๐๐๐	๑๑	๑,๔๕๕,๐๐๐	๑๗	๔,๖๗๒,๐๐๐	๑๕	๗,๓๑๕,๐๐๐	๑๓	๑,๔๑๕,๐๐๐	๖๗	๑๕,๖๙๒,๐๐๐
รวม	๑๑	๘๓๕,๐๐๐	๑๑	๑,๔๕๕,๐๐๐	๑๗	๔,๖๗๒,๐๐๐	๑๕	๗,๓๑๕,๐๐๐	๑๓	๑,๔๑๕,๐๐๐	๖๗	๑๕,๖๙๒,๐๐๐
๕) ยุทธศาสตร์การ พัฒนาการส่งเสริมและ พัฒนาการท่องเที่ยว												
รวม	-	-	-	-	-	-	-	-	-	-	-	-
รวมทั้งสิ้น	๗๗	๑๙,๔๒๙,๐๖๐	๘๘	๒๔,๖๒๖,๕๖๐	๑๒๘	๓๓,๕๐๔,๘๘๘	๑๒๕	๓๖,๕๑๘,๘๖๐	๑๒๖	๒๕,๓๙๙,๘๖๐	๕๔๔	๑๓๙,๔๗๙,๒๒๘

บัญชีสรุปโครงการพัฒนา เกินศักยภาพ
แผนพัฒนาท้องถิ่น(พ.ศ.๒๕๖๑ -๒๕๖๕)
องค์การบริหารส่วนตำบลห้วยทราย

ยุทธศาสตร์	ปี ๒๕๖๑		ปี ๒๕๖๒		ปี ๒๕๖๓		ปี ๒๕๖๔		ปี ๒๕๖๕		รวม ๕ ปี	
	จำนวนโครงการ	งบประมาณ (บาท)	จำนวนโครงการ	งบประมาณ (บาท)	จำนวนโครงการ	งบประมาณ (บาท)	จำนวนโครงการ	งบประมาณ (บาท)	จำนวนโครงการ	งบประมาณ (บาท)	จำนวนโครงการ	งบประมาณ (บาท)
๑) ยุทธศาสตร์ ๑ การพัฒนาคุณภาพชีวิต												
๑.๕ แผนงานเคหะและชุมชน	๑	๕๐๐,๐๐๐	๒	๕,๑๕๐,๐๐๐	๒	๑,๒๐๐,๐๐๐	๑	๕,๐๐๐,๐๐๐	-	-	๖	๑๑,๘๕๐,๐๐๐
๑.๘ แผนงานอุตสาหกรรมและโยธา	๑	๒,๐๐๐,๐๐๐	-	-	๑	๑๕,๐๗๓,๐๐๐	๓	๒๐,๖๗๓,๐๐๐	-	-	๕	๓๗,๗๔๖,๐๐๐
รวม	๒	๒,๕๐๐,๐๐๐	๒	๕,๑๕๐,๐๐๐	๓	๑๖,๒๗๓,๐๐๐	๔	๒๔,๖๗๓,๐๐๐	-	-	๑๑	๔๙,๕๙๖,๐๐๐

บัญชีสรุปบัญชีครุภัณฑ์
แผนพัฒนาที่องถิน(พ.ศ.๒๕๖๑ -๒๕๖๕)
องค์การบริหารส่วนตำบลห้วยทราย

ยุทธศาสตร์	ปี ๒๕๖๑		ปี ๒๕๖๒		ปี ๒๕๖๓		ปี ๒๕๖๔		ปี ๒๕๖๕		รวม ๕ ปี	
	จำนวนโครงการ	งบประมาณ (บาท)	จำนวนโครงการ	งบประมาณ (บาท)	จำนวนโครงการ	งบประมาณ (บาท)	จำนวนโครงการ	งบประมาณ (บาท)	จำนวนโครงการ	งบประมาณ (บาท)	จำนวนโครงการ	งบประมาณ (บาท)
แผนงานบริหารงานทั่วไป	๑	๑๘,๐๐๐	๕	๓,๕๐๐	๒	๑,๗๒๙,๐๐๐	๑	๙๐,๐๐๐	-	-	๙	๑,๘๔๐,๕๐๐
แผนงานการรักษาความสงบภายใน	๒	๕๐๐,๐๐๐	-	-	๑	๕๒๗,๓๐๐	๑	๑,๖๘๐,๐๐๐	-	-	๔	๒,๗๐๗,๓๐๐
แผนงานสาธารณสุข	๑	๒๘,๕๐๐	๒	๒,๔๐๙,๕๐๐	๑	๔๕๐,๐๐๐	-	-	-	-	๔	๒,๘๘๘,๐๐๐
แผนงานสร้างความเข้มแข็งของชุมชน	๑	๑๒๐,๐๐๐	-	-	-	-	-	-	-	-	๑	๑๒๐,๐๐๐
แผนงานศาสนาวัฒนธรรมและนันทนาการ	๓	๙๐๐,๐๐๐	๔	๑๖๐๐,๐๐๐	๒	๖๐๐,๐๐๐	๒	๖๐๐,๐๐๐	๑	๑๐๐,๐๐๐	๑๒	๓,๘๐๐,๐๐๐
แผนงานการเกษตร	-	-	-	-	๑	๑๗,๐๐๐	-	-	-	-	๑	๑๗,๐๐๐
รวม	๘	๑,๕๖๖,๕๐๐	๑๑	๔,๐๑๓,๐๐๐	๗	๓,๓๒๓,๓๐๐	๔	๒,๓๗๐,๐๐๐	๑	๑๐๐,๐๐๐	๓๐	๑๑,๓๗๒,๘๐๐

รายละเอียดโครงการพัฒนา
แผนพัฒนาท้องถิ่น (พ.ศ. ๒๕๖๑ - ๒๕๖๕)

องค์การบริหารส่วนตำบลห้วยทราย อำเภอหนองแค จังหวัดสระบุรี

ก. ยุทธศาสตร์จังหวัดที่ ๓ เสริมสร้างความมั่นคงและสังคมคุณภาพตามวิถีไทยภูมิปัญญาไทย

ข. ยุทธศาสตร์การพัฒนาของ อปท. ในเขตจังหวัดที่ ๑ การพัฒนาคุณภาพชีวิต

ยุทธศาสตร์ที่ ๑ การพัฒนาคุณภาพชีวิต

แผนงานการรักษาความสงบภายใน

ที่	โครงการ	วัตถุประสงค์	เป้าหมาย (ผลผลิตของ โครงการ)	งบประมาณ					ตัวชี้วัด (KPI)	ผลที่คาดว่าจะได้รับ	หน่วยงาน ที่รับผิดชอบ หลัก
				๒๕๖๑ (บาท)	๒๕๖๒ (บาท)	๒๕๖๓ (บาท)	๒๕๖๔ (บาท)	๒๕๖๕ (บาท)			
๑	โครงการป้องกันและลดอุบัติเหตุ ช่วงเทศกาล	เพื่ออำนวยความสะดวก ให้กับประชาชนช่วง เทศกาลปีใหม่และ สงกรานต์	จัดตั้งจุดตรวจบริการ ประชาชน จำนวน ๑ จุด	๔๐,๐๐๐	๔๐,๐๐๐	๕๐,๐๐๐	๕๐,๐๐๐	๕๐,๐๐๐	จำนวน ๑ จุด	ประชาชนได้รับความ สะดวกในการ เดินทางและเป็น การป้องกันและลด อุบัติเหตุในช่วง เทศกาล	สำนักปลัด
๒	โครงการฝึกอบรมอาสาสมัคร ป้องกันภัยฝ่ายพลเรือน (อปพร.)	เพื่อดำเนินการฝึกอบรม หลักสูตรทบทวนเผชิญเหตุ หรือฝึกอบรมหลักสูตร จัดตั้ง อปพร.ใหม่	สมาชิก อปพร.ศูนย์ อปพร. อบต. ห้วยทราย	-	-	๑๒๐,๐๐๐	๑๒๐,๐๐๐	๑๒๐,๐๐๐	ร้อยละของ จำนวนผู้เข้าร่วม โครงการ	สมาชิก อปพร. ได้รับการส่งเสริม ความรู้ ทักษะใน การปฏิบัติหน้าที่ เพิ่มมากขึ้น	สำนักปลัด

ที่	โครงการ	วัตถุประสงค์	เป้าหมาย (ผลผลิตของโครงการ)	งบประมาณ					ตัวชี้วัด (KPI)	ผลที่คาดว่าจะได้รับ	หน่วยงาน ที่รับผิดชอบ หลัก
				๒๕๖๑ (บาท)	๒๕๖๒ (บาท)	๒๕๖๓ (บาท)	๒๕๖๔ (บาท)	๒๕๖๕ (บาท)			
๓	โครงการติดตั้งวัสดุ อุปกรณ์ เครื่องหมายจราจร หมู่ที่ ๑-๑๐	เพื่อป้องกันการเกิด อุบัติเหตุและเสริมสร้าง วินัยจราจรลดการสูญเสีย ชีวิตและทรัพย์สิน	หมู่ที่ ๑-๑๐ - กระจกโค้ง - ป้ายแจ้งเตือน - เครื่องหมายจราจร - การ์ดเลน - สัญญาณไฟกระพริบ	-	๑๐๐,๐๐๐	๑๐๐,๐๐๐	๑๐๐,๐๐๐	๑๐๐,๐๐๐	จำนวนหมู่บ้านที่ ได้ดำเนินการ	ลดอัตราการเกิด อุบัติเหตุลดการ สูญเสียชีวิตและ ทรัพย์สินของ ประชาชน	สำนักปลัด
รวม	๓ โครงการ	-	-	๔๐,๐๐๐	๑๔๐,๐๐๐	๒๕๐,๐๐๐	๒,๕๐,๐๐๐	๒๕๐,๐๐๐	-	-	-

รายละเอียดโครงการพัฒนา
 แผนพัฒนาท้องถิ่น (พ.ศ. ๒๕๖๑ - ๒๕๖๕)
 องค์การบริหารส่วนตำบลห้วยทราย อำเภอหนองแค จังหวัดสระบุรี

ก. ยุทธศาสตร์จังหวัดที่ ๓ เสริมสร้างความมั่นคงและสังคมคุณภาพตามวิถีไทยภูมิปัญญาไทย

ข. ยุทธศาสตร์การพัฒนาของ อปท. ในเขตจังหวัดที่ ๑ การพัฒนาคุณภาพชีวิต

ยุทธศาสตร์ที่ ๑ การพัฒนาคุณภาพชีวิต

แผนงานการศึกษา

ที่	โครงการ	วัตถุประสงค์	เป้าหมาย (ผลผลิตของ โครงการ)	งบประมาณ					ตัวชี้วัด (KPI)	ผลที่คาดว่าจะได้รับ	หน่วยงาน ที่รับผิดชอบ หลัก
				๒๕๖๑ (บาท)	๒๕๖๒ (บาท)	๒๕๖๓ (บาท)	๒๕๖๔ (บาท)	๒๕๖๕ (บาท)			
๑	โครงการแม่ลูกผูกพันสร้างฝัน เรียนรู้ของนักเรียนศูนย์เด็กเล็ก	เพื่อส่งเสริมสนับสนุนให้แม่ ลูกได้ทำกิจกรรมร่วมกัน	จัดอบรมแม่และเด็ก ของศูนย์พัฒนาเด็กเล็ก จำนวน ๔๐ คน	๕๐,๐๐๐	-	๕๐,๐๐๐	-	๕๐,๐๐๐	จำนวนเด็กของ ศูนย์พัฒนาเด็ก เล็ก	แม่และเด็กได้มี ความผูกพันใน การทำกิจกรรม มากขึ้น	กองการศึกษาฯ
๒	โครงการวันเด็กแห่งชาติ	เพื่อเป็นการสร้างความ ตระหนักให้เห็นความสำคัญ ของเด็กและเยาวชน	เด็ก/เยาวชน ในเขต อบต.	๘๐,๐๐๐	๘๐,๐๐๐	๕๐,๐๐๐	๕๐,๐๐๐	๕๐,๐๐๐	จำนวน เด็ก/เยาวชน	เด็กเกิดความ อบอุ่นร่วม แสดงออกและมี การพัฒนาการมี ส่วนร่วม	กองการศึกษาฯ
๓	โครงการก่อสร้างลาน คสล.หน้า ประตูทางเข้าศูนย์พัฒนาเด็กเล็ก หมู่ที่ ๓	เพื่อความสะอาดและ ปลอดภัยในการรับส่งเด็ก เล็กในศูนย์พัฒนาเด็ก	ถนนลานคสล.หน้า ประตูทางเข้าศูนย์ พัฒนาเด็กเล็ก หมู่ที่ ๓ ขนาดหนา ๐.๑๕ ม. และคิดเป็น พื้นที่ คสล.ไม่น้อย กว่า ๖๑.๓๓ ตรม. ตามแบบแปลนและ รายละเอียดที่ อบต. กำหนด	๓๗,๐๐๐	-	-	-	-	จำนวนลานคสล. หน้าประตู ทางเข้าศูนย์ พัฒนาเด็กเล็ก หมู่ที่ ๓	มีความสะอาดและ ปลอดภัยในการ รับส่งเด็กเล็กใน ศูนย์พัฒนาเด็ก	กองศึกษาฯ

ที่	โครงการ	วัตถุประสงค์	เป้าหมาย (ผลผลิตของ โครงการ)	งบประมาณ					ตัวชี้วัด (KPI)	ผลที่คาดว่าจะ ได้รับ	หน่วยงาน ที่รับผิดชอบ หลัก
				๒๕๖๑ (บาท)	๒๕๖๒ (บาท)	๒๕๖๓ (บาท)	๒๕๖๔ (บาท)	๒๕๖๕ (บาท)			
๔	โครงการต่อเติมและปรับปรุง อาคารศูนย์พัฒนาเด็กเล็ก อบต. หมู่ที่ ๓	เพื่อรองรับจำนวนเด็กเล็ก ในศูนย์พัฒนาเด็กเล็ก ได้ อย่างทั่วถึง	ต่อเติมอาคารศูนย์ พัฒนาเด็กเล็ก อบต.	๗๐๐,๐๐๐	-	-	-	-	มีการต่อเติมและ ปรับปรุงอาคาร ศูนย์พัฒนาเด็ก เล็ก อบต. หมู่ที่ ๓	มีอาคารศูนย์ พัฒนาเด็กเล็ก อบต.หมู่ที่ ๓	กองศึกษาฯ
๕	โครงการก่อสร้างอาคารหลังคา โครงเหล็กคลุมเครื่องเล่นสนาม กลางแจ้งศูนย์พัฒนาเด็กเล็ก	เพื่อให้เด็กเล็กในพื้นที่ได้รับ ความปลอดภัยในชีวิตและ ทรัพย์สิน	อาคารโครงหลังคา เหล็กพื้นยาง กว้าง ๑๕ เมตร ยาว ๑๐ เมตร ตาม แบบที่ อบต.กำหนด	๔๓๐,๐๐๐	-	-	-	-	จำนวนอาคารที่ ก่อสร้าง	มีอาคารหลังคาโครง เหล็กคลุมเครื่องเล่น สนามกลางแจ้งศูนย์ พัฒนาเด็กเล็กได้ มาตรฐาน	กองศึกษาฯ
๖	โครงการพัฒนาครูผู้ดูแลเด็กของ ศูนย์พัฒนาเด็กเล็ก	เพื่อพัฒนาศักยภาพครู ผู้ดูแลเด็กของศูนย์พัฒนา เด็กเล็ก	ค่าใช้จ่ายในการพัฒนา ครูผู้ดูแลเด็กของศูนย์ พัฒนาเด็กเล็ก จำนวน ๒ คน	๔,๐๐๐	๔,๐๐๐	๔,๐๐๐	๔,๐๐๐	๔,๐๐๐	จำนวนครูผู้ดูแล เด็กเล็ก	ครูผู้ดูแลเด็กของ ศูนย์พัฒนาเด็กเล็ก มีความรู้ ความสามารถมาก ขึ้น	กองการศึกษา

ที่	โครงการ	วัตถุประสงค์	เป้าหมาย (ผลผลิตของ โครงการ)	งบประมาณ					ตัวชี้วัด (KPI)	ผลที่คาดว่าจะ ได้รับ	หน่วยงาน ที่รับผิดชอบ หลัก
				๒๕๖๑ (บาท)	๒๕๖๒ (บาท)	๒๕๖๓ (บาท)	๒๕๖๔ (บาท)	๒๕๖๕ (บาท)			
๗	โครงการสนับสนุนค่าใช้จ่ายการบริหารสถานศึกษา	เพื่อจ่ายเป็นค่าใช้จ่ายสนับสนุนสถานศึกษา	-ศูนย์พัฒนาเด็กเล็ก อบต.ห้วยทราย	-	-	๒๐๐,๐๐๐	๒๐๐,๐๐๐	๒๐๐,๐๐๐	เด็กศูนย์ ร้อยละ ๘๐	สถานศึกษาได้รับการสนับสนุน	กองการศึกษา
๘	โครงการสนับสนุนอาหารเสริม (นม)	เพื่อให้การพัฒนาการของเด็กเหมาะสมกับวัยตามหลักโภชนาการ	ค่าจัดซื้ออาหารเสริม (นม) ให้กับเด็กก่อนวัยเรียนของศูนย์พัฒนาเด็กเล็กวัดบ้านยาง อบต.ห้วยทราย และเด็กนักเรียน ประถมศึกษาของ โรงเรียนประถมศึกษา ในตำบลห้วยทราย	๖๓๓,๕๐๐	๖๓๓,๕๐๐	๔๐๐,๐๐๐	๔๐๐,๐๐๐	๔๐๐,๐๐๐	จำนวนเด็กก่อนวัยเรียนที่ได้รับสนับสนุน	เด็กเจริญเติบโต และมีพัฒนาการตามวัย	กองการศึกษาฯ

ที่	โครงการ	วัตถุประสงค์	เป้าหมาย (ผลผลิตของ โครงการ)	งบประมาณ					ตัวชี้วัด (KPI)	ผลที่คาดว่าจะ ได้รับ	หน่วยงาน ที่รับผิดชอบ หลัก
				๒๕๖๑ (บาท)	๒๕๖๒ (บาท)	๒๕๖๓ (บาท)	๒๕๖๔ (บาท)	๒๕๖๕ (บาท)			
๙	โครงการสนับสนุนค่าใช้จ่ายการบริหารสถานศึกษา	เพื่อจ่ายเป็นค่าหนังสือ, ค่าอุปกรณ์การเรียน, ค่าเครื่องแบบนักเรียน, ค่ากิจกรรมพัฒนาศูนย์พัฒนาเด็กเล็ก	ศูนย์พัฒนาเด็กเล็ก ตำบลห้วยทรายสำหรับ เด็กปฐมวัย อายุ ๒-๕ ปี	-	-	๒๕๐,๐๐๐	-	-	จำนวนเด็กใน ศูนย์พัฒนาเด็ก เล็กตำบลห้วย ทราย อายุ ๒-๕ ปี	เด็กของศูนย์พัฒนา มีพัฒนาการตามวัย และคุณภาพชีวิต ที่ดี	กองการศึกษาฯ
๑๐	โครงการสร้างห้องเรียนอัจฉริยะ ศูนย์พัฒนาเด็กเล็ก	เพื่อให้ห้องสื่อการเรียนการสอนที่ทันสมัยและ ครบคลุมทุกสมรรถนะของเด็ก	เด็กในศูนย์พัฒนาการ เด็กเล็ก	-	๕๐๐,๐๐๐	๕๐๐,๐๐๐	-	-	ร้อยละ ๘๐ ของ ผู้ใช้ห้องเรียนมี พัฒนาการครบ ทุกด้าน	ห้องเรียนอัจฉริยะ มีความครอบคลุม ทุกสมรรถนะของ ของเด็ก	กองการศึกษาฯ
๑๑	โครงการศึกษาแหล่งเรียนรู้ นอกสถานที่ ของเด็กในศูนย์พัฒนา เด็กเล็กองค์การบริหารส่วนตำบล ห้วยทราย	๑. เพื่อส่งเสริมให้เด็กได้ เรียนรู้วัฒนธรรมระดับ ปฐมวัยจากแหล่งเรียนรู้ นอกสถานที่ ๒. สร้างความรักความ ผูกพันระหว่างแม่กับลูก ๓. เพื่อช่วยให้เด็กเกิดการ ใฝ่รู้อย่างต่อเนื่อง ตลอดเวลา ๔. เพื่อให้เด็กนักเรียนศูนย์ พัฒนาเด็กเล็กเกิดการ เรียนรู้อย่างมีความสุข จาก ประสบการณ์และสถานที่ จริง	เด็กศูนย์พัฒนาเด็กเล็ก, ผู้ปกครอง,ครูและ เจ้าหน้าที่ควบคุม	๓๐,๐๐๐	๓๐,๐๐๐	๓๐,๐๐๐	๓๐,๐๐๐	๓๐,๐๐๐	จำนวนผู้เข้าร่วม โครงการ	เด็กศูนย์พัฒนาเด็ก เล็กได้รับการ ส่งเสริมพัฒนาการ จากการเรียนรู้ อย่างมีความสุข จากประสบการณ์ และสถานที่จริง	กองการศึกษาฯ

ที่	โครงการ	วัตถุประสงค์	เป้าหมาย (ผลผลิตของ โครงการ)	งบประมาณ					ตัวชี้วัด (KPI)	ผลที่คาดว่าจะ ได้รับ	หน่วยงาน ที่รับผิดชอบ หลัก
				๒๕๖๑ (บาท)	๒๕๖๒ (บาท)	๒๕๖๓ (บาท)	๒๕๖๔ (บาท)	๒๕๖๕ (บาท)			
๑๒	อุดหนุนโครงการอาหารกลางวัน โรงเรียนวัดห้วยทราย	เพื่อจ่ายเป็นค่าใช้จ่าย อาหารกลางวันสำหรับเด็ก นักเรียนชั้นอนุบาลและชั้น ประถมศึกษา	ค่าใช้จ่ายอาหาร กลางวันของเด็ก นักเรียนโรงเรียนวัด ห้วยทราย	๑,๕๘๖,๐๐๐ เงินอุดหนุน	๑,๕๘๖,๐๐๐ เงินอุดหนุน	๑,๒๐๐,๐๐๐ เงินอุดหนุน	๑,๒๐๐,๐๐๐ เงินอุดหนุน	๑,๒๐๐,๐๐๐ เงินอุดหนุน	จำนวนเด็ก นักเรียน	เพื่อให้การ พัฒนาการของเด็ก เหมาะสมกับวัย ตามหลัก โภชนาการ	กองการศึกษาฯ
๑๓	โครงการอุดหนุนโรงเรียนหินกอง วิทยาคม ก่อสร้างคู่วังรอบสนาม กีฬา	เพื่อส่งเสริมให้เด็กรักการ ออกกำลังกายและมี สุขภาพแข็งแรง	อุดหนุนโรงเรียนหิน กองในการก่อสร้างคู่วัง รอบสนามกีฬา จำนวน ๑ ครั้ง ขนาดกว้าง ๑๐ เมตร ยาว ๓๕๐ เมตร	-	-	-	๔๐๐,๐๐๐ เงินอุดหนุน	-	จำนวนครั้งที่ อุดหนุน งบประมาณ	นักเรียนได้ใช้ ประโยชน์ในการ ออกกำลังกาย	โรงเรียนหินกอง วิทยาคม
๑๔	อุดหนุนโครงการพัฒนาคุณภาพ การศึกษา โรงเรียนวัดห้วยทราย	เพื่อส่งเสริมคุณภาพ การศึกษา และคุณภาพชีวิต ของนักเรียนโรงเรียนวัด ห้วยทราย	เด็กนักเรียนวัดห้วย ทรายมีการศึกษาและ คุณภาพชีวิตที่ดีทั้งใน ด้านสุขลักษณะและ ด้านการเรียนการสอน ที่มีคุณภาพมากขึ้น	-	-	๑๐๐,๐๐๐ เงินอุดหนุน	๑๐๐,๐๐๐ เงินอุดหนุน	๑๐๐,๐๐๐ เงินอุดหนุน	จำนวนครั้งที่ อุดหนุน	เพื่อให้ให้นักเรียนใน โรงเรียน วัดห้วย ทรายมีคุณภาพ ชีวิตที่ดีขึ้น	กองการศึกษาฯ โรงเรียนวัดห้วย ทราย
รวม	๑๔ โครงการ	-	-	๓,๕๕๐,๕๐๐	๒,๘๓๓,๕๐๐	๒,๓๘๔,๐๐๐	๒,๓๘๔,๐๐๐	๒,๐๓๔,๐๐๐	-	-	-

รายละเอียดโครงการพัฒนา
แผนพัฒนาท้องถิ่น (พ.ศ. ๒๕๖๑ - ๒๕๖๕)
องค์การบริหารส่วนตำบลห้วยทราย อำเภอหนองแค จังหวัดสระบุรี

ก. ยุทธศาสตร์จังหวัดที่ ๓ เสริมสร้างความมั่นคงและสังคมคุณภาพตามวิถีไทยภูมิปัญญาไทย

ข. ยุทธศาสตร์การพัฒนาของ อปท. ในเขตจังหวัดที่ ๑ การพัฒนาคุณภาพชีวิต

ยุทธศาสตร์ที่ ๑ การพัฒนาคุณภาพชีวิต

แผนงานสาธารณสุข

ที่	โครงการ	วัตถุประสงค์	เป้าหมาย (ผลผลิตของโครงการ)	งบประมาณ					ตัวชี้วัด (KPI)	ผลที่คาดว่าจะได้รับ	หน่วยงาน รับผิดชอบหลัก
				๒๕๖๑ (บาท)	๒๕๖๒ (บาท)	๒๕๖๓ (บาท)	๒๕๖๔ (บาท)	๒๕๖๕ (บาท)			
๑	โครงการดำเนินงานตามแนวทาง โครงการพระราชดำริ ด้านสาธารณสุข ม.๑-๑๐	เพื่อให้ประชาชนได้ยึด แนวทางในการดำเนินงาน ตามแนวทางโครงการ พระราชดำริ	สนับสนุนให้หมู่บ้าน ดำเนินงานด้าน สาธารณสุข หมู่ ๑-๑๐ หมู่บ้านละ ๒๐,๐๐๐	๒๐๐,๐๐๐	๒๐๐,๐๐๐	๒๐๐,๐๐๐	๒๐๐,๐๐๐	๒๐๐,๐๐๐	จำนวนหมู่บ้านที่ ดำเนินการ	ประชาชนในพื้นที่ ตำบลห้วยทราย ได้รับความรู้ โครงการ ดำเนินงานตาม แนวทางโครงการ พระราชดำริ ด้านสาธารณสุข	กองสาธารณสุข
๒	โครงการสัตว์ปลอดโรคคน ปลอดภัยจากโรคพิษสุนัขบ้า	เพื่อให้ประชาชนในพื้นที่ ได้รับความความปลอดภัย ในชีวิต	ดำเนินการฉีดวัคซีนป้องกัน และควบคุมโรคพิษสุนัขบ้า หมู่ที่๑-๑๐	๕๐,๐๐๐	๕๐,๐๐๐	๖๐,๐๐๐	๖๐,๐๐๐	๖๐,๐๐๐	จำนวนหมู่บ้านที่ ดำเนินการ	ประชาชนในพื้นที่ ได้รับความ ปลอดภัยในชีวิต	กองสาธารณสุข

ที่	โครงการ	วัตถุประสงค์	เป้าหมาย (ผลผลิตของโครงการ)	งบประมาณ					ตัวชี้วัด (KPI)	ผลที่คาดว่าจะได้รับ	หน่วยงาน รับผิดชอบหลัก
				๒๕๖๑ (บาท)	๒๕๖๒ (บาท)	๒๕๖๓ (บาท)	๒๕๖๔ (บาท)	๒๕๖๕ (บาท)			
๓	โครงการสำรวจข้อมูลสัตว์และขึ้นทะเบียนสัตว์ฯ	เพื่อให้ได้มีทะเบียนข้อมูลสุนัขและแมวทำให้ปลอดภัยในชีวิต	ดำเนินการสำรวจข้อมูลสุนัขและแมวหมู่ที่๑-๑๐	๑๐,๐๐๐	๑๐,๐๐๐	๑๐,๐๐๐	๑๐,๐๐๐	๑๐,๐๐๐	จำนวนหมู่บ้านที่ดำเนินการ	ได้มีการเก็บข้อมูลทะเบียนสุนัขและแมว	กองสาธารณสุข
รวม	๓ โครงการ	-	-	๒๖๐,๐๐๐	๒๖๐,๐๐๐	๒๗๐,๐๐๐	๒๗๐,๐๐๐	๒๗๐,๐๐๐	-	-	-

รายละเอียดโครงการพัฒนา
 แผนพัฒนาท้องถิ่น (พ.ศ. ๒๕๖๑ - ๒๕๖๕)
 องค์การบริหารส่วนตำบลห้วยทราย อำเภอหนองแค จังหวัดสระบุรี

ก. ยุทธศาสตร์จังหวัดที่ ๓ เสริมสร้างความมั่นคงและสังคมคุณภาพตามวิถีไทยภูมิปัญญาไทย

ข. ยุทธศาสตร์การพัฒนาของ อปท. ในเขตจังหวัดที่ ๑ การพัฒนาคุณภาพชีวิต

ยุทธศาสตร์ที่ ๑ การพัฒนาคุณภาพชีวิต

แผนงานสังคมสงเคราะห์

ที่	โครงการ	วัตถุประสงค์	เป้าหมาย (ผลผลิตของ โครงการ)	งบประมาณ					ตัวชี้วัด (KPI)	ผลที่คาดว่าจะได้รับ	หน่วยงาน ที่รับผิดชอบ หลัก
				๒๕๖๑ (บาท)	๒๕๖๒ (บาท)	๒๕๖๓ (บาท)	๒๕๖๔ (บาท)	๒๕๖๕ (บาท)			
๑	โครงการส่งเสริมอาชีพปลูกผักปลอดสารพิษ หมู่ที่ ๑-๑๐	เพื่อให้ประชาชนได้มีอาชีพเสริมสร้างรายได้ให้ครอบครัว	จัดตั้งกลุ่มอาชีพเสริมปลูกผักปลอดสารพิษ จำนวน ๑๐ หมู่	-	๓๐,๐๐๐	๓๐,๐๐๐	๓๐,๐๐๐	๓๐,๐๐๐	จำนวนหมู่บ้านที่ดำเนินการ	สร้างรายได้ให้กับชุมชนและครอบครัว ลดการใช้สารเคมี	กองสวัสดิการฯ
๒	โครงการพัฒนาความเป็นอยู่ผู้พิการ	ช่วยเหลือด้านที่อยู่อาศัยให้กับผู้พิการ	ช่วยเหลือผู้พิการด้านที่อยู่อาศัย จำนวน ๑๐ หมู่บ้าน	๕๐,๐๐๐	๕๐,๐๐๐	๕๐,๐๐๐	๕๐,๐๐๐	๕๐,๐๐๐	จำนวนผู้พิการที่ได้รับการช่วยเหลือ	ผู้พิการได้รับการช่วยเหลือด้านที่อยู่อาศัยให้มีคุณภาพชีวิตที่ดีขึ้น	กองสวัสดิการฯ

ที่	โครงการ	วัตถุประสงค์	เป้าหมาย (ผลผลิตของ โครงการ)	งบประมาณ					ตัวชี้วัด (KPI)	ผลที่คาดว่าจะได้รับ	หน่วยงาน ที่รับผิดชอบ หลัก
				๒๕๖๑ (บาท)	๒๕๖๒ (บาท)	๒๕๖๓ (บาท)	๒๕๖๔ (บาท)	๒๕๖๕ (บาท)			
๓	โครงการช่วยเหลือสงเคราะห์ผู้ด้อยโอกาสและไร้ที่พึ่ง	ช่วยเหลือด้านที่อยู่อาศัยให้กับผู้ด้อยโอกาส	ช่วยเหลือผู้ด้อยโอกาสด้านที่อยู่อาศัย จำนวน ๑๐ หมู่บ้าน	๑๐๐,๐๐๐	๑๐๐,๐๐๐	๑๐๐,๐๐๐	๑๐๐,๐๐๐	๑๐๐,๐๐๐	จำนวนผู้ด้อยโอกาสด้านที่อยู่อาศัย	ผู้ด้อยโอกาสได้รับการช่วยเหลือด้านที่อยู่อาศัยให้มีคุณภาพชีวิตที่ดีขึ้น	กองสวัสดิการฯ
๔	โครงการพัฒนาชมรมผู้สูงอายุ	เพื่อให้ผู้สูงอายุมีการทำกิจกรรมร่วมกัน	พัฒนาชมรมผู้สูงอายุ จำนวน ๑๐ ชมรม	๒๐,๐๐๐	๒๐,๐๐๐	๕๐,๐๐๐	๕๐,๐๐๐	๕๐,๐๐๐	จำนวนชมรมผู้สูงอายุ	ผู้สูงอายุมีความสุขทั้งร่างกายและจิตใจ	กองสวัสดิการฯ ชมรมผู้สูงอายุ
๕	โครงการพัฒนาศักยภาพโรงเรียนผู้สูงอายุ	๑. เพื่อส่งเสริมการพัฒนาคุณภาพชีวิตและการจัดการเรียนรู้ตลอดชีวิตของผู้สูงอายุ ๒. เพื่อส่งเสริมการพัฒนาตนเอง การดูแล คุ้มครอง และพิทักษ์สิทธิผู้สูงอายุ ๓. เพื่อเสริมสร้างสุขภาพที่ดีของผู้สูงอายุทั้งด้านร่างกายและจิตใจ ๔. เพื่อส่งเสริมให้ผู้สูงอายุสร้างสรรค์ประโยชน์แก่ชุมชนและสังคม	โรงเรียนผู้สูงอายุ จำนวน ๑ แห่ง	-	๑๐๐,๐๐๐	๒๐๐,๐๐๐	๒๐๐,๐๐๐	๒๐๐,๐๐๐	จำนวนผู้สูงอายุ จำนวน ๑๐๐ คน	การพัฒนา ศักยภาพผู้สูงอายุ ให้มีความรู้ทักษะ ทั้งด้านวิชาการ และการใช้สื่อการเรียนรู้อสมัยใหม่มีทักษะในการดูแลตนเองได้ตามภาวะสุขภาพ มีโอกาสได้แลกเปลี่ยนประสบการณ์ได้เรียนรู้ในเรื่องที่ตอบสนองความต้องการของตนเอง มีสุขภาพร่างกายแข็งแรง	กองสวัสดิการฯ กองทุน สปสช.

ที่	โครงการ	วัตถุประสงค์	เป้าหมาย (ผลผลิตของ โครงการ)	งบประมาณ					ตัวชี้วัด (KPI)	ผลที่คาดว่าจะ ได้รับ	หน่วยงาน ที่รับผิดชอบ หลัก
				๒๕๖๑ (บาท)	๒๕๖๒ (บาท)	๒๕๖๓ (บาท)	๒๕๖๔ (บาท)	๒๕๖๕ (บาท)			
๖	โครงการเงินสมทบกองทุน สวัสดิการชุมชน	๑.เป็นแหล่งเงินทุน หมุนเวียนสำหรับพัฒนา อาชีพ ๒.ส่งเสริมพัฒนาหมู่บ้าน และชุมชน จัดระบบ เงินกองทุน ๓.เสริมสร้างการพึ่งพา ตัวเองของหมู่บ้าน	สมาชิกกองทุน สวัสดิการชุมชน	๑๐๐,๐๐๐	๑๐๐,๐๐๐	๑๐๐,๐๐๐	๑๐๐,๐๐๐	๑๐๐,๐๐๐	จำนวนสมาชิก กองทุน	๑.เป็นการสร้าง โอกาสให้ประชาชน ในหมู่บ้านมีแหล่ง เงินทุนของตัวเอง ๒.มีการกระจาย เงินทุนในท้องถิ่น ๓.มีความสามัคคีใน ชุมชนกระจาย ความเสมอภาค	กองสวัสดิการ กองทุน สป.สช.
๗	โครงการส่งเสริมและพัฒนาอาชีพ	เพื่อสร้างโอกาสและรายได้ ให้กับราษฎร	ฝึกอบรมกลุ่มสตรีและ กลุ่มอาชีพจำนวน ๑๐ หมู่	-	๕๐,๐๐๐	๕๐,๐๐๐	๕๐,๐๐๐	๕๐,๐๐๐	จำนวนหมู่บ้านที่ ดำเนินการ	ราษฎรมีรายได้ใน ครัวเรือนเพิ่มมาก ขึ้น	กองสวัสดิการฯ

ที่	โครงการ	วัตถุประสงค์	เป้าหมาย (ผลผลิตของ โครงการ)	งบประมาณ					ตัวชี้วัด (KPI)	ผลที่คาดว่าจะ ได้รับ	หน่วยงาน ที่รับผิดชอบ หลัก
				๒๕๖๑ (บาท)	๒๕๖๒ (บาท)	๒๕๖๓ (บาท)	๒๕๖๔ (บาท)	๒๕๖๕ (บาท)			
๘	โครงการตลาดประชารัฐ Green Market ประจำปี ๒๕๖๒-๒๕๖๔ หมู่ที่ ๕	เพื่อส่งเสริมและพัฒนา อาชีพให้แก่คนในชุมชน	หมู่ที่ ๕ จำนวน ๑ แห่ง	-	๘๐๐,๐๐๐	-	-	-	จำนวนหมู่บ้านที่ เข้าร่วมโครงการ	คนในตำบล มีอาชีพที่มั่นคงมี งานทำในท้องถิ่น ลดค่าใช้จ่ายใน ครอบครัว มีคุณภาพชีวิตที่ดี ลดปัญหาด้าน สังคม	กองสวัสดิการ

ที่	โครงการ	วัตถุประสงค์	เป้าหมาย (ผลผลิตของ โครงการ)	งบประมาณ					ตัวชี้วัด (KPI)	ผลที่คาดว่าจะได้รับ	หน่วยงาน ที่รับผิดชอบ หลัก
				๒๕๖๑ (บาท)	๒๕๖๒ (บาท)	๒๕๖๓ (บาท)	๒๕๖๔ (บาท)	๒๕๖๕ (บาท)			
๔	โครงการตลาดชุมชน แผงสินค้า มาตรฐานเกษตรปลอดภัยและ เกษตรอินทรีย์	๑. เพื่อให้องค์ความรู้ด้าน ตลาดสินค้าเกษตรอินทรีย์ พัฒนาศักยภาพของ เกษตรกร กลุ่มเกษตรกร ให้มีความพร้อมในการเป็น ผู้ประกอบการธุรกิจ การเกษตร ๒. เพื่อให้องค์ความรู้ด้าน การเป็นผู้ประกอบการ ธุรกิจ การเกษตร การ เขียนแผนธุรกิจการ วิเคราะห์ตลาด วิเคราะห์ กลุ่มเป้าหมายการสร้างจุด ขายให้กับสินค้า และ ออกแบบบรรจุภัณฑ์ ๓. เพื่อสร้างโอกาสให้ เกษตรกรยกระดับสินค้า และผลิตภัณฑ์เข้าสู่ตลาด สากล ๔. เพื่อสร้างทางเลือกด้าน การตลาดให้กับเกษตรกร และสินค้าเกษตรในพื้นที่	เกษตรกรจำนวน ๓๐ ราย	-	-	๑๐๐,๐๐๐	๑๐๐,๐๐๐	๑๐๐,๐๐๐	จำนวนเกษตรกร ที่เข้าร่วม	คนในตำบลมีอาชีพ ที่มั่นคง มีงานทำในท้องถิ่น ลดค่าใช้จ่ายใน ครอบครัว มีคุณภาพชีวิตที่ดี ลดปัญหาด้าน สังคม	กองสวัสดิการฯ

ที่	โครงการ	วัตถุประสงค์	เป้าหมาย (ผลผลิตของ โครงการ)	งบประมาณ					ตัวชี้วัด (KPI)	ผลที่คาดว่าจะ ได้รับ	หน่วยงาน ที่รับผิดชอบ หลัก
				๒๕๖๑ (บาท)	๒๕๖๒ (บาท)	๒๕๖๓ (บาท)	๒๕๖๔ (บาท)	๒๕๖๕ (บาท)			
๑๐	โครงการก่อสร้างโรงเรียนผู้สูงอายุ	๑ เพื่อส่งเสริมการพัฒนาคุณภาพชีวิตและการจัดการเรียนรู้ตลอดชีวิตของผู้สูงอายุ ๒. เพื่อส่งเสริมการพัฒนาตนเอง การดูแล ค้ำครอง และพิทักษ์สิทธิของผู้สูงอายุ ๓. เพื่อเสริมสร้างสุขภาพที่ดีของผู้สูงอายุทั้งด้านร่างกายและจิตใจ ๔. เพื่อเสริมสร้างศักยภาพคุณค่าภูมิปัญญาผู้สูงอายุ ให้เป็นที่ประจักษ์และยอมรับ	โรงเรียนผู้สูงอายุ จำนวน ๑ แห่ง	-	-		๕๐๐,๐๐๐	-	จำนวนโรงเรียนผู้สูงอายุ	๑. ด้านสุขภาพร่างกาย ทำให้มีสุขภาพแข็งแรง กระฉับกระเฉง ลดความเสี่ยงจากการเจ็บป่วย ลดระยะเวลาการพึ่งพาผู้อื่น อายุยืน ๒. ด้านสังคม มีความสัมพันธ์ที่ดีกับคนวัยเดียวกัน และคนต่างวัย ได้รับการยอมรับในฐานะสมาชิกของกลุ่ม	กองสวัสดิการฯ
๑๑	โครงการช่วยเหลือประชาชนผู้ได้รับความเดือดร้อน	เพื่อให้การช่วยเหลือประชาชนผู้ได้รับความเดือดร้อนจากภัยพิบัติ รวมถึงผู้สูงอายุ คนพิการ และผู้ด้อยโอกาส ที่ถูกทอดทิ้งและขาดคนดูแล	ประชาชน ที่ได้รับความเดือดร้อน	๗๐,๐๐๐	๗๐,๐๐๐	๑๐๐,๐๐๐	๑๐๐,๐๐๐	๑๐๐,๐๐๐	จำนวนประชาชนผู้ได้รับความเดือดร้อน	เพื่อช่วยเหลือผู้ได้รับความเดือดร้อน	กองสวัสดิการฯ
รวม	๑๑ โครงการ	-	-	๓๔๐,๐๐๐	๑,๓๒๐,๐๐๐	๗๘๐,๐๐๐	๑,๒๘๐,๐๐๐	๗๘๐,๐๐๐	-	-	-

รายละเอียดโครงการพัฒนา
แผนพัฒนาท้องถิ่น(พ.ศ.๒๕๖๑-๒๕๖๕)
องค์การบริหารส่วนตำบลห้วยทราย

ก.ยุทธศาสตร์จังหวัดที่ ๑ ส่งเสริมการค้าการลงทุนและการท่องเที่ยวในอุตสาหกรรมที่เป็นมิตรกับสิ่งแวดล้อม

ข.ยุทธศาสตร์การพัฒนาของ อปท. ในเขตจังหวัดสระบุรี ยุทธศาสตร์ที่ ๑ การพัฒนาคุณภาพชีวิต

ยุทธศาสตร์ที่ ๑ ด้านโครงสร้างพื้นฐาน

แผนงานเคหะและชุมชน

ที่	โครงการ	วัตถุประสงค์	เป้าหมาย (ผลผลิตของโครงการ)	งบประมาณ					ตัวชี้วัด (KPI)	ผลที่คาดว่าจะได้รับ	หน่วยงาน รับผิดชอบหลัก
				๒๕๖๑ (บาท)	๒๕๖๒ (บาท)	๒๕๖๓ (บาท)	๒๕๖๔ (บาท)	๒๕๖๕ (บาท)			
๑	โครงการกำจัดวัชพืชคลองส่งน้ำ ถนนหนองแคสายเก่า หมู่ที่ ๑,๓,๔	เพื่อแก้ไขปัญหาน้ำท่วมถนนที่เกิดขึ้นทุกปีในช่วงหน้าฝน	ขุดลอกคลองและกำจัดวัชพืชกว้าง ๓ เมตร ยาว ๒,๐๐๐ เมตร	๑๐๐,๐๐๐	๑๐๐,๐๐๐	๑๐๐,๐๐๐	๑๐๐,๐๐๐	๑๐๐,๐๐๐	จำนวนหมู่บ้านที่ดำเนินการ	มีพื้นที่ในการระบายน้ำไม่เกิดน้ำท่วมขังเหมือนปีที่ผ่านมา	กองช่าง
๒	โครงการรั้ววัดหรือสอบเขตที่ดินอันเป็นสาธารณะสมบัติของแผ่นดิน หมู่ที่ ๑ - หมู่ที่ ๑๐	เพื่อป้องกันการรุกล้ำที่ดินสาธารณะประโยชน์	ดำเนินการรั้ววัดสอบเขตที่ดิน จำนวน ๑๐ หมู่	๑๐,๐๐๐	๒๐,๐๐๐	๕๐,๐๐๐	๕๐,๐๐๐	๕๐,๐๐๐	จำนวนหมู่บ้านที่ดำเนินการ	ประชาชนไม่รุกล้ำที่ดินสาธารณะประโยชน์	กองช่าง
๓	โครงการปรับปรุงไฟฟ้าสาธารณะทุกสาย หมู่ที่ ๑-๑๐	เพื่อให้ประชาชนมีความปลอดภัยในชีวิตและทรัพย์สิน	ปรับปรุงไฟฟ้าสาธารณะทุกสาย จำนวน ๑ หมู่	๒๐๐,๐๐๐	๒๐๐,๐๐๐	๒๐๐,๐๐๐	๒๐๐,๐๐๐	๒๐๐,๐๐๐	จำนวนหมู่บ้านที่ดำเนินการ	ประชาชนมีความปลอดภัยในชีวิตและทรัพย์สินมากขึ้น	-กองช่าง -การไฟฟ้าส่วนภูมิภาค
๔	โครงการติดตั้งโคมไฟส่องแสงสว่าง หมู่ที่ ๑ บริเวณสี่แยกต้นโพธิ์	เพื่อให้ประชาชนมีความปลอดภัยในชีวิตและทรัพย์สิน	ติดตั้งโคมไฟเสาเหล็ก หล่อสูง ๙ เมตร จำนวน ๘ ต้น	๒๙๐,๐๐๐	-	-	-	-	จำนวนหมู่บ้านที่ดำเนินการ	ประชาชนมีความปลอดภัยในชีวิตและทรัพย์สินมากขึ้น	กองช่าง

ที่	โครงการ	วัตถุประสงค์	เป้าหมาย (ผลผลิตของโครงการ)	งบประมาณ					ตัวชี้วัด (KPI)	ผลที่คาดว่าจะได้รับ	หน่วยงาน รับผิดชอบ หลัก
				๒๕๖๑ (บาท)	๒๕๖๒ (บาท)	๒๕๖๓ (บาท)	๒๕๖๔ (บาท)	๒๕๖๕ (บาท)			
๕	โครงการขยายเขตไฟฟ้าส่องแสงสว่างสายบ้านนายป่อง (นายธนนชัย เพ็งชื่นมะดัน) หมู่ที่ ๑	เพื่อให้ประชาชนมีความปลอดภัยในชีวิตและทรัพย์สิน	ขยายไฟฟ้าส่องสว่าง ยาว ๑๐๐ เมตร จำนวน ๑ จุด	-	-	-	๕๐,๐๐๐	-	จำนวนถนนที่ดำเนินการ	ประชาชนมีความปลอดภัยในชีวิตและทรัพย์สินมากขึ้น	กองช่าง การไฟฟ้าส่วนภูมิภาค
๖	โครงการก่อสร้างและติดตั้งเสาไฟสัญญาณกระป๋องสี่แยกถนนโพธิ์ หมู่ที่ ๑,๓,๖	เพื่อให้ประชาชนในพื้นที่ได้รับความปลอดภัยในชีวิต	ติดตั้งเสาไฟสัญญาณจราจรไฟกระป๋องบริเวณสี่แยกถนนโพธิ์ รวม ๔ ต้นๆ ละ ๒๒,๕๐๐ บาท รวม ๙๐,๐๐๐ บาท	๙๐,๐๐๐.	-	-	-	-	จำนวนหมู่บ้านที่ดำเนินการ	ประชาชนในพื้นที่ได้รับความปลอดภัยในชีวิตและทรัพย์สินมากขึ้น	กองช่าง
๗	โครงการขุดลอกลำห้วยหมู่ที่ ๑ สายบ้านนางเป้น-สระน้ำ หมู่ที่ ๑	เพื่อการระบายน้ำให้สะดวกแก้ปัญหาหน้าท่วมขัง	ขนาดกว้าง ๔-๗ เมตร ขนาดยาว ๒๑๗ เมตร	-	๔๖,๐๐๐	-	-	-	จำนวนหมู่บ้านที่ดำเนินการ	ลดปัญหาน้ำท่วมขัง	กองช่าง
๘	โครงการขยายเขตไฟฟ้าส่องแสงสว่าง หมู่ที่ ๑ พร้อมเสาเหล็กหล่อและโคมไฟส่องสว่างสายถนนหนองแคเก่า-เขตเทศบาลตำบลหินกอง จำนวน ๑๓ ต้น	เพื่อให้ประชาชนมีความปลอดภัยในชีวิตและทรัพย์สิน	เสาเหล็กหล่อและโคมไฟส่องสว่าง สูง ๙ เมตร	-	-	๔๒๙,๐๐๐	-	-	จำนวนหมู่บ้านที่ดำเนินการ	ประชาชนมีความปลอดภัยในชีวิตและทรัพย์สินมากขึ้น	กองช่าง
๙	โครงการขุดลอกลำราง สายทางไปนาบ้าน นายตุ้ย หมู่ที่ ๒	เพื่อเป็นการระบายน้ำ ป้องกันไม่ให้เกิดน้ำท่วม	ขนาดกว้าง ๕.๐๐ เมตร ยาว ๓๐๐ เมตร ลึก ๑ เมตร	-	-	-	-	๘๐,๐๐๐	จำนวนหมู่บ้านที่ดำเนินการ	น้ำไหลผ่านได้สะดวก ไม่เกิดน้ำท่วมขัง	กองช่าง

ที่	โครงการ	วัตถุประสงค์	เป้าหมาย (ผลผลิตของโครงการ)	งบประมาณ					ตัวชี้วัด (KPI)	ผลที่คาดว่าจะได้รับ	หน่วยงาน รับผิดชอบ หลัก
				๒๕๖๑ (บาท)	๒๕๖๒ (บาท)	๒๕๖๓ (บาท)	๒๕๖๔ (บาท)	๒๕๖๕ (บาท)			
๑๐	โครงการขยายเสาไฟส่องสว่างสายบ้านนางแหวก หมู่ที่ ๒	เพื่อให้ประชาชนมีความปลอดภัยในชีวิตและทรัพย์สิน	ขยายไฟฟ้าส่องแสงสว่างยาว ๑๕๐ เมตร	-	-	-	-	๘๐,๐๐๐	จำนวนหมู่บ้านที่ดำเนินการ	ประชาชนมีความปลอดภัยในชีวิตและทรัพย์สินมากขึ้น	กองช่าง การไฟฟ้าส่วนภูมิภาค
๑๑	โครงการขุดลอกลำรางจากบ้านนางระเบียบ ภัคดีวงษา ถึงหมู่ที่ ๒ บ้าน อ.เหลือ หมู่ที่ ๖	เพื่อป้องกันปัญหาน้ำท่วมเขตตำบลห้วยทราย	ขุดลอกลำรางความยาว ๓๐๐ เมตร	-	-	-	-	๕๐,๐๐๐	จำนวนหมู่บ้านที่ดำเนินการ	มีพื้นที่ในการระบายน้ำไม่เกิดน้ำท่วมขัง	กองช่าง
๑๒	โครงการขยายไฟฟ้าบ้านนางทัศนีย์ - บ้านนายกล้ำหมู่ที่ ๒	เพื่อให้ประชาชนมีความปลอดภัยในชีวิตและทรัพย์สิน	ขยายเขตไฟฟ้าประมาณ ๘๐๐ เมตร จำนวน ๑ จุด	-	-	-	๒๐๐,๐๐๐	-	จำนวนหมู่บ้านที่ดำเนินการ	ประชาชนมีความปลอดภัยในชีวิตและทรัพย์สินมากขึ้น	-กองช่าง -การไฟฟ้าส่วนภูมิภาค
๑๓	โครงการขุดลอกคลองระบายน้ำทางไปนาบ้านนายด้อย หมู่ที่ ๒	เพื่อการระบายน้ำให้สะดวกแก่ปัญหาน้ำท่วมขัง	ขนาดกว้าง ๘ เมตร ยาว ๒๐๐ เมตร	-	-	-	-	๒๐,๐๐๐	จำนวนหมู่บ้านที่ดำเนินการ	ลดปัญหาน้ำท่วมขัง	กองช่าง

ที่	โครงการ	วัตถุประสงค์	เป้าหมาย (ผลผลิตของโครงการ)	งบประมาณ					ตัวชี้วัด (KPI)	ผลที่คาดว่าจะได้รับ	หน่วยงาน รับผิดชอบ หลัก
				๒๕๖๑ (บาท)	๒๕๖๒ (บาท)	๒๕๖๓ (บาท)	๒๕๖๔ (บาท)	๒๕๖๕ (บาท)			
๑๔	โครงการขุดลอกคลอง หมู่ที่ ๓ ช่างร้านค้า ของนายถวิล มาสดับ	เพื่อแก้ปัญหาน้ำท่วม	ขุดลอกคลอง กำจัดวัชพืช หมู่ที่ ๓	-	-	-	-	๑๐๐,๐๐๐	จำนวน หมู่บ้านที่ ดำเนินการ	มีพื้นที่ในการ ระบายน้ำ น้ำ ไม่ท่วมขัง	กองช่าง
๑๕	โครงการติดตั้งไฟฟ้า ส่องแสงสว่าง สีแยก ต้นโพธิ์ เชื่อมต่อ อบต. ห้วยทราย หมู่ที่ ๓	เพื่อให้ประชาชนมีความ ปลอดภัยในชีวิตและ ทรัพย์สิน	ปักเสาเหล็กหล่อสูง ๙ เมตร จำนวน ๑๓ ต้น	-	-	-	๕๐๐,๐๐๐	-	จำนวน หมู่บ้านที่ ดำเนินการ	ประชาชนมี ความปลอดภัย ในชีวิตและ ทรัพย์สิน มากขึ้น	กองช่าง
๑๖	โครงการก่อสร้างและ ติดตั้งเสาไฟสัญญาณ จราจรเขตโรงเรียน หมู่ที่ ๓	เพื่อให้ประชาชนในพื้นที่ ได้รับความปลอดภัยใน ชีวิต	ติดตั้งเสาไฟสัญญาณจราจร บริเวณเขตโรงเรียนวัดห้วย ทรายและศูนย์พัฒนาเด็กเล็ก อบต.ห้วยทราย แห่งละ ๒ ต้นรวม ๔ ต้นๆ ละ ๒๕,๐๐๐ บาท	๑๐๐,๐๐๐	-	-	-	-	จำนวน หมู่บ้านที่ ดำเนินการ	ประชาชนใน พื้นที่ได้รับ ความปลอดภัย ในชีวิตและ ทรัพย์สินมาก ขึ้น	กองช่าง
๑๗	โครงการพัฒนาและ ปรับปรุงภูมิทัศน์บริเวณ คลองส่งน้ำหน้าวัดห้วย ทราย หมู่ที่ ๓	เพื่อการระบายน้ำให้ สะดวกแก้ปัญหาหน้าท่วม ขัง	เพื่อให้พื้นที่มีความสะอาด เป็นระเบียบเรียบร้อยดู สวยงาม	-	-	-	-	๑๐๐,๐๐๐	จำนวน หมู่บ้านที่ ดำเนินการ	ลดปัญหาน้ำ ท่วมขัง	กองช่าง
๑๘	โครงการติดตั้งการ์ด เลนกันตก สายบ้าน นายสุทธิ หมู่ที่ ๓ และ หมู่ ๗	เพื่อให้ประชาชนได้ใช้ถนน อย่างปลอดภัย	ยาว ๓๐ เมตร	-	๑๐๐,๐๐๐	-	-	-	จำนวน หมู่บ้านที่ ดำเนินการ	ครัวเรือนมีการ คมนาคมที่ สะดวกมากขึ้น และปลอดภัย	กองช่าง

ที่	โครงการ	วัตถุประสงค์	เป้าหมาย (ผลผลิตของโครงการ)	งบประมาณ					ตัวชี้วัด (KPI)	ผลที่คาดว่าจะได้รับ	หน่วยงาน รับผิดชอบ หลัก
				๒๕๖๑ (บาท)	๒๕๖๒ (บาท)	๒๕๖๓ (บาท)	๒๕๖๔ (บาท)	๒๕๖๕ (บาท)			
๑๙	โครงการติดตั้งไฟรอบสนามกีฬา ร.ร.หินกองฯ หมู่ที่ ๔	เพื่อให้ประชาชนมีไฟฟ้าใช้และความปลอดภัยในการเล่นกีฬาตอนเย็นและหลังเลิกงาน	ติดตั้งไฟรอบสนาม จำนวน ๔ ต้น	-	๕๐,๐๐๐	-	-	-	จำนวนไฟที่ติดตั้ง	ประชาชนมีความปลอดภัยในชีวิตและทรัพย์สินมากขึ้น	กองช่าง
๒๐	ปรับปรุงร่องระบาย (ฝั่งตลาดใต้ ระยะทาง ๒๕๐ เมตร) หมู่ที่ ๔ สายแยกถนนพหลโยธิน-วัดห้วยทองกลาง	เพื่อให้น้ำไหลผ่านได้สะดวกไม่เกิดน้ำท่วมขัง	ซ่อมแซมท่อระบายน้ำ หมู่ที่ ๔	-	๑๕๐,๐๐๐	-	-	-	จำนวนหมู่บ้านที่ดำเนินการ	น้ำไหลผ่านได้สะดวกไม่เกิดปัญหาน้ำท่วมขัง	กองช่าง
๒๑	โครงการไฟส่องแสงสว่างเสาเหล็กหล่อ สายอบต. ห้วยทราย-แยกโรงเรียนหินกองวิทยาคม หมู่ที่ ๔ จำนวน ๑๒ ต้น	เพื่อให้ประชาชนมีความปลอดภัยในชีวิตและทรัพย์สิน	สูง ๙ เมตร	-	-	-	๓๖๐,๐๐๐	-	จำนวนหมู่บ้านที่ดำเนินการ	ประชาชนมีความปลอดภัยในชีวิตและทรัพย์สินมากขึ้น	กองช่าง
๒๒	โครงการขยายเขตไฟฟ้าสาธารณะ สายศาลาประชาธิปไตย – วัดป่าพุทธญาณ หมู่ที่ ๕	เพื่อให้ประชาชนมีความปลอดภัยในชีวิตและทรัพย์สิน	ขยายเขตไฟฟ้าสาธารณะ ยาว ๑๖๐ เมตร จำนวน ๑ จุด	-	-	-	-	๑๕๐,๐๐๐	จำนวนหมู่บ้านที่ดำเนินการ	ประชาชนมีความปลอดภัยในชีวิตและทรัพย์สินมากขึ้น	-กองช่าง -การไฟฟ้าส่วนภูมิภาค

ที่	โครงการ	วัตถุประสงค์	เป้าหมาย (ผลผลิตของโครงการ)	งบประมาณ					ตัวชี้วัด (KPI)	ผลที่คาดว่าจะได้รับ	หน่วยงาน รับผิดชอบ หลัก
				๒๕๖๑ (บาท)	๒๕๖๒ (บาท)	๒๕๖๓ (บาท)	๒๕๖๔ (บาท)	๒๕๖๕ (บาท)			
๒๓	โครงการขุดลอกคลอง เหนือฝาย หมู่ที่ ๕	เพื่อให้น้ำไหลผ่านได้ สะดวก ไม่เกิดน้ำท่วมขัง	ขุดลอกคลองขนาดกว้าง ๘ เมตร ยาว ๑,๐๐๐ เมตร ตามแบบและรายละเอียดที่ อบต.กำหนด	-	-	-	๕๐๐,๐๐๐	-	จำนวน หมู่บ้านที่ ดำเนินการ	น้ำไหลผ่านได้ สะดวก ไม่เกิดปัญหาน้ำ ท่วมขัง	กองช่าง
๒๔	โครงการวางท่อระบายน้ำ คสล. หมู่ที่ ๕ ช่วงหน้า บ้านนางน้อย - นายสายบัว สังข์สินธ์	เพื่อการระบายน้ำให้ สะดวกแก้ไขปัญหา น้ำท่วมขัง	ท่อ คสล.Ø ๘๐ ซม. จำนวน ๑๐ ท่อน	-	-	-	๕๐,๐๐๐	-	จำนวน หมู่บ้านที่ ดำเนินการ	ลดปัญหาน้ำท่วม ขัง	กองช่าง
๒๕	โครงการขยายเขตไฟฟ้า ส่องแสงสว่างและไฟแรง ต่ำ หมู่ที่ ๕ สายบ้าน นางประมวล วายุโชติ	เพื่อให้ประชาชนมีความ ปลอดภัยในชีวิตและ ทรัพย์สิน	ปักเสาแรงต่ำและโคมไฟฟ้า ส่องแสงสว่าง จำนวน ๖ ต้น	-	-	-	๖๐,๐๐๐	-	จำนวน หมู่บ้านที่ ดำเนินการ	ประชาชนมีความ ปลอดภัยในชีวิต และทรัพย์สิน มากขึ้น	กองช่าง

ที่	โครงการ	วัตถุประสงค์	เป้าหมาย (ผลผลิตของโครงการ)	งบประมาณ					ตัวชี้วัด (KPI)	ผลที่คาดว่าจะได้รับ	หน่วยงาน รับผิดชอบหลัก
				๒๕๖๑ (บาท)	๒๕๖๒ (บาท)	๒๕๖๓ (บาท)	๒๕๖๔ (บาท)	๒๕๖๕ (บาท)			
๒๖	โครงการขยายเขตไฟฟ้าส่องสว่างและไฟฟ้าแรงต่ำ หมู่ที่ ๕ สายบ้านโนนคล้อ-บ้านโสกโขม่ง	เพื่อให้ประชาชนมีความปลอดภัยในชีวิตและทรัพย์สิน	ปักเสาแรงต่ำพร้อมเดินสายระยะทาง ๒๐๐ เมตร	๖๐,๐๐๐	-	-	-	-	จำนวนหมู่บ้านที่ดำเนินการ	ประชาชนมีความปลอดภัยในชีวิตและทรัพย์สินมากขึ้น	กองช่าง
๒๗	โครงการขยายเสาไฟฟ้าแรงต่ำ และส่องแสงสว่าง ม.๕ สายบ้านนางเพียน-บ้านนายอดุลย์	เพื่อให้ประชาชนมีความปลอดภัยในชีวิตและทรัพย์สิน	ขยายไฟฟ้าส่องแสงสว่าง ยาว ๒๐๐ เมตร	-	-	-	-	๑๐๐,๐๐๐	จำนวนหมู่บ้านที่ดำเนินการ	ประชาชนมีความปลอดภัยในชีวิตและทรัพย์สินมากขึ้น	กองช่าง การไฟฟ้า ส่วนภูมิภาค
๒๘	อุดหนุนโครงการขยายเขตไฟฟ้าแรงต่ำ (ปักเสาพาดสายไฟแรงต่ำ) ๓ ต้น สายบ้านนายดี หมู่ที่ ๕	เพื่อให้ประชาชนมีความปลอดภัยในชีวิตและทรัพย์สิน	ปักเสาไฟ คสล. และพาดสายไฟแรงต่ำ จำนวน ๓ ต้น	-	-	-	-	๔๐,๐๐๐	จำนวนหมู่บ้านที่ดำเนินการ	ประชาชนมีความปลอดภัยในชีวิตและทรัพย์สินมากขึ้น	กองช่าง การไฟฟ้า ส่วนภูมิภาค
๒๙	โครงการขุดลอกลำห้วยฝายบ้านนายจอมถึงน้ำตก หมู่ที่ ๕	เพื่อแก้ปัญหาหน้าท่วม	ขุดลอกลำห้วย ยาว ๕๐๐ เมตร	-	-	-	-	๔๐๐,๐๐๐	จำนวนหมู่บ้านที่ดำเนินการ	มีพื้นที่ในการระบายน้ำไม่เกิดน้ำท่วมขัง	กองช่าง

ที่	โครงการ	วัตถุประสงค์	เป้าหมาย (ผลผลิตของโครงการ)	งบประมาณ					ตัวชี้วัด (KPI)	ผลที่คาดว่าจะได้รับ	หน่วยงาน รับผิดชอบ หลัก
				๒๕๖๑ (บาท)	๒๕๖๒ (บาท)	๒๕๖๓ (บาท)	๒๕๖๔ (บาท)	๒๕๖๕ (บาท)			
๓๐	โครงการซ่อมแซมฝายคสล. ของคอตโต้ที่ทำไว้ให้กักเก็บน้ำได้ หมู่ที่ ๕	เพื่อให้ประชาชนมีน้ำสำหรับอุปโภคบริโภค	ซ่อมแซมฝาย จำนวน ๑ แห่ง	-	-	-	-	๒๐๐,๐๐๐	จำนวนฝายที่ซ่อมแซม	ประชาชนได้มีน้ำสำหรับอุปโภคบริโภค	กองช่าง
๓๑	โครงการขุดลอกลำห้วยหมู่ที่ ๕ ฝายหมู่ ๕ -บ่อน้ำลูกสด หมู่ที่ ๕	เพื่อการระบายน้ำให้สะดวกแก้ปัญหาน้ำท่วมขัง	ขนาดกว้าง ๘-๙ เมตร ขนาดยาว ๑,๐๐๐ เมตร	-	๒๙๙,๐๐๐	-	-	-	จำนวนหมู่บ้านที่ดำเนินการ	ลดปัญหาน้ำท่วมขัง	กองช่าง
๓๒	โครงการปรับปรุงพื้นที่ถมสระตรงวัดป่าพุทธโทย จำนวน ๑ ไร่ หมู่ที่ ๕	เพื่อเป็นการเพิ่มพื้นที่ของร้านค้าชุมชน	ขนาดพื้นที่ ๑ ไร่ สูง ๑.๕๐ เมตร	-	-	-	-	๔๐๐,๐๐๐	จำนวนพื้นที่ดำเนินการ	มีพื้นที่ในตลาดเพิ่มมากขึ้น ประชาชนได้ใช้พื้นที่ได้สะดวกในการซื้อสินค้า	กองช่าง
๓๓	โครงการขุดลอกลำรางสาธารณะ หมู่ที่ ๖	เพื่อแก้ปัญหาน้ำท่วม	ขุดลอกลำราง กำจัดวัชพืช หมู่ที่ ๖	๒๐๐,๐๐๐	๒๐๐,๐๐๐	๒๐๐,๐๐๐	๒๐๐,๐๐๐	๒๐๐,๐๐๐	จำนวนหมู่บ้านที่ดำเนินการ	มีพื้นที่ในการระบายน้ำ น้ำไม่ท่วมขัง	กองช่าง

ที่	โครงการ	วัตถุประสงค์	เป้าหมาย (ผลผลิตของโครงการ)	งบประมาณ					ตัวชี้วัด (KPI)	ผลที่คาดว่าจะได้รับ	หน่วยงาน รับผิดชอบ หลัก
				๒๕๖๑ (บาท)	๒๕๖๒ (บาท)	๒๕๖๓ (บาท)	๒๕๖๔ (บาท)	๒๕๖๕ (บาท)			
๓๔	อุดหนุนโครงการขยายเขตไฟฟ้าแรงต่ำ (ปักเสาพาดสายไฟแรงต่ำ) พร้อมติดตั้งชุดคอมไพสาธณะ จำนวน ๔ ชุด บ้านนายเหลือ หมู่ที่ ๖ ถึง หมู่ที่ ๒	เพื่อให้ประชาชนมีความปลอดภัยในชีวิตและทรัพย์สิน	ปักเสาไฟ คสล. และพาดสายไฟแรงต่ำ รวมระยะทาง และติดตั้งโคงไฟสาธณะ ๒๐๐ เมตร	-	-	๘๖,๐๐๐	-	-	จำนวนหมู่บ้านที่ดำเนินการ	ประชาชนมีความปลอดภัยในชีวิตและทรัพย์สินมากขึ้น	กองช่าง การไฟฟ้าส่วนภูมิภาค
๓๕	อุดหนุนโครงการขยายเขตไฟฟ้าแรงต่ำ (ปักเสาพาดสายไฟแรงต่ำ) บ้านนายอดิศักดิ์ จำนวน ๖ ต้น หมู่ที่ ๖	เพื่อให้ประชาชนมีความปลอดภัยในชีวิตและทรัพย์สิน	ปักเสาไฟ คสล. และพาดสายไฟแรงต่ำ จำนวน ๖ ต้น	-	-	-	-	๑๒๐,๐๐๐	จำนวนหมู่บ้านที่ดำเนินการ	ประชาชนมีความปลอดภัยในชีวิตและทรัพย์สินมากขึ้น	กองช่าง การไฟฟ้าส่วนภูมิภาค

ที่	โครงการ	วัตถุประสงค์	เป้าหมาย (ผลผลิตของโครงการ)	งบประมาณ					ตัวชี้วัด (KPI)	ผลที่คาดว่าจะได้รับ	หน่วยงาน รับผิดชอบหลัก
				๒๕๖๑ (บาท)	๒๕๖๒ (บาท)	๒๕๖๓ (บาท)	๒๕๖๔ (บาท)	๒๕๖๕ (บาท)			
๓๖	โครงการขุดลอกลำห้วย ม.๖ ติดต่อกับ ม.๗ คลองไส้ไถ่เริ่มจากบ้าน น.ส.ปรีชา - บ้านนางกาหลง	เพื่อป้องกันปัญหาน้ำท่วมเขตตำบลห้วยทราย	ขุดลอกลำห้วย ความยาว ๓๐๐ เมตร	-	-	-	-	๕๐,๐๐๐	จำนวนหมู่บ้านที่ดำเนินการ	มีพื้นที่ในการระบายน้ำไม่เกิดน้ำท่วมซึ่งเหมือนปีที่ผ่านมา	กองช่าง
๓๗	โครงการขยายเขตไฟฟ้าจากเส้นบ้านนายอ่าง (เลียบโรงงาน) หมู่ที่ ๗	เพื่อให้ประชาชนมีความปลอดภัยในชีวิตและทรัพย์สิน	ขยายเขตไฟฟ้ายาว ๕๐๐ เมตร จำนวน ๑ จุด	-	-	-	๒๐๐,๐๐๐	-	จำนวนหมู่บ้านที่ดำเนินการ	ประชาชนมีความปลอดภัยในชีวิตและทรัพย์สินมากขึ้น	-กองช่าง -การไฟฟ้า ส่วนภูมิภาค
๓๘	อุดหนุนโครงการขยายเขตประปาสายบ้านนางเงิน หมู่ที่ ๗	เพื่อให้ประชาชนมีน้ำใช้ได้อย่างทั่วถึง	ระยะทาง ๒๐๐ เมตร	-	-	-	-	๗๐,๐๐๐	จำนวนหมู่บ้านที่ดำเนินการ	ประชาชนมีน้ำใช้ที่เพียงพอต่อการอุปโภคบริโภค	กองช่าง การประปา ส่วนภูมิภาค
๓๙	โครงการทำแผงเหล็กกันถนนบริเวณที่ออกกำลังกาย หมู่ที่ ๗	เพื่อให้ประชาชนได้รับความสะดวกในการคมนาคม	ทำแผงเหล็กกันถนนความยาวระยะทาง ๓๐๐ เมตร จำนวน ๑ แห่ง	-	-	-	๕๐,๐๐๐	-	จำนวนถนนที่ดำเนินการ	ประชาชนในพื้นที่ได้รับความปลอดภัยในชีวิตและทรัพย์สินมากขึ้น	กองช่าง

ที่	โครงการ	วัตถุประสงค์	เป้าหมาย (ผลผลิตของโครงการ)	งบประมาณ					ตัวชี้วัด (KPI)	ผลที่คาดว่าจะได้รับ	หน่วยงาน รับผิดชอบหลัก
				๒๕๖๑ (บาท)	๒๕๖๒ (บาท)	๒๕๖๓ (บาท)	๒๕๖๔ (บาท)	๒๕๖๕ (บาท)			
๔๐	โครงการติดตั้งโคมไฟฟ้าส่องแสงสว่าง เสาเหล็กหล่อสูง ๙ เมตร หมู่ที่ ๗,๑๐,๕	เพื่อให้ประชาชนมีความปลอดภัยในชีวิตและทรัพย์สิน	โคมไฟหลอดนีออนเสาเหล็กหล่อสูง ๙ เมตร จำนวน ๒๐ ต้น	-	-	-	๓๐๐,๐๐๐	-	จำนวนหมู่บ้านที่ดำเนินการ	ประชาชนมีความปลอดภัยในชีวิตและทรัพย์สินมากขึ้น	กองช่าง
๔๑	โครงการติดตั้งเครื่องสูบน้ำไฟฟ้า หมู่ที่ ๘	เพื่อใช้สูบน้ำออกจากหมู่บ้านเวลาเกิดน้ำท่วมหมู่บ้าน	จัดซื้อเครื่องสูบน้ำไฟฟ้าพร้อมท่อพญานาค ขนาด ๑๒ นิ้วจำนวน ๑ เครื่อง	-	-	-	๔๐๐,๐๐๐	-	จำนวนหมู่บ้านที่ดำเนินการ	น้ำไหลผ่านได้สะดวกไม่เกิดปัญหาน้ำท่วมขัง	กองช่าง
๔๒	โครงการปรับปรุงและลอกท่อระบายน้ำ หมู่ที่ ๘	เพื่อเป็นการระบายน้ำป้องกันไม่ให้น้ำท่วมขัง	ปรับปรุงท่อระบายน้ำความยาว ๒๐๐ เมตร	-	-	-	๒๐๐,๐๐๐	-	จำนวนหมู่บ้านที่ดำเนินการ	น้ำไหลผ่านได้สะดวกไม่เกิดปัญหาน้ำท่วมขัง	กองช่าง

ที่	โครงการ	วัตถุประสงค์	เป้าหมาย (ผลผลิตของโครงการ)	งบประมาณ					ตัวชี้วัด (KPI)	ผลที่คาดว่าจะได้รับ	หน่วยงาน รับผิดชอบ หลัก
				๒๕๖๑ (บาท)	๒๕๖๒ (บาท)	๒๕๖๓ (บาท)	๒๕๖๔ (บาท)	๒๕๖๕ (บาท)			
๔๓	โครงการซ่อมแซมท่อและฝาระบายน้ำและทางเดินเท้า หมู่ที่ ๘	เพื่อให้ประชาชนได้รับความสะดวกสบายในการคมนาคม	ก่อสร้างท่อและฝาระบายน้ำและทางเดินเท้า จำนวน ๑ จุด	-	-	-	๒๐๐,๐๐๐	-	จำนวนหมู่บ้านที่ดำเนินการ	ครัวเรือนมีการคมนาคมที่สะดวกมากขึ้น	กองช่าง
๔๔	โครงการก่อสร้างบ่อบำบัดน้ำเสีย หมู่ที่ ๘	๑. เพื่อต้องการลดแหล่งเพาะพันธุ์เชื้อโรคและพาหะนำโรคต่างๆ ๒. เพื่อประชาชนตำบลมีสุขภาวะที่ดี	จำนวน ๑ บ่อ	-	-	-	-	๑๕๐,๐๐๐	จำนวนหมู่บ้านที่ดำเนินการ	เป็นการอนุรักษ์สิ่งแวดล้อม การกำจัดน้ำเสียในชุมชน	กองช่าง
๔๕	โครงการขยายเขตไฟฟ้าสาธารณะ หมู่ที่ ๙ สายบ้านผู้ใหญ่ ม.๙ - บ่อน้ำ	เพื่อให้ประชาชนมีความปลอดภัยในชีวิตและทรัพย์สิน	เขตไฟฟ้าความยาวระยะแนวเขต ๑๕๐ เมตร จำนวน ๑ จุด	๘๐,๐๐๐	-	-	-	-	จำนวนหมู่บ้านที่ดำเนินการ	ประชาชนมีความปลอดภัยในชีวิตและทรัพย์สินมากขึ้น	กองช่าง การไฟฟ้าส่วนภูมิภาค

ที่	โครงการ	วัตถุประสงค์	เป้าหมาย (ผลผลิตของโครงการ)	งบประมาณ					ตัวชี้วัด (KPI)	ผลที่คาดว่าจะได้รับ	หน่วยงาน รับผิดชอบ หลัก
				๒๕๖๑ (บาท)	๒๕๖๒ (บาท)	๒๕๖๓ (บาท)	๒๕๖๔ (บาท)	๒๕๖๕ (บาท)			
๔๖	โครงการขยายเขตไฟฟ้าหลังวัดบ้านยาง ถึงบ้านนางสมบัติ แก้วโชติ หมู่ที่ ๑๐	เพื่อให้ประชาชนมีความปลอดภัยในชีวิตและทรัพย์สิน	ขยายเขตไฟฟ้าความยาวระยะแนวเขต ๓๐๐ เมตร จำนวน ๑ จุด	-	-	-	๑๕๐,๐๐๐	-	จำนวนหมู่บ้านที่ดำเนินการ	ประชาชนมีความปลอดภัยในชีวิตและทรัพย์สินมากขึ้น	-กองช่าง -การไฟฟ้าส่วนภูมิภาค
๔๗	โครงการขยายเขตติดตั้งไฟฟ้าส่องสว่างบริเวณสนามเด็กเล่น หมู่ที่ ๑๐	เพื่อให้ประชาชนมีความปลอดภัยในชีวิตและทรัพย์สิน	ปักเสา คสล.จำนวน ๒ ต้น	-	-	-	-	๑๐,๐๐๐	จำนวนหมู่บ้านที่ดำเนินการ	ประชาชนมีความปลอดภัยในชีวิตและทรัพย์สินมากขึ้น	กองช่าง
๔๘	โครงการขยายกำลังแรงดันไฟฟ้า หมู่ที่ ๑๐ สายบ้านโนนค้อ-บ้านพูลู	เพื่อให้ประชาชนมีความปลอดภัยในชีวิตและทรัพย์สิน	ขยายเขตไฟฟ้าประมาณจำนวน ๑ จุด	-	-	-	๑๐๐,๐๐๐	-	จำนวนหมู่บ้านที่ดำเนินการ	ประชาชนมีความปลอดภัยในชีวิตและทรัพย์สินมากขึ้น	กองช่าง

ที่	โครงการ	วัตถุประสงค์	เป้าหมาย (ผลผลิตของโครงการ)	งบประมาณ					ตัวชี้วัด (KPI)	ผลที่คาดว่าจะได้รับ	หน่วยงาน รับผิดชอบ หลัก
				๒๕๖๑ (บาท)	๒๕๖๒ (บาท)	๒๕๖๓ (บาท)	๒๕๖๔ (บาท)	๒๕๖๕ (บาท)			
๔๙	โครงการปรับปรุงลำห้วยหลังเจดีย์ - บ้านนางสุนันท์ หมู่ที่ ๑๐	เพื่อให้น้ำไหลผ่านได้สะดวกป้องกันปัญหาน้ำท่วม	ปรับปรุงลำห้วย ความยาว ๑๐๐ เมตร	-	-	-	-	๑๐๐,๐๐๐	จำนวนหมู่บ้านที่ดำเนินการ	รางน้ำของหมู่บ้านมีสภาพดีขึ้น น้ำไหลผ่านได้สะดวก ป้องกันปัญหาน้ำท่วมได้	กองช่าง
๕๐	โครงการซ่อมแซมฝายน้ำล้น หมู่ที่ ๑๐	เพื่อให้มีฝายสภาพดีสำหรับเก็บกักน้ำให้กับประชาชน	ซ่อมแซมฝายน้ำล้น จำนวน ๒ แห่ง	-	-	-	๒๐๐,๐๐๐	-	จำนวนฝายน้ำล้นที่ซ่อมแซม	ประชาชนไม่ขาดแคลนน้ำในช่วยฤดูแล้ง	กองช่าง
๕๑	โครงการขยายประปาภูมิภาคสายบ้านพลู หมู่ที่ ๑๐	เพื่อให้ประชาชนในพื้นที่มีน้ำใช้อย่างพอเพียง	ระยะทาง ๕๕๐ เมตร	-	-	-	-	๒๒๐,๐๐๐	จำนวนหมู่บ้านที่ดำเนินการ	แก้ปัญหาเรื่องความเดือดร้อนจากการขาดแคลนน้ำใช้ในชุมชน	กองช่าง การประปา ส่วนภูมิภาค
๕๒	โครงการขยายเขตประปาภูมิภาค หมู่ที่ ๑๐ สายบ้านนายหยด-บ้านผู้ใหญ่ หมู่ที่ ๑๐	เพื่อให้ประชาชนในพื้นที่มีน้ำใช้อย่างพอเพียง	ระยะทาง ๒๕๐ เมตร	-	-	๑๐๐,๐๐๐	-	-	จำนวนหมู่บ้านที่ดำเนินการ	แก้ปัญหาเรื่องความเดือดร้อนจากการขาดแคลนน้ำใช้ในชุมชน	กองช่าง การประปา ส่วนภูมิภาค

ที่	โครงการ	วัตถุประสงค์	เป้าหมาย (ผลผลิตของ โครงการ)	งบประมาณ					ตัวชี้วัด (KPI)	ผลที่คาดว่าจะ ได้รับ	หน่วยงาน รับผิดชอบ หลัก
				๒๕๖๑ (บาท)	๒๕๖๒ (บาท)	๒๕๖๓ (บาท)	๒๕๖๔ (บาท)	๒๕๖๕ (บาท)			
๕๓	โครงการปรับปรุงสะพานข้ามวัด บ้านยางหมู่ที่ ๑๐	เพื่อให้ประชาชนได้มี ถนนสำหรับการ คมนาคม	ทำการปรับปรุง สะพาน คสล.พร้อม ราวสะพาน	-	-	๒๐๐,๐๐๐	-	-	จำนวน หมู่บ้านที่ ดำเนินการ	ครัวเรือนมีการ คมนาคมที่สะดวก มากขึ้น	กองช่าง
๕๔	โครงการปรับปรุงภูมิทัศน์สวน พักผ่อนหย่อนใจ หมู่ที่ ๑๐	เพื่อเป็นแบบอย่างใน การพัฒนาพื้นที่น่ายุ และเป็นที่พักผ่อน หย่อนใจแก่คนในชุม ชนและพื้นที่ใกล้เคียง	จัดภูมิทัศน์สวน พักผ่อนหย่อนใจ หมู่ ที่ ๑๐	-	-	๕๐๐,๐๐๐	-	-	จำนวนพื้นที่ ที่ดำเนินการ	เป็นที่พักผ่อน หย่อนใจของคนใน ชุมชนและพื้นที่ ใกล้เคียง และความ เป็นระเบียบ เรียบร้อยสวยงาม	กองช่าง
๕๕	โครงการปรับปรุงผังเมืองรวม ชุมชนโคกแย้ - หินกอง	เพื่อปฏิบัติให้เป็นไป ตาม พรบ.ผังเมืองฯ และเพื่อการบริหาร จัดการบ้านเมืองที่ดี	เพื่อให้การใช้ที่ดิน ถูกต้องตาม พรบ.ผัง เมืองฯ จำนวน ๑ ตำบล	๑๕๐,๐๐๐	๑๕๐,๐๐๐	๑๕๐,๐๐๐	๑๕๐,๐๐๐	๑๕๐,๐๐๐	จำนวน ตำบลที่ ดำเนินการ	การควบคุมอาคาร ที่และที่ดินง่ายขึ้น ถูกต้องตาม พรบ. ผังเมืองฯ	กองช่าง
๕๖	ปรับปรุงภูมิทัศน์ตรงสี่แยกต้น โพธิ์ หมู่ที่ ๑ เชื่อมต่อหมู่ที่ ๓	๑.เพื่อความร่วมมือ สวยงามของสถานที่ ๒.เพื่อเป็นแบบอย่าง ในการพัฒนาพื้นที่น่ายุ อยู่	จัดภูมิทัศน์ที่สวยงาม น่ายุบริเวณสี่แยกต้น โพธิ์	-	-	๕๐๐,๐๐๐	๕๐๐,๐๐๐	-	จำนวนพื้นที่ ที่ดำเนินการ	สถานที่มีความ สวยงามเป็น ระเบียบเรียบร้อย	กองช่าง
รวม	๕๖ โครงการ	-	-	๑,๒๘๐,๐๐๐	๑,๓๐๕,๐๐๐	๒,๖๑๕,๐๐๐	๔,๗๒๐,๐๐๐	๓,๑๔๐,๐๐๐	-	-	-

รายละเอียดโครงการพัฒนา
แผนพัฒนาท้องถิ่น (พ.ศ. ๒๕๖๑ - ๒๕๖๕)

องค์การบริหารส่วนตำบลห้วยทราย อำเภอหนองแค จังหวัดสระบุรี

ก. ยุทธศาสตร์จังหวัดที่ ๓ เสริมสร้างความมั่นคงและสังคมคุณภาพตามวิสัยทัศน์ไทยภูมิปัญญาไทย

ข. ยุทธศาสตร์การพัฒนาของ อปท. ในเขตจังหวัดที่ ๑ การพัฒนาคุณภาพชีวิต

ยุทธศาสตร์ที่ ๑ การพัฒนาคุณภาพชีวิต

แผนงานสร้างความเข้มแข็งของชุมชน

ที่	โครงการ	วัตถุประสงค์	เป้าหมาย (ผลผลิตของ โครงการ)	งบประมาณ					ตัวชี้วัด (KPI)	ผลที่คาดว่าจะได้รับ	หน่วยงาน ที่รับผิดชอบ หลัก
				๒๕๖๑ (บาท)	๒๕๖๒ (บาท)	๒๕๖๓ (บาท)	๒๕๖๔ (บาท)	๒๕๖๕ (บาท)			
๑	โครงการจัดทำแผนพัฒนาตำบลและแผนชุมชน	เพื่อจัดทำแผนพัฒนาตำบลโดยการจัดประชุมคณะกรรมการฯ ในระดับต่าง ๆ	- แผนพัฒนาตำบล - แผนพัฒนาตำบลเพิ่มเติม/ เปลี่ยนแปลง - แผนดำเนินงาน - ติดตามแผนพัฒนา	๓๐,๐๐๐	๓๐,๐๐๐	๓๐,๐๐๐	๓๐,๐๐๐	๓๐,๐๐๐	แผนพัฒนาตำบล	มีแผนพัฒนาเป็นกรอบในการจัดทำงบประมาณ	สำนักปลัด
๒	โครงการจัดประชุมประชาคมระดับตำบลและหมู่บ้าน	เพื่อรับทราบ ปัญหา ประเด็นการพัฒนา เพื่อนำมาปรับการบริหารงานและจัดสรรงบประมาณ ได้ตรงตามความต้องการ	ระดับตำบล ระดับหมู่บ้าน	๓๐,๐๐๐	๓๐,๐๐๐	๕๐,๐๐๐	๕๐,๐๐๐	๕๐,๐๐๐	จำนวนครั้งที่ดำเนินการ	ประชาชนมีส่วนร่วมในการแสดงความคิดเห็น ประเด็นปัญหา ความต้องการ	สำนักปลัด

ที่	โครงการ	วัตถุประสงค์	เป้าหมาย (ผลผลิตของ โครงการ)	งบประมาณ					ตัวชี้วัด (KPI)	ผลที่คาดว่าจะ ได้รับ	หน่วยงาน ที่รับผิดชอบ หลัก
				๒๕๖๑ (บาท)	๒๕๖๒ (บาท)	๒๕๖๓ (บาท)	๒๕๖๔ (บาท)	๒๕๖๕ (บาท)			
๓	โครงการป้องกันและแก้ไขปัญหายาเสพติด	เพื่อป้องกันและแก้ไขปัญหายาเสพติดในหมู่นักเรียน เยาวชน และกลุ่มเสี่ยง	นักเรียน เยาวชนและกลุ่มเสี่ยง	๓๐,๐๐๐	๓๐,๐๐๐	๕๐,๐๐๐	๕๐,๐๐๐	๕๐,๐๐๐	ร้อยละของ ผู้เข้าร่วม โครงการ	ผู้เข้าร่วมโครงการ ได้รับความรู้ความ เข้าใจถึงพิษภัยของ ของยาเสพติด เกิด เครือข่ายในการเฝ้า ระวัง	สำนักปลัด
๔	อุดหนุนโครงการเพื่อดำเนินงาน พลังแผ่นดินเอาชนะยาเสพติด	เพื่อสนับสนุนงบประมาณ ในการดำเนินงานพลังแผ่นดิน เอาชนะยาเสพติด	ศป.ปส.อำเภอ หนองแค	๑๕,๐๐๐	๑๕,๐๐๐	๑๕,๐๐๐	๑๕,๐๐๐	๑๕,๐๐๐	จำนวน ๑ แห่ง	เพิ่มศักยภาพศูนย์ ป้องกันและปราบ ยาเสพติดระดับ อำเภอ	สำนักปลัด

ที่	โครงการ	วัตถุประสงค์	เป้าหมาย (ผลผลิตของ โครงการ)	งบประมาณ					ตัวชี้วัด (KPI)	ผลที่คาดว่าจะ ได้รับ	หน่วยงาน ที่รับผิดชอบ หลัก
				๒๕๖๑ (บาท)	๒๕๖๒ (บาท)	๒๕๖๓ (บาท)	๒๕๖๔ (บาท)	๒๕๖๕ (บาท)			
๕	โครงการปกป้องสถาบันสำคัญของชาติ	เพื่อให้ประชาชนได้มีส่วนร่วมในกิจกรรมแสดงความจงรักภักดี และปกป้องสถาบันสำคัญของชาติ	คณะผู้บริหาร สมาชิกสภา อบต.ผู้นำชุมชน พนักงานฯ/ลูกจ้าง/พนักงานจ้าง ประชาชน ในเขตพื้นที่	๑๕,๐๐๐	๑๕,๐๐๐	๑๕,๐๐๐	๑๕,๐๐๐	๑๕,๐๐๐	ร้อยละของผู้เข้าร่วมโครงการ	ประชาชนได้แสดงออกถึงความจงรักภักดีต่อสถาบันสำคัญของชาติ	สำนักปลัด
๖	โครงการ อบต.เคลื่อนที่	เพื่อออกบริการประชาชนตามอำนาจหน้าที่	หมู่ที่ ๑-๑๐	-	-	๕๐,๐๐๐	๕๐,๐๐๐	๕๐,๐๐๐	ร้อยละของหมู่บ้าน	ประชาชนได้รับความสะดวกในการติดต่อราชการและแจ้งปัญหา ความต้องการ	สำนักปลัด

ที่	โครงการ	วัตถุประสงค์	เป้าหมาย (ผลผลิตของ โครงการ)	งบประมาณและที่ผ่านมา					ตัวชี้วัด (KPI)	ผลที่คาดว่าจะ ได้รับ	หน่วยงาน ที่รับผิดชอบ หลัก
				๒๕๖๑ (บาท)	๒๕๖๒ (บาท)	๒๕๖๓ (บาท)	๒๕๖๔ (บาท)	๒๕๖๕ (บาท)			
๗	โครงการประกวดคำขวัญต่อต้าน การทุจริต	เพื่อเป็นการรณรงค์สร้าง จิตสำนึก และตระหนักถึง การมีส่วนร่วมในการ ต่อต้านการทุจริต	เด็กและเยาวชน ประชาชนในพื้นที่	-	-	๑๐,๐๐๐	๑๐,๐๐๐	๑๐,๐๐๐	ร้อยละของ ผู้เข้าร่วม โครงการ	สร้างจิตสำนึกด้าน คุณธรรม จริยธรรม และความซื่อสัตย์ สุจริต	สำนักปลัด
๘	โครงการก่อสร้างภูมิคุ้มกันทาง สังคมให้เด็กและเยาวชนองค์กร ปกครองส่วนท้องถิ่น(กิจกรรมโตไป ไม่โกง)	เพื่อส่งเสริมและปลูกฝังให้ เด็กและเยาวชนเป็นคนดี มีคุณธรรม จริยธรรม มี ความซื่อสัตย์ สุจริต	เด็กและเยาวชนใน พื้นที่	-	-	๑๐,๐๐๐	๑๐,๐๐๐	๑๐,๐๐๐	ร้อยละของ ผู้เข้าร่วม โครงการ	เด็กและเยาวชนมี จิตสำนึกด้าน คุณธรรม จริยธรรม มีความซื่อสัตย์ สุจริต	สำนักปลัด
๙	โครงการปรับปรุงภูมิทัศน์ตลาด ประชารัฐ Green Market หมู่ที่ ๕	เพื่อส่งเสริมและพัฒนา อาชีพให้แก่คนในชุมชน	ปรับปรุงภูมิทัศน์เพื่อ พัฒนาพื้นที่ตลาด ประชารัฐ	-	๓๗๐,๐๐๐	๑๐๐,๐๐๐	๑๐๐,๐๐๐	๑๐๐,๐๐๐	จำนวนหมู่บ้านที่ ปรับปรุงต่อเติม และพัฒนาใน พื้นที่ดำเนินการ	คนในตำบลมีอาชีพ ที่มั่นคงมีงานทำใน ท้องถิ่นลด ค่าใช้จ่ายใน ครอบครัวมี คุณภาพที่ดีลด ปัญหาด้านสังคม	กองสวัสดิการฯ

ที่	โครงการ	วัตถุประสงค์	เป้าหมาย (ผลผลิตของโครงการ)	งบประมาณ					ตัวชี้วัด (KPI)	ผลที่คาดว่าจะได้รับ	หน่วยงาน รับผิดชอบหลัก
				๒๕๖๑ (บาท)	๒๕๖๒ (บาท)	๒๕๖๓ (บาท)	๒๕๖๔ (บาท)	๒๕๖๕ (บาท)			
๑๐	โครงการช่วยเหลือประชาชนเพื่อพัฒนาคุณภาพชีวิต หมู่ที่ ๑-๑๐	เพื่อช่วยเหลือประชาชนในพื้นที่ให้มีคุณภาพที่ดีขึ้น	โครงการให้ความช่วยเหลือประชาชนด้านพัฒนาคุณภาพชีวิต	๑๐๐,๐๐๐	๑๐๐,๐๐๐	๑๐๐,๐๐๐	๑๐๐,๐๐๐	๑๐๐,๐๐๐	จำนวนโครงการ	ประชาชนในพื้นที่ได้รับบริการความช่วยเหลืออย่างเหมาะสม	กองสวัสดิการสังคม
๑๑	โครงการคุณธรรมสานสายใยครอบครัว	เพื่อเพิ่มคุณธรรมสานสายใยในครอบครัว	จำนวนชาวบ้านที่เข้าร่วมโครงการ	-	๒๐,๐๐๐	-	๒๐,๐๐๐	-	จำนวนโครงการ	ประชาชนในพื้นที่ได้เกิดความรักใคร่ในครอบครัว	กองสวัสดิการสังคม
๑๒	โครงการส่งเสริมการแข่งขันกีฬานักเรียน เยาวชนและประชาชนทั่วไปและการจัดส่งนักกีฬาเข้าแข่งขัน หมู่ที่ ๑-๑๐	เพื่อให้เยาวชนห่างไกลยาเสพติด มีสุขภาพแข็งแรง	กิจกรรมการแข่งขันกีฬาปีละ ๑ ครั้ง	๕๐,๐๐๐	๕๐,๐๐๐	๕๐,๐๐๐	๕๐,๐๐๐	๕๐,๐๐๐	จำนวนกิจกรรมปีละ ๑ ครั้ง	เด็กและเยาวชนห่างไกลจากยาเสพติด หันมาออกกำลังกายมากขึ้น	กองสำนักปลัด กองการศึกษาฯ
๑๓	โครงการจัดงานพิธีเปิดโครงการตลาดประชารัฐ	เพื่อเป็นการจัดงานพิธีเปิดโครงการตลาดประชารัฐ หมู่ที่ ๕ เพื่อดำเนินการขับเคลื่อนการปฏิบัติงานตามนโยบายของรัฐบาล	พิธีเปิดโครงการตลาดประชารัฐ หมู่ที่ ๕	-	-	๑๒๐,๐๐๐	-	-	จำนวนโครงการ	เป็นการช่วยเพิ่มช่องทางจำหน่ายสินค้าทางการเกษตร	กองสวัสดิการฯ
รวม	๑๓ โครงการ	-	-	๒๗๐,๐๐๐	๖๖๐,๐๐๐	๖๐๐,๐๐๐	๕๐๐,๐๐๐	๔๘๐,๐๐๐	-	-	-

รายละเอียดโครงการพัฒนา
แผนพัฒนาท้องถิ่น (พ.ศ.๒๕๖๑-๒๕๖๕)
องค์การบริหารส่วนตำบลห้วยทราย

ยุทธศาสตร์จังหวัดที่ ๔ เสริมสร้างระบบบริการสาธารณะตามหลักธรรมาภิบาลและมีคุณภาพมาตรฐาน

ยุทธศาสตร์การพัฒนาของ อปท. ในเขตจังหวัดสระบุรี ยุทธศาสตร์ที่ ๑ การพัฒนาคุณภาพชีวิต

ยุทธศาสตร์๑ การพัฒนาคุณภาพชีวิต

แผนงานศาสนา วัฒนธรรมและนันทนาการ

ที่	โครงการ	วัตถุประสงค์	เป้าหมาย (ผลผลิตของโครงการ)	งบประมาณ					ตัวชี้วัด (KPI)	ผลที่คาดว่าจะได้รับ	หน่วยงาน รับผิดชอบหลัก
				๒๕๖๑ (บาท)	๒๕๖๒ (บาท)	๒๕๖๓ (บาท)	๒๕๖๔ (บาท)	๒๕๖๕ (บาท)			
๑	โครงการจัดงานประเพณีสงกรานต์รดน้ำดำหัวผู้สูงอายุ	เพื่ออนุรักษ์และฟื้นฟูศิลปวัฒนธรรมประเพณีไทยในท้องถิ่น	จัดงานประเพณีสงกรานต์รดน้ำดำหัวผู้สูงอายุในตำบลห้วยทราย ปีละ ๑ ครั้ง	๖๐,๐๐๐	๖๐,๐๐๐	๕๐,๐๐๐	๕๐,๐๐๐	๕๐,๐๐๐	จำนวนครั้งที่จัดงาน	ประชาชนตระหนักถึงความสำคัญของวัฒนธรรมประเพณีไทยและการมีส่วนร่วม	กองการศึกษาฯ
๒	โครงการจัดฝึกอบรมธรรมะและพุทธศาสนานอกสถานที่	เพื่อส่งเสริมธรรมะให้ประชาชนในตำบล	จัดกิจกรรมอบรมธรรมะนอกสถานที่ จำนวน ๑๐ หมู่	๑๐๐,๐๐๐	-	-	-	-	จำนวนหมู่บ้านที่ดำเนินการ	ประชาชนมีคุณธรรมจริยธรรม	กองการศึกษาฯ

ที่	โครงการ	วัตถุประสงค์	เป้าหมาย (ผลผลิตของโครงการ)	งบประมาณ					ตัวชี้วัด (KPI)	ผลที่คาดว่าจะได้รับ	หน่วยงาน รับผิดชอบหลัก
				๒๕๖๑ (บาท)	๒๕๖๒ (บาท)	๒๕๖๓ (บาท)	๒๕๖๔ (บาท)	๒๕๖๕ (บาท)			
๓	โครงการส่งเสริมกิจกรรมทางศาสนา	เพื่อส่งเสริมและทำนุบำรุงพระพุทธศาสนาในวันสำคัญต่างๆ	จัดกิจกรรมทางศาสนา เช่น วันวิสาขบูชา วันอาสาฬหบูชา วันมาฆบูชา วันเข้าพรรษาฯ	๕๐,๐๐๐	๕๐,๐๐๐	๕๐,๐๐๐	๕๐,๐๐๐	๕๐,๐๐๐	จำนวนครั้งที่จัดงาน	ประชาชนตระหนักถึงความสำคัญของศิลปวัฒนธรรมประเพณีไทยและมีส่วนร่วมในกิจกรรมต่างๆ	กองการศึกษาฯ
๔	โครงการแข่งขัน เดิน-วิ่งมินิมาราธอนต่อต้านยาเสพติด	เพื่อให้เยาวชนและประชาชนทั่วไปเข้าร่วมแข่งขันกีฬาและใช้เวลาว่างให้เป็นประโยชน์	เยาวชน และประชาชนทั่วไป	-	-	๑๕๐,๐๐๐	-		จำนวนโครงการ	เพื่อให้เยาวชนและประชาชนทั่วไปได้ใช้เวลาว่างให้เป็นประโยชน์ห่างไกลยาเสพติด	กองการศึกษาฯ

ที่	โครงการ	วัตถุประสงค์	เป้าหมาย (ผลผลิตของโครงการ)	งบประมาณ					ตัวชี้วัด (KPI)	ผลที่คาดว่าจะได้รับ	หน่วยงาน รับผิดชอบหลัก
				๒๕๖๑ (บาท)	๒๕๖๒ (บาท)	๒๕๖๓ (บาท)	๒๕๖๔ (บาท)	๒๕๖๕ (บาท)			
๕	โครงการส่งเสริม ประเพณีวันลอย กระทง	เพื่อเป็นการสนอง นโยบายของรัฐบาล ในการจัดการส่งเสริม ประเพณีท้องถิ่น เพื่อให้เด็กเยาวชนและ ประชาชนได้เรียนรู้ ถึง มรดกทางวัฒนธรรม ของไทย	ภาครัฐ ภาคเอกชน และ ประชาชนในตำบลพื้นที่ ใกล้เคียง ได้เข้าร่วม กิจกรรม เพื่อเป็นการ อนุรักษ์และสืบทอดมรดก ทางวัฒนธรรมของไทย	๕๐,๐๐๐	๕๐,๐๐๐	๕๐,๐๐๐	๕๐,๐๐๐	๕๐,๐๐๐	จำนวน ผู้เข้าร่วม โครงการ	๑. ประชาชนใน ตำบลได้เข้าร่วม กิจกรรมงาน ประเพณีลอย กระทง ๒. เด็ก เยาวชน และประชาชน ได้รับความรู้ และมี ความเข้าใจใน ประเพณีของไทย ในท้องถิ่นดีขึ้น ๓. ประชาชนเห็น ความสำคัญของ ขนบธรรมเนียม ประเพณีและ ร่วมกันฟื้นฟู อนุรักษ์ให้คงอยู่ สืบไป	กองการศึกษาฯ

ที่	โครงการ	วัตถุประสงค์	เป้าหมาย (ผลผลิตของโครงการ)	งบประมาณ					ตัวชี้วัด (KPI)	ผลที่คาดว่าจะได้รับ	หน่วยงาน รับผิดชอบหลัก
				๒๕๖๑ (บาท)	๒๕๖๒ (บาท)	๒๕๖๓ (บาท)	๒๕๖๔ (บาท)	๒๕๖๕ (บาท)			
๖	โครงการหล่อเทียน พรรษาและถวายเทียน พรรษาประจำปี	๑. เพื่อส่งเสริมกิจกรรม ขนบธรรมเนียม ประเพณี ๒. เพื่อดำรงไว้ซึ่ง ศิลปวัฒนธรรม ประเพณี ๓. เพื่อให้ให้นักเรียน นักศึกษา เยาวชน ประชาชน พนักงาน ส่วนท้องถิ่นมีส่วนร่วม ในกิจกรรม	นักเรียน นักศึกษา เยาวชน ประชาชน และ พนักงานส่วนท้องถิ่น	๓๐,๐๐๐	๓๐,๐๐๐	๓๐,๐๐๐	๓๐,๐๐๐	๓๐,๐๐๐	จำนวน ผู้เข้าร่วม โครงการ	นักเรียนนัก ศึกษา เยาวชน ประชาชน พนักงานส่วน ท้องถิ่น มี กิจกรรม ร่วมกันทาง ศาสนา อัน เป็นการ สร้างสรรค์ให้ เกิดความรู้ ความคิด ความสามัคคี และสืบทอด ประเพณีที่ดี งาม	กองการศึกษาฯ

ที่	โครงการ	วัตถุประสงค์	เป้าหมาย (ผลผลิตของโครงการ)	งบประมาณ					ตัวชี้วัด (KPI)	ผลที่คาดว่าจะได้รับ	หน่วยงาน รับผิดชอบหลัก
				๒๕๖๑ (บาท)	๒๕๖๒ (บาท)	๒๕๖๓ (บาท)	๒๕๖๔ (บาท)	๒๕๖๕ (บาท)			
๗	โครงการแข่งขันกีฬาตำบล ต่อต้านยาเสพติด	เพื่อให้เยาวชนและ ประชาชนทั่วไปให้ ความสนใจกีฬาและ การใช้เวลาว่างให้ เป็นประโยชน์ ห่างไกลยาเสพติด	เยาวชนและประชาชน ทั่วไป	๕๐,๐๐๐	๕๐,๐๐๐	๕๐,๐๐๐	๕๐,๐๐๐	๕๐,๐๐๐	จำนวน โครงการ	เยาวชนและ ประชาชนทั่วไป ได้ใช้เวลาว่างให้ เป็นประโยชน์ ห่างไกลยาเสพติด	กองการศึกษาฯ
๘	โครงการจัดงานศาสนา และพิธีวันสำคัญต่างๆ	เพื่ออนุรักษ์ฟื้นฟู วัฒนธรรม ประเพณี ไทยในท้องถิ่น	ประชาชนเข้าร่วมงานพิธี ทางศาสนาและพิธีวัน สำคัญต่างๆ	๓๐๐,๐๐๐	๓๐๐,๐๐๐	๓๐๐,๐๐๐	๓๐๐,๐๐๐	๓๐๐,๐๐๐	จำนวนวัสดุ อุปกรณ์ที่ จัดซื้อ	ประชาชน ตระหนักถึง ความสำคัญ ของศิลป วัฒนธรรม ประเพณีไทย และมีส่วนร่วม ในกิจกรรม ต่างๆ ของ ท้องถิ่น	กองการศึกษาฯ

ที่	โครงการ	วัตถุประสงค์	เป้าหมาย (ผลผลิตของโครงการ)	งบประมาณ					ตัวชี้วัด (KPI)	ผลที่คาดว่าจะได้รับ	หน่วยงาน รับผิดชอบหลัก
				๒๕๖๑ (บาท)	๒๕๖๒ (บาท)	๒๕๖๓ (บาท)	๒๕๖๔ (บาท)	๒๕๖๕ (บาท)			
๙	อุดหนุนโครงการจัดกิจกรรมประเพณีวัฒนธรรมและราชพิธีรัฐพิธีอำเภอหนองแค	เพื่ออนุรักษ์และฟื้นฟูศิลปวัฒนธรรมประเพณีไทยในท้องถิ่น	อุดหนุนอำเภอหนองแค จำนวน ๑ ครั้ง	๑๕,๐๐๐ เงินอุดหนุน	๑๕,๐๐๐ เงินอุดหนุน	๑๕,๐๐๐ เงินอุดหนุน	๑๕,๐๐๐ เงินอุดหนุน	๑๕,๐๐๐ เงินอุดหนุน	จำนวนครั้งที่อุดหนุน	ประชาชนตระหนักถึงความสำคัญของศิลปวัฒนธรรมประเพณีไทยและมีส่วนร่วมในกิจกรรมต่างๆของท้องถิ่น	กองการศึกษาฯ
๑๐	โครงการอุดหนุนวัดพัชรบรรพตก่อสร้างทางเดินเท้า คสล. วัดพัชรบรรพตวราราม หมู่ที่ ๔	เพื่อให้ประชาชนได้ใช้ประโยชน์ด้านการท่องเที่ยว	ขนาดกว้าง ๒ เมตร ยาว ๔๐๐ เมตร หนา ๑๐ เซนติเมตร	-	-	-	๔๔๐,๐๐๐ เงินอุดหนุน	-	จำนวนครั้งที่อุดหนุนงบประมาณ	ประชาชนได้ใช้ประโยชน์	กองช่าง วัดพัชรบรรพต
๑๑	โครงการอุดหนุนก่อสร้างศาลานคอนกรีตหน้าวัดบ้านยาง หมู่ที่ ๑๐	เพื่ออำนวยความสะดวกในการใช้สถานที่จัดกิจกรรมในวัด	ขนาด ๘๐๐ ตารางเมตร	-	-	-	๔๔๐,๐๐๐ เงินอุดหนุน	-	จำนวนครั้งที่อุดหนุนงบประมาณ	ประชาชนได้ใช้ประโยชน์	กองช่าง วัดพัชรบรรพต
รวม	๑๑ โครงการ	-	-	๖๕๕,๐๐๐	๕๕๕,๐๐๐	๖๕๕,๐๐๐	๑,๔๒๕,๐๐๐	๕๕๕,๐๐๐	-	-	-

รายละเอียดโครงการพัฒนา
แผนพัฒนาท้องถิ่น(พ.ศ.๒๕๖๑-๒๕๖๕)
องค์การบริหารส่วนตำบลห้วยทราย

ยุทธศาสตร์จังหวัดที่ ๑ ส่งเสริมการค้าการลงทุนและการท่องเที่ยวในอุตสาหกรรมที่เป็นมิตรกับสิ่งแวดล้อม

ยุทธศาสตร์การพัฒนาของ อปท. ในเขตจังหวัดสระบุรี ยุทธศาสตร์ที่ ๑ การพัฒนาคุณภาพชีวิต

ยุทธศาสตร์ที่ ๑ ด้านโครงสร้างพื้นฐาน

แผนงานอุตสาหกรรมและการโยธา

ที่	โครงการ	วัตถุประสงค์	เป้าหมาย (ผลผลิตของโครงการ)	งบประมาณ					ตัวชี้วัด (KPI)	ผลที่คาดว่าจะได้รับ	หน่วยงาน รับผิดชอบหลัก
				๒๕๖๑ (บาท)	๒๕๖๒ (บาท)	๒๕๖๓ (บาท)	๒๕๖๔ (บาท)	๒๕๖๕ (บาท)			
๑	โครงการก่อสร้างถนนดินลูกรังพร้อมรางระบายน้ำข้างบ้าน ครุบอง หมู่ที่ ๑	เพื่อให้ประชาชนมีถนนสำหรับการคมนาคมและป้องกันปัญหาน้ำท่วมขัง	ถนนดินลูกรังพร้อมรางระบายน้ำ ความยาวถนน ๒๐๐ เมตรจำนวน ๑ สาย	-	-	-	-	๑๐๐,๐๐๐	จำนวนถนนที่ก่อสร้าง	ครัวเรือนมีการคมนาคมที่สะดวกขึ้นและป้องกันปัญหาน้ำท่วมขังมากขึ้น	กองช่าง
๒	โครงการก่อสร้างถนน คสล.สายบ้านนายแสง บุญจันทร์ หมู่ที่ ๑	เพื่อให้ประชาชนมีถนนสำหรับการคมนาคม	ถนน กว้าง ๔ เมตร ยาว ๒๐๐ เมตร จำนวน ๑ สาย	-	-	-	-	๒๒๐,๐๐๐	จำนวนถนนที่ก่อสร้าง	ครัวเรือนมีการคมนาคมที่สะดวกมากขึ้น	กองช่าง

ที่	โครงการ	วัตถุประสงค์	เป้าหมาย (ผลผลิตของโครงการ)	งบประมาณ					ตัวชี้วัด (KPI)	ผลที่คาดว่าจะได้รับ	หน่วยงาน รับผิดชอบหลัก
				๒๕๖๑ (บาท)	๒๕๖๒ (บาท)	๒๕๖๓ (บาท)	๒๕๖๔ (บาท)	๒๕๖๕ (บาท)			
๓	โครงการปรับปรุงเสริมผิวทางพาราแอสฟัลต์ติกคอนกรีต หมู่ที่ ๑ เชื่อมต่อหมู่ที่ ๖ สายพหลโยธิน-โนนคล้อ	เพื่อให้ประชาชนได้มีถนนสำหรับการคมนาคม	ขนาดกว้าง ๕.๐๐ เมตร ยาว ๒๐๐ เมตร หนา ๐.๑๕ เมตร	๔๗๕,๐๐๐	-	-	-	-	จำนวนหมู่บ้านที่ดำเนินการ	ครัวเรือนมีการคมนาคมที่สะดวกมากขึ้น	กองช่าง
๔	โครงการก่อสร้างถนน คสล. พร้อมวางท่อ สายบ้าน นายณรงค์ - บ้านนางแป้ว หมู่ที่ ๑	เพื่อให้ประชาชนได้มีถนนสำหรับการคมนาคม	ขนาดกว้าง ๔.๐๐ เมตร ยาว ๒๕๐ เมตร หนา ๐.๑๕ เมตร	-	๓๕๐,๐๐๐	-	-	-	จำนวนหมู่บ้านที่ดำเนินการ	ครัวเรือนมีการคมนาคมที่สะดวกมากขึ้น	กองช่าง

ที่	โครงการ	วัตถุประสงค์	เป้าหมาย (ผลผลิตของโครงการ)	งบประมาณ					ตัวชี้วัด (KPI)	ผลที่คาดว่าจะได้รับ	หน่วยงาน รับผิดชอบหลัก
				๒๕๖๑ (บาท)	๒๕๖๒ (บาท)	๒๕๖๓ (บาท)	๒๕๖๔ (บาท)	๒๕๖๕ (บาท)			
๕	โครงการก่อสร้างรางระบายน้ำรูปตัวยูพร้อมฝาดระแนงเหล็ก หมู่ที่ ๑ สี่แยกต้นโพธิ์ (สายถนนหนองแคเก่า)	เพื่อป้องกันปัญหาน้ำท่วมเขตตำบลห้วยทราย	ขนาดกว้าง ๐.๕๐ เมตร ยาว ๒๐๐ เมตร พร้อมฝาดระแนงเหล็ก ตามรูปแบบที่ อบต. กำหนด	-	-	๖๑๐,๐๐๐	-	-	จำนวนหมู่บ้านที่ดำเนินการ	ลดปัญหาน้ำท่วมขัง	กองช่าง
๖	โครงการขยายสะพาน คสล. สายหนองแคเก่า หมู่ที่ ๑	เพื่ออำนวยความสะดวกในการใช้เส้นทางคมนาคม	ขนาดกว้าง ๓๐ เมตร ยาว ๒๐๐ เมตร	-	-	-	-	๔๕๐,๐๐๐	จำนวนถนนที่ดำเนินการ	ครัวเรือนมีการคมนาคมที่สะดวกมากขึ้น	กองช่าง
๗	โครงการวางท่อระบายน้ำที่สาธารณะบริเวณหน้าบ้านสารวัตรรัฐทิวา ทรัพย์สิน หมู่ที่ ๒	เพื่อให้น้ำไหลผ่านได้สะดวก ไม่เกิดน้ำท่วมขัง	ก่อสร้างท่อระบายน้ำ คสล. ฝาดระแนงเหล็ก ยาว ๒๐๐ เมตร ตามแบบและรายละเอียดที่ อบต. กำหนด	-	-	-	๓๐๐,๐๐๐	-	จำนวนหมู่บ้านที่ดำเนินการ	น้ำไหลผ่านได้สะดวก ไม่เกิดปัญหาน้ำท่วมขัง	กองช่าง
๘	โครงการซ่อมสร้างถนนผิวทางพาราแอสฟัลท์ติกคอนกรีต หมู่ที่ ๒ สายโคกแกช่วงที่ ๑๐	เพื่ออำนวยความสะดวกในการใช้เส้นทางคมนาคม	ขนาดกว้าง ๔.๐๐ เมตร ยาว ๒๑๐ เมตร หนา ๐.๑๕ เมตร	-	-	๔๒๑,๐๐๐	-	-	จำนวนหมู่บ้านที่ดำเนินการ	ครัวเรือนมีการคมนาคมที่สะดวกมากขึ้น	กองช่าง

ที่	โครงการ	วัตถุประสงค์	เป้าหมาย (ผลผลิตของโครงการ)	งบประมาณ					ตัวชี้วัด (KPI)	ผลที่คาดว่าจะได้รับ	หน่วยงาน รับผิดชอบ หลัก
				๒๕๖๑ (บาท)	๒๕๖๒ (บาท)	๒๕๖๓ (บาท)	๒๕๖๔ (บาท)	๒๕๖๕ (บาท)			
๙	โครงการลาดยางมะตอย ผิวจราจรแบบแอสฟัลท์ติก หมู่ที่ ๒ สายโคกหินลาด-โสกแก	เพื่อให้ประชาชนได้รับความสะดวกในการคมนาคม	ปูผิวจราจรแอสฟัลท์ติกคอนกรีต กว้าง ๖.๐๐ เมตร ยาว ๒๐๐ เมตร หนา ๐.๑๕ เมตร ตามแบบที่ อบต. กำหนด	-	๕๐๐,๐๐๐	-	-	-	จำนวนถนนที่ก่อสร้าง	ครัวเรือนมีการคมนาคมที่สะดวกมากขึ้น	กองช่าง
๑๐	โครงการก่อสร้างถนน คสล.สายบ้านนางสมหมาย หมู่ที่ ๒	เพื่อให้ประชาชนมีถนนสำหรับการคมนาคม	ถนน คสล. กว้าง ๔.๐๐ เมตร ยาว ๑๐๐ เมตร หนา ๐.๑๕ เมตร ตามแบบที่ อบต. กำหนด	-	-	-	-	๒๒๐,๐๐๐	จำนวนถนนที่ก่อสร้าง	ครัวเรือนมีการคมนาคมที่สะดวกมากขึ้น	กองช่าง
๑๑	โครงการซ่อมสร้างถนนผิวพาราแอสฟัลท์ติกคอนกรีต หมู่ที่ ๒ สายโคกหินลาด-โสกแก	เพื่อให้ประชาชนผู้ใช้เส้นทางในการสัญจรได้รับความสะดวกในด้านต่างๆ	ขนาดกว้าง ๔.๐๐ เมตร ยาว ๒๓๐ เมตร หนา ๐.๑๕ เมตร	๔๘๕,๐๐๐	-	-	-	-	จำนวนถนนที่ซ่อมแซม และก่อสร้าง	ครัวเรือนมีการคมนาคมที่สะดวกมากขึ้น	กองช่าง
๑๒	โครงการก่อสร้างถนน คสล.สายบ้านนางแหวน หมู่ที่ ๒	เพื่อให้ประชาชนได้มีถนนสำหรับการคมนาคม	ขนาดกว้าง ๔.๐๐ เมตร ยาว ๑๐๐ เมตร หนา ๐.๑๕ เมตร	-	-	-	๒๐๐,๐๐๐	-	จำนวนหมู่บ้านที่ดำเนินการ	ครัวเรือนมีการคมนาคมที่สะดวกมากขึ้น	กองช่าง

ที่	โครงการ	วัตถุประสงค์	เป้าหมาย (ผลผลิตของโครงการ)	งบประมาณ					ตัวชี้วัด (KPI)	ผลที่คาดว่าจะได้รับ	หน่วยงาน รับผิดชอบ หลัก
				๒๕๖๑ (บาท)	๒๕๖๒ (บาท)	๒๕๖๓ (บาท)	๒๕๖๔ (บาท)	๒๕๖๕ (บาท)			
๑๓	โครงการก่อสร้างถนนคอนกรีตเสริมเหล็กสายข้างบ้านก้านอุดี หมู่ที่ ๒	เพื่อให้ประชาชนได้มีถนนสำหรับการคมนาคม	ขนาดกว้าง ๓.๐๐ เมตร ยาว ๕๐ เมตร หนา ๐.๑๕ เมตร	-	-	-	-	๘๓,๐๐๐	จำนวนหมู่บ้านที่ดำเนินการ	ครัวเรือนมีการคมนาคมที่สะดวกมากขึ้น	กองช่าง
๑๔	โครงการก่อสร้างถนนคอนกรีตเสริมเหล็กสายโสกแก-โสกโขม่ง หมู่ที่ ๒ เชื่อมหมู่ที่ ๕	เพื่อให้ประชาชนได้มีถนนสำหรับการคมนาคม	ขนาดกว้าง ๔.๐๐ เมตร ยาว ๒๐๐ เมตร หนา ๐.๑๕ เมตร	-	๕๐๐,๐๐๐	-	-	-	จำนวนหมู่บ้านที่ดำเนินการ	ครัวเรือนมีการคมนาคมที่สะดวกมากขึ้น	กองช่าง
๑๕	โครงการก่อสร้างถนนคสล. สายบ้านนายมนัส หมู่ที่ ๒	เพื่ออำนวยความสะดวกในการใช้เส้นทางคมนาคม	ขนาดกว้าง ๓.๐๐ เมตร ยาว ๒๐๐ เมตร หนา ๐.๑๕	-	-	-	-	๓๓๐,๐๐๐	จำนวนหมู่บ้านที่ดำเนินการ	ครัวเรือนมีการคมนาคมที่สะดวกมากขึ้น	กองช่าง
๑๖	โครงการซ่อมสร้างถนนผิวทางพาราแอสฟัลท์ติก คอนกรีต หมู่ที่ ๒ สายโสกแก ช่วงที่ ๙	เพื่ออำนวยความสะดวกในการใช้เส้นทางคมนาคม	ขนาดกว้าง ๔.๐๐ เมตร ยาว ๒๑๐ เมตร หนา ๐.๑๕ เมตร	-	๕๖๐,๐๐๐	-	-	-	จำนวนถนนที่ดำเนินการ	ครัวเรือนมีการคมนาคมที่สะดวกมากขึ้น	กองช่าง
๑๗	โครงการปรับปรุงถนนคอนกรีตเสริมเหล็ก หมู่ที่ ๒ สายหน้าบ้านนายสมบุญ ทควงค์	เพื่ออำนวยความสะดวกในการใช้เส้นทางคมนาคมเนื่องจากฤดูฝนมีน้ำท่วมขังทุกปี	ขนาดกว้าง ๓.๐๐ เมตร ยาว ๒๕ เมตร หนา ๐.๑๕ เมตร	-	๔๖,๗๐๐	-	-	-	จำนวนถนนที่ดำเนินการ	ครัวเรือนมีการคมนาคมที่สะดวกมากขึ้น	กองช่าง

ที่	โครงการ	วัตถุประสงค์	เป้าหมาย (ผลผลิตของโครงการ)	งบประมาณ					ตัวชี้วัด (KPI)	ผลที่คาดว่าจะได้รับ	หน่วยงาน รับผิดชอบ หลัก
				๒๕๖๑ (บาท)	๒๕๖๒ (บาท)	๒๕๖๓ (บาท)	๒๕๖๔ (บาท)	๒๕๖๕ (บาท)			
๑๘	โครงการก่อสร้างถนน คสล. ซอยทางเข้าบ้าน ลุงโยชน์ (ลุงอำนาจ) หมู่ที่ ๒	เพื่ออำนวยความสะดวก ในการใช้เส้นทางคมนาคม	ขนาดกว้าง ๒.๕ เมตร ยาว ๑๕๐ เมตร หนา ๐.๑๕ เมตร	-	-	๒๐๐,๐๐๐	-	-	จำนวน หมู่บ้านที่ ดำเนินการ	ครัวเรือนมีการ คมนาคมที่ สะดวกมากขึ้น	กองช่าง
๑๙	โครงการก่อสร้างถนน คสล. ช่วงที่ ๒ สาย บ้านลุงมาก - บ้าน นายสมหมาย หมู่ที่ ๒	เพื่ออำนวยความสะดวกใน การใช้เส้นทางคมนาคม	ขนาดกว้าง ๔.๐๐ เมตร ยาว ๓๘๐ เมตร หนา ๐.๑๕ เมตร	-	-	๘๓๖,๐๐๐	-	-	จำนวน หมู่บ้านที่ ดำเนินการ	ครัวเรือนมีการ คมนาคม ที่สะดวกมาก ขึ้น	กองช่าง
๒๐	โครงการก่อสร้างถนน คสล. ช่วงที่ ๑๐ สาย โคกแก หมู่ที่ ๒	เพื่ออำนวยความสะดวกใน การใช้เส้นทางคมนาคม	ขนาดกว้าง ๔.๐๐ เมตร ยาว ๒๑๐ เมตร หนา ๐.๑๕ เมตร	-	-	๔๖๐,๐๐๐	๑,๖๐๖,๐๐๐	-	จำนวน หมู่บ้านที่ ดำเนินการ	ครัวเรือนมีการ คมนาคม ที่สะดวกมาก ขึ้น	กองช่าง
๒๑	โครงการก่อสร้างถนน คสล. หมู่ที่ ๒ เชื่อมต่อหมู่ที่ ๖	เพื่ออำนวยความสะดวกใน การใช้เส้นทางคมนาคม	ขนาดกว้าง ๓.๐๐ เมตร ยาว ๑๕๐ เมตร หนา ๐.๑๕ เมตร	-	-	๒๘๐,๘๐๐	-	-	จำนวน หมู่บ้านที่ ดำเนินการ	ครัวเรือนมีการ คมนาคม ที่สะดวกมาก ขึ้น	กองช่าง
๒๒	โครงการซ่อมสร้าง ถนนผิวทางพารา แอสฟัลท์ติก หลังวัด ห้วยทราย หมู่ที่ ๓	เพื่ออำนวยความสะดวกใน การใช้เส้นทางคมนาคม	ขนาดกว้าง ๔.๐๐ เมตร ยาว ๓๐๐ เมตร หนา ๐.๑๕ เมตร	-	-	-	๓๙๖,๐๐๐	-	จำนวน หมู่บ้านที่ ดำเนินการ	ครัวเรือนมีการ คมนาคมที่ สะดวกมากขึ้น	กองช่าง

ที่	โครงการ	วัตถุประสงค์	เป้าหมาย (ผลผลิตของโครงการ)	งบประมาณ					ตัวชี้วัด (KPI)	ผลที่คาดว่าจะได้รับ	หน่วยงาน รับผิดชอบหลัก
				๒๕๖๑ (บาท)	๒๕๖๒ (บาท)	๒๕๖๓ (บาท)	๒๕๖๔ (บาท)	๒๕๖๕ (บาท)			
๒๓	โครงการปรับปรุงฝาย (ขยายช่องน้ำ) บริเวณบ้าน นายสุธี บุญมา หมู่ที่ ๓	เพื่อให้น้ำไหลผ่านได้ สะดวก	ปรับปรุงฝาย (ขยายช่อง น้ำ) ความยาว ๕๐๐ เมตร	-	-	-	-	๒๕๐,๐๐๐	จำนวนหมู่บ้านที่ ดำเนินการ	มีพื้นที่ในการระบาย น้ำไม่เกิดน้ำท่วมขัง เหมือนปีที่ผ่านมา	กองช่าง
๒๔	โครงการปรับปรุงสนามกีฬา อบต.ห้วยทราย หมู่ที่ ๓	เพื่อให้มีสถานที่ให้ ประชาชนได้ออกกำลังกาย และเล่นกีฬา ประจำตำบล	เทพื้นคอนกรีตติดไฟรอบ สนามพร้อมติดตั้งอุปกรณ์ กีฬาจำนวน ๑ แห่ง	-	-	-	๒๐๐,๐๐๐	-	จำนวนสนาม กีฬาที่ปรับปรุง	ประชาชนในพื้นที่มี สนามกีฬาออกกำลังกาย เพื่อสุขภาพ แข็งแรง	กองช่าง
๒๕	โครงการก่อสร้างถนนแอส ฟัลท์ติก หมู่ที่ ๓ เชื่อมต่อหมู่ ที่ ๖	เพื่อให้ประชาชนได้มี ถนนสำหรับการคมนาคม	ขนาดกว้าง ๕.๐๐ เมตร ยาว ๓๐๐ เมตร หนา ๐.๐๕ เมตร	-	-	-	๔๙๕,๐๐๐	-	จำนวนถนนที่ ก่อสร้าง	ครัวเรือนมีการ คมนาคม ที่สะดวกมากขึ้น	กองช่าง

ที่	โครงการ	วัตถุประสงค์	เป้าหมาย (ผลผลิตของโครงการ)	งบประมาณ					ตัวชี้วัด (KPI)	ผลที่คาดว่าจะได้รับ	หน่วยงาน รับผิดชอบ หลัก
				๒๕๖๑ (บาท)	๒๕๖๒ (บาท)	๒๕๖๓ (บาท)	๒๕๖๔ (บาท)	๒๕๖๕ (บาท)			
๒๖	โครงการก่อสร้างถนน คสล. หมู่ที่ ๓ สายบ้าน นายสมบูรณ์ ฉายากุล	เพื่ออำนวยความสะดวก ในการใช้เส้นทางคมนาคม	ขนาดกว้าง ๓.๐๐ เมตร ยาว ๓๖ เมตร หนา ๐.๑๕ เมตร	-	๕๗,๐๐๐	-	-	-	จำนวนถนน ที่ดำเนินการ	ครัวเรือนมีการ คมนาคมที่ สะดวกมากขึ้น	กองช่าง
๒๗	โครงการปรับปรุงเสริม ผิวทางพาราแอสฟัลท์ ติกคอนกรีต หมู่ที่ ๓ เชื่อมต่อหมู่ที่ ๒	เพื่อให้ประชาชนได้มีถนน สำหรับการคมนาคม	ขนาดกว้าง ๔.๐๐ เมตร ยาว ๒๕๐ เมตร หนา ๐.๑๕ เมตร	๔๗๙,๐๐๐	-	-	-	-	จำนวนถนน ที่ ซ่อมแซม และก่อสร้าง	ครัวเรือนมีการ คมนาคมที่ สะดวกมากขึ้น	กองช่าง
๒๘	โครงการปรับปรุงเสริม ผิวทางพาราแอสฟัลท์ ติกคอนกรีต หมู่ที่ ๓ เชื่อมต่อ หมู่ที่ ๑ สายข้างโรงเรียน วัดห้วยทรายเชื่อมต่อ ถนนสาย พหลโยธินสายเก่า	เพื่อให้ประชาชนได้มีถนน สำหรับการคมนาคม	ขนาดกว้าง ๔.๐๐ เมตร ยาว ๒๔๕ เมตร หนา ๐.๑๕ เมตร	-	-	๑๐๐,๐๐๐	-	-	จำนวน หมู่บ้านที่ ดำเนินการ	ครัวเรือนมีการ คมนาคมที่ สะดวกมากขึ้น	กองช่าง
๒๙	โครงการก่อสร้างถนน แอสฟัลท์ติก หน้าบ้าน เปี้ยกเรน หมู่ที่ ๓	เพื่ออำนวยความสะดวก ในการใช้เส้นทางคมนาคม	ขนาดกว้าง ๔.๐๐ เมตร ยาว ๗๑ เมตร หนา ๐.๑๕ เมตร	-	-	๑๐๐,๐๐๐	-	-	จำนวน หมู่บ้านที่ ดำเนินการ	ครัวเรือนมีการ คมนาคม ที่สะดวกมาก ขึ้น	กองช่าง

ที่	โครงการ	วัตถุประสงค์	เป้าหมาย (ผลผลิตของโครงการ)	งบประมาณ					ตัวชี้วัด (KPI)	ผลที่คาดว่าจะ ได้รับ	หน่วยงาน รับผิดชอบหลัก
				๒๕๖๑ (บาท)	๒๕๖๒ (บาท)	๒๕๖๓ (บาท)	๒๕๖๔ (บาท)	๒๕๖๕ (บาท)			
๓๐	โครงการขยายคอสะพาน ทางเข้าบ้านนางเตือนใจ สระกิ้ง หมู่ที่ ๓	เพื่ออำนวยความสะดวก ในการใช้เส้นทาง คมนาคม	ขยายหูช้างกว้างข้างละ ๑ เมตร	-	-	-	-	๘๐,๐๐๐	จำนวนหมู่บ้านที่ ดำเนินการ	ครัวเรือนมีการ คมนาคมที่สะดวก มากขึ้น	กองช่าง
๓๑	โครงการก่อสร้าง รางระบายน้ำ คสล. หมู่ที่ ๓ รูปตัวยูข้างโรงเรียน วัดห้วยทราย	เพื่อการระบายน้ำให้ สะดวกแก้ปัญหาน้ำท่วม ขัง	ขนาดกว้าง ๐.๕๐ เมตร ยาว ๗๐ เมตร พร้อมฝาปิดตระแกรงเหล็ก ตามรูปแบบที่ อบต. กำหนด	-	-	๒๑๗,๐๐๐	-	-	จำนวนหมู่บ้านที่ ดำเนินการ	ลดปัญหาน้ำท่วมขัง	กองช่าง
๓๒	โครงการก่อสร้างรางระบาย น้ำ คสล. หมู่ที่ ๓ เชื่อมต่อ หมู่ที่ ๖ พร้อมฝาปิดตระแกรง เหล็ก	เพื่อการระบายน้ำให้ สะดวกแก้ไขปัญหา น้ำท่วมขังเขตตำบลห้วย ทราย	ขนาดกว้าง ๐.๕๐ เมตร ยาว ๑๔๐ เมตร พร้อมฝาปิดตระแกรงเหล็ก ตามรูปแบบที่ อบต. กำหนด	-	-	๔๙๐,๐๐๐	-	-	จำนวนหมู่บ้านที่ ดำเนินการ	มีพื้นที่รางระบายน้ำ น้ำไม่ท่วมขัง	กองช่าง
๓๓	โครงการปรับปรุงขยายบันได คสล. ลงลำห้วย บริเวณหน้า วัดห้วยทรายให้ใหญ่กว่าเดิม หมู่ที่ ๓	เพื่อความปลอดภัยของ ประชาชนในการเดินลง บันได ลงลำห้วย	ปรับปรุงบันได คสล. กว้าง ๕ เมตร จำนวน ๑ แห่ง	-	-	-	-	๖๐,๐๐๐	จำนวนบันไดที่ ปรับปรุง	ประชาชนมีความ ปลอดภัยในการเดิน ลงบันไดลงลำห้วย	กองช่าง
๓๔	โครงการก่อสร้างรั้วคอนกรีต แนวคลองหน้าวัดห้วยทราย- โรงเรียน วัดห้วยทราย หมู่ที่ ๓	ป้องกันปัญหาเด็ก นักเรียนตกน้ำ	ก่อสร้างรั้วคอนกรีต ความ ยาวรั้ว ๒๐๐ เมตร จำนวน ๑ สาย	-	-	-	๒๐๐,๐๐๐	-	จำนวนรั้ว คอนกรีตที่ ก่อสร้าง	ประชาชนมีความ ปลอดภัยในชีวิตและ ทรัพย์สินมากขึ้น	กองช่าง

ที่	โครงการ	วัตถุประสงค์	เป้าหมาย (ผลผลิตของโครงการ)	งบประมาณ					ตัวชี้วัด (KPI)	ผลที่คาดว่าจะได้รับ	หน่วยงาน รับผิดชอบ หลัก
				๒๕๖๑ (บาท)	๒๕๖๒ (บาท)	๒๕๖๓ (บาท)	๒๕๖๔ (บาท)	๒๕๖๕ (บาท)			
๓๕	โครงการขยายถนน คสล. หน้าโรงเรียนหินกองฯ- ป้ายโคกหินลาด-ป้อมเจ็ท หมู่ที่ ๔	เพื่อให้ประชาชนได้มี ถนนสำหรับการคมนาคม	ขยายถนน คสล. กว้าง ๑.๕๐ เมตร ยาว ๑๑๐ เมตร จำนวน ๑ สาย	-	-	-	๕๐๐,๐๐๐	-	จำนวนถนน ที่ก่อสร้าง	ครัวเรือนมีการ คมนาคม ที่สะดวกมากขึ้น	กองช่าง
๓๖	โครงการปรับปรุง ซ่อมแซมถนน บริเวณ ทางเข้าหมู่บ้านพรณผกา หมู่ที่ ๔ -ถนนพหลโยธิน	เพื่อให้ประชาชนมีถนน สำหรับการคมนาคมที่ สะดวก	ปรับปรุงซ่อมแซมถนน ความยาวถนน ๕๐ เมตร จำนวน ๑ สาย	-	-	-	๓๐๐,๐๐๐	-	จำนวนถนน ที่ได้รับการ ซ่อมแซม	ครัวเรือนมีการ คมนาคม ที่สะดวกมากขึ้น	กองช่าง
๓๗	โครงการปรับปรุงเสริมผิว ทางพาราแอสฟัลท์ติก คอนกรีต หมู่ที่ ๔ สายทางเข้าวัดห้วย ท้องกลาง- ตำบลห้วยขมิ้น	เพื่อให้ประชาชนได้มี ถนนสำหรับการ คมนาคม	ขนาดกว้าง ๔.๐๐ เมตร ยาว ๑๐๐ เมตร หนา ๐.๐๕ เมตร	๑๙๑,๐๐๐	-	-	-	-	จำนวน หมู่บ้านที่ ดำเนินการ	ครัวเรือนมีการ คมนาคมที่ สะดวกมากขึ้น	กองช่าง

ที่	โครงการ	วัตถุประสงค์	เป้าหมาย (ผลผลิตของโครงการ)	งบประมาณ					ตัวชี้วัด (KPI)	ผลที่คาดว่าจะได้รับ	หน่วยงาน รับผิดชอบ หลัก
				๒๕๖๑ (บาท)	๒๕๖๒ (บาท)	๒๕๖๓ (บาท)	๒๕๖๔ (บาท)	๒๕๖๕ (บาท)			
๓๘	โครงการก่อสร้างถนนแอสฟัลต์ติก ตรงข้ามโรงเรียนหินกอง เส้นทางสายกระบือเก่า หมู่ที่ ๔	เพื่ออำนวยความสะดวกในการใช้เส้นทางคมนาคม	ขนาดกว้าง ๔ เมตร ยาว ๕๐๐ เมตร หนา ๐.๐๕ เมตร	-	-	-	๖๖๐,๐๐๐	-	จำนวนหมู่บ้านที่ดำเนินการ	ครัวเรือนมีการคมนาคมที่สะดวกมากขึ้น	กองช่าง
๓๙	โครงการก่อสร้างถนนแอสฟัลต์ติกสายบ้านนางสายหยุด หมู่ที่ ๔	เพื่ออำนวยความสะดวกในการใช้เส้นทางคมนาคม	ขนาดกว้าง ๓.๐๐ เมตร ยาว ๒๐๐ เมตร หนา ๐.๐๕ เมตร	-	-	-	๓๓๐,๐๐๐	-	จำนวนหมู่บ้านที่ดำเนินการ	ครัวเรือนมีการคมนาคมที่สะดวกมากขึ้น	กองช่าง
๔๐	โครงการขยายถนนคสล. หมู่ที่ ๔ สายโรงเรียนหินกองวิทยา	เพื่ออำนวยความสะดวกในการใช้เส้นทางคมนาคม	ขนาดกว้าง ๑.๕๐ เมตร ยาว ๒๕๐ เมตร หนา ๐.๑๕ เมตร พร้อมการัดเลน ตามแบบที่ อบต. กำหนด	-	-	๔๐๐,๐๐๐	-	-	จำนวนหมู่บ้านที่ดำเนินการ	ครัวเรือนมีการคมนาคมที่สะดวกมากขึ้น	กองช่าง
๔๑	โครงการก่อสร้างคลองระบายน้ำ บริเวณบางกระเบา ช่างโรงงานพี ซี ไอหมู่ที่ ๔	เพื่อการระบายน้ำให้สะดวกแก้ไขปัญหาท่วมขังเขตตำบลห้วยทราย	ก่อสร้างคลองลาดผนังคอนกรีต คลองระบายน้ำ ความยาว ๕๐๐ เมตร	-	-	-	๖๐๐,๐๐๐	-	จำนวนหมู่บ้านที่ดำเนินการ	ช่วยแก้ไขปัญหาท่วมขัง ต. ห้วยทราย	กองช่าง

ที่	โครงการ	วัตถุประสงค์	เป้าหมาย (ผลผลิตของโครงการ)	งบประมาณ					ตัวชี้วัด (KPI)	ผลที่คาดว่าจะได้รับ	หน่วยงาน รับผิดชอบ หลัก
				๒๕๖๑ (บาท)	๒๕๖๒ (บาท)	๒๕๖๓ (บาท)	๒๕๖๔ (บาท)	๒๕๖๕ (บาท)			
๔๒	โครงการก่อสร้างรางระบายน้ำ คสล. หมู่ที่ ๔	เพื่อการระบายน้ำให้สะดวกแก้ไขปัญหาท่วมขัง	วางระบายน้ำ คสล. รูปตัว สาย บ้านนายเบือ ขนาดกว้าง ๐.๕๐ เมตร ยาว ๘๒ เมตร ลึก ๐.๔๐ เมตร พร้อมฝาปิดรางตะแกรงเหล็ก และวางท่อระบายน้ำ คสล.ปากลิ้นราง ชั้น ๓ ขนาดเส้นผ่าศูนย์กลาง ๐.๓๐ เมตรตลอดถนน จำนวน ๑๗ ท่อน ตามรูปแบบและรายละเอียดที่ อบต. กำหนด	๓๐๓,๐๐๐	-	-	-	-	จำนวนหมู่บ้านที่ดำเนินการ	ลดปัญหาน้ำท่วมขัง	กองช่าง
๔๓	โครงการก่อสร้างหลังคาอเนกประสงค์ครอบศาลาประชาคม หมู่ที่ ๔	เพื่อให้ประชาชนได้ใช้ประโยชน์ในการประชุมหรือทำกิจกรรมต่างๆ	หลังคาอเนกประสงค์ครอบทั้งสี่ด้าน ขนาดกว้าง ๘ เมตร ยาว ๒๐ เมตร	-	-	-	-	๕๐๐,๐๐๐	จำนวนหมู่บ้านที่ดำเนินการ	ประชาชนในหมู่บ้านได้ใช้ประโยชน์ในการประชุมหรือทำกิจกรรมต่างในหมู่บ้าน	กองช่าง
๔๔	โครงการก่อสร้างถนน คสล.หมู่ที่ ๕ สายโสกโขมก-โสกแก	เพื่อให้ประชาชนมีถนนสำหรับการคมนาคม	ถนน คสล. กว้าง ๕.๐๐ เมตร ยาว ๒๐๐ เมตร หนา ๐.๑๕ เมตร ตามแบบที่ อบต. กำหนด	๕๐๐,๐๐๐	-	-	-	-	จำนวนถนนที่ก่อสร้าง	ครัวเรือนมีการคมนาคมที่สะดวกมากขึ้น	กองช่าง

ที่	โครงการ	วัตถุประสงค์	เป้าหมาย (ผลผลิตของโครงการ)	งบประมาณ					ตัวชี้วัด (KPI)	ผลที่คาดว่าจะได้รับ	หน่วยงาน รับผิดชอบ หลัก
				๒๕๖๑ (บาท)	๒๕๖๒ (บาท)	๒๕๖๓ (บาท)	๒๕๖๔ (บาท)	๒๕๖๕ (บาท)			
๔๕	โครงการเทพูน คสล. หน้าศาลาวัดพัชร บรรพต หมู่ที่ ๔	เพื่อให้ประชาชนได้ใช้ ประโยชน์ทำกิจกรรม ต่างๆ	เทพูน คสล.หน้าวัดพัชรบรรพต จำนวน ๑ จุด	-	-	-	-	๓๐๐,๐๐๐	จำนวน หมู่บ้านที่ ดำเนินการ	ประชาชนใน หมู่บ้านได้ใช้ ประโยชน์ใน การทำ กิจกรรมต่างๆ	กองช่าง
๔๖	โครงการก่อสร้าง รางระบายน้ำ คสล. หมู่ที่ ๔ รูปตัวยู สายหน้าบ้านผู้ใหญ่หมู่ที่ ๔ ถึงทางไปวัดพัชร บรรพตวราราม ฝั่งตะวันออก	เพื่อการระบายน้ำให้ สะดวกแก้ไขปัญหาท่วม ขัง	รางระบายน้ำ คสล. รูปตัวยู ขนาดกว้าง ๐.๕๐ เมตร ยาว ๗๐ เมตร พร้อมฝาปิดรางตะแกรงเหล็ก เชื่อมต่อของเดิม รูปแบบและ รายละเอียดที่ อบต.กำหนด	-	-	๒๑๗,๐๐๐	-	-	จำนวน หมู่บ้านที่ ดำเนินการ	ลดปัญหาน้ำท่วม ขัง	กองช่าง
๔๗	โครงการก่อสร้างราง ระบายน้ำ หมู่ที่ ๕ บ้านนายสายันต์ มาลาแพง	เพื่อการระบายน้ำให้ สะดวกแก้ไขปัญหา ท่วมขัง	ขนาด กว้าง ๓๐ ซม. ยาว ๑๕๐ เมตร ลึก ๔๐ ซม.	-	-	-	-	๓๒๐,๐๐๐	จำนวน หมู่บ้านที่ ดำเนินการ	ลดปัญหาน้ำ ท่วมขัง	กองช่าง
๔๘	โครงการก่อสร้างคัน กันน้ำ หมู่ที่ ๕ สาย บ้านโสภโฌง - โศกแก	เพื่อป้องกันการพังทลาย ของหน้าดิน	ก่อสร้างผนังกันน้ำสูง ๕๐ ซม. ยาว ๕๐ เมตร	-	-	-	-	๑๕๐,๐๐๐	จำนวน หมู่บ้านที่ ดำเนินการ	แก้ปัญหา น้ำท่วมขัง	กองช่าง

ที่	โครงการ	วัตถุประสงค์	เป้าหมาย (ผลผลิตของโครงการ)	งบประมาณ					ตัวชี้วัด (KPI)	ผลที่คาดว่าจะได้รับ	หน่วยงาน รับผิดชอบ หลัก
				๒๕๖๑ (บาท)	๒๕๖๒ (บาท)	๒๕๖๓ (บาท)	๒๕๖๔ (บาท)	๒๕๖๕ (บาท)			
๔๙	โครงการก่อสร้างเรียงหินยาแนวป้องกันตลิ่งพัง สายบ้านนายจันทร์ หมู่ที่ ๕	เพื่อการระบายน้ำให้สะดวกแก้ปัญหาหน้าท่วมขัง	ขนาดกว้าง ๕.๐๐ เมตร ยาว ๒๐ เมตร	-	๑๑๗,๐๐๐	-	-	-	จำนวนหมู่บ้านที่ดำเนินการ	ลดปัญหาน้ำท่วมขัง	กองช่าง
๕๐	โครงการปรับปรุงซ่อมแซมสะพานคอนกรีต ถนนข้างลำห้วย บ้าน สอด.นายจันทร์ มหาวัด หมู่ที่ ๕	เพื่อให้เกิดความสะดวกในการสัญจรไปมา	ขนาดกว้าง ๕.๐๐ เมตร ยาว ๑๐ เมตร	-	-	-	-	๓๕๐,๐๐๐	จำนวนหมู่บ้านที่ดำเนินการ	ลดปัญหาน้ำท่วมขัง	กองช่าง
๕๑	โครงการก่อสร้างลานพื้นคอนกรีตตรงศาลาประชาธิปไตย หมู่ที่ ๕	เพื่อใช้เป็นที่ทำกิจกรรมของผู้สูงอายุ	เพื่อให้ผู้สูงอายุมีพื้นที่เพิ่มเติมในการทำกิจกรรมมากขึ้น	-	-	-	-	๒๗,๕๐๐	จำนวนหมู่บ้านที่ดำเนินการ	ผู้สูงอายุมีความสะดวกในการทำกิจกรรมเพิ่มขึ้น	กองช่าง
๕๒	โครงการก่อสร้างปูทับเสริมผิวทางพาราแอสฟัลท์ติกคอนกรีต หมู่ที่ ๕ สายบ้านนายจันทร์ มหาวัด	เพื่ออำนวยความสะดวกในการใช้เส้นทางคมนาคม	ขนาดกว้าง ๔.๐๐ เมตร ยาว ๓๐๐ เมตร หนา ๐.๐๕ เมตร	-	-	๔๖๘,๐๐๐	-	-	จำนวนหมู่บ้านที่ดำเนินการ	ครัวเรือนมีการคมนาคมสะดวกมากขึ้น	กองช่าง
๕๓	โครงการก่อสร้างถนนพาราแอสฟัลท์ติกสายวัดป่าพุทธญาณ หมู่ที่ ๕	เพื่ออำนวยความสะดวกในการใช้เส้นทางคมนาคม	ขนาดกว้าง ๔.๐๐ เมตร ยาว ๓๐๒ เมตร หนา ๐.๐๕ เมตร	-	-	๖๐๗,๖๒๔	-	-	จำนวนหมู่บ้านที่ดำเนินการ	ครัวเรือนมีการคมนาคมสะดวกมากขึ้น	กองช่าง

ที่	โครงการ	วัตถุประสงค์	เป้าหมาย (ผลผลิตของโครงการ)	งบประมาณ					ตัวชี้วัด (KPI)	ผลที่คาดว่าจะได้รับ	หน่วยงาน รับผิดชอบ หลัก
				๒๕๖๑ (บาท)	๒๕๖๒ (บาท)	๒๕๖๓ (บาท)	๒๕๖๔ (บาท)	๒๕๖๕ (บาท)			
๕๔	โครงการก่อสร้างถนนคอนกรีตเสริมเหล็ก หมู่ที่ ๕	เพื่ออำนวยความสะดวกในการใช้เส้นทางคมนาคม	ก่อสร้างถนนคอนกรีตเสริมเหล็ก หมู่ที่ ๕ สายบ้านนางสาวท หรูก้าแหง ช่วงที่ ๑ ถนนคสล.ขนาดกว้าง ๔.๐๐ ยาว ๗๐ เมตร หนา ๐.๑๕ เมตร หรือคิดเป็นพื้นที่เทคอนกรีตผิวจราจร ไม่น้อยกว่า ๒๘๐ ตารางเมตร ช่วงที่ ๒ ถนนคสล.คิดเป็นพื้นที่เทคอนกรีตผิวจราจร ไม่น้อยกว่า ๓๕ ตารางเมตร พร้อมลงลูกกริ่งไหล่ทาง ๒ ข้างทางตามสภาพพื้นที่ เขตทางที่เหลืออยู่รายละเอียดตามแบบแปลนที่อบต.กำหนด	๒๐๐,๐๐๐	-	-	-	-	จำนวนถนนที่ดำเนินการ	ครัวเรือนมีการคมนาคมที่สะดวกมากขึ้น	กองช่าง
๕๕	โครงการซ่อมสร้างถนนผิวพาราเอสฟัลท์ติกคอนกรีต หมู่ที่ ๕ สายน้ำตกนางโจน-โสภโฆมช่วงที่ ๒	เพื่อให้ประชาชนผู้ใช้เส้นทางในการสัญจรได้รับความสะดวกในด้านต่างๆ	ขนาดกว้าง ๕.๐๐ เมตร ยาว ๑๘๐ เมตร หนา ๐.๑๕ เมตร	-	-	๔๗๑,๐๐๐	-	-	จำนวนถนนที่ซ่อมแซมและก่อสร้าง	ครัวเรือนมีการคมนาคมที่สะดวกมากขึ้น	กองช่าง

ที่	โครงการ	วัตถุประสงค์	เป้าหมาย (ผลผลิตของโครงการ)	งบประมาณ					ตัวชี้วัด (KPI)	ผลที่คาดว่าจะได้รับ	หน่วยงาน รับผิดชอบหลัก
				๒๕๖๑ (บาท)	๒๕๖๒ (บาท)	๒๕๖๓ (บาท)	๒๕๖๔ (บาท)	๒๕๖๕ (บาท)			
๕๖	โครงการก่อสร้างลานกีฬา คสล. และปูพื้นยาง หมู่ที่ ๕	เพื่อให้สร้างเสริมสุขภาพที่ดีให้ประชาชน	ก่อสร้างลานกีฬา คสล. และปูพื้นยาง ขนาด ๒๐๐ ตรม.	-	๕๐๐,๐๐๐	-	-	-	จำนวนหมู่บ้านที่ดำเนินการ	ผู้มาใช้บริการมีสุขภาพที่ดีขึ้น	กองช่าง
๕๗	โครงการปรับปรุงถนน คสล.สายบ้านนาย สายันต์ หมู่ที่ ๕	เพื่อให้ประชาชนได้มีถนนสำหรับการคมนาคม	ปรับปรุงถนน คสล.น้ำท่วมขัง	-	-	-	๒๐๐,๐๐๐	-	จำนวนหมู่บ้านที่ดำเนินการ	ครัวเรือนมีการคมนาคมที่สะดวกมากขึ้น	กองช่าง
๕๘	โครงการก่อสร้างถนนคอนกรีตเสริมเหล็กหมู่ที่ ๕ สายหน้าพิชชิงปาร์ค	เพื่ออำนวยความสะดวกในการใช้เส้นทางคมนาคม	ขนาดกว้าง ๔ เมตร ยาว ๒๐๐ เมตร หนา ๐.๑๕ เมตร	-	๔๓๘,๖๐๐	-	-	-	จำนวนหมู่บ้านที่ดำเนินการ	ครัวเรือนมีการคมนาคมที่สะดวกมากขึ้น	กองช่าง
๕๙	โครงการก่อสร้างถนน คสล. ทางเข้าบ้าน นางบุญเคย อ่วมสกุล หมู่ที่ ๕	เพื่ออำนวยความสะดวกในการใช้เส้นทางคมนาคม	ขนาดกว้าง ๔ เมตร ยาว ๒๕ เมตร หนา ๐.๑๕ เมตร	-	-	๕๕,๐๐๐	-	-	จำนวนหมู่บ้านที่ดำเนินการ	ครัวเรือนมีการคมนาคมที่สะดวกมากขึ้น	กองช่าง
๖๐	โครงการก่อสร้างถนนแอสฟัลท์ติกส์สายน้ำตก นางโจน หมู่ที่ ๕	เพื่ออำนวยความสะดวกในการใช้เส้นทางคมนาคม	ขนาดกว้าง ๕.๐๐ เมตร ยาว ๕๐๐ เมตร หนา ๐.๐๕ เมตร	-	-	-	-	๑,๓๔๐,๐๐๐	จำนวนหมู่บ้านที่ดำเนินการ	ครัวเรือนมีการคมนาคมที่สะดวกมากขึ้น	กองช่าง

ที่	โครงการ	วัตถุประสงค์	เป้าหมาย (ผลผลิตของโครงการ)	งบประมาณ					ตัวชี้วัด (KPI)	ผลที่คาดว่าจะได้รับ	หน่วยงาน รับผิดชอบ หลัก
				๒๕๖๑ (บาท)	๒๕๖๒ (บาท)	๒๕๖๓ (บาท)	๒๕๖๔ (บาท)	๒๕๖๕ (บาท)			
๖๑	โครงการก่อสร้างวาง ระบายน้ำ คสล. หมู่ที่ ๖	เพื่อการระบายน้ำให้ สะดวกแก้ไขปัญหา ท่วมขัง	ก่อสร้างวางระบายน้ำ คสล. รูปตัวยู สายบ้านนางทุมมา ขนาด ๐.๕๐ เมตร ยาว ๑๔๐ เมตร ลึก ๐.๔๐ เมตร พร้อมฝาปิดรางระบายน้ำ ตะแกรงเหล็ก ตามรูปแบบและ รายละเอียดที่ อบต กำหนด	-	๔๙๐,๐๐๐	-	-	-	จำนวน หมู่บ้านที่ ดำเนินการ	ลดปัญหาน้ำ ท่วมขัง	กองช่าง
๖๒	โครงการปรับปรุง สะพาน ขอยต้นสนข้าง บ้านนางเสนาะ หมู่ที่ ๖	เพื่อให้ประชาชนได้รับ ความปลอดภัย	ปรับปรุงสะพาน	-	-	-	๑๕๐,๐๐๐	-	จำนวน หมู่บ้านที่ ดำเนินการ	ครัวเรือนมี ความปลอดภัย ในการเดินทาง	กองช่าง
๖๓	โครงการก่อสร้างวาง ระบายน้ำไหลทางถนน บ้านโนนคล้อ- แยกถนนพหลโยธิน พื้นที่รูปตัวยู หมู่ที่ ๖ เชื่อมต่อหมู่ที่ ๓ และ หมู่ที่ ๑	เพื่อให้น้ำไหลผ่านได้ สะดวก ไม่เกิดน้ำท่วมขัง	ขนาดกว้าง ๐.๕๐ เมตร ยาว ๑๔๐ เมตร	-	-	-	๔๙๐,๐๐๐	-	จำนวน หมู่บ้านที่ ดำเนินการ	น้ำไหลผ่านได้ สะดวกไม่เกิด น้ำท่วมขัง	กองช่าง
๖๔	โครงการก่อสร้างวาง ระบายน้ำ หมู่ที่ ๖ สายถนนบ้านโนนคล้อ- แยกพหลโยธิน	เพื่อให้น้ำไหลผ่านได้ สะดวก ไม่เกิดน้ำท่วมขัง	ขนาดกว้าง ๐.๕๐ เมตร ยาว ๑๕๐ เมตร พร้อมฝาตะแกรงเหล็กตาม รูปแบบและรายละเอียดตามที่ อบต.กำหนด	-	-	๔๘๐,๐๐๐	-	-	จำนวน หมู่บ้านที่ ดำเนินการ	น้ำไหลผ่านได้ สะดวกไม่เกิด น้ำท่วมขัง	กองช่าง

ที่	โครงการ	วัตถุประสงค์	เป้าหมาย (ผลผลิตของโครงการ)	งบประมาณ					ตัวชี้วัด (KPI)	ผลที่คาดว่าจะได้รับ	หน่วยงาน รับผิดชอบ หลัก
				๒๕๖๑ (บาท)	๒๕๖๒ (บาท)	๒๕๖๓ (บาท)	๒๕๖๔ (บาท)	๒๕๖๕ (บาท)			
๖๕	โครงการก่อสร้างถนน ลูกรังหน้าบ้านนาง เสนาะ ภัคติวงษา ถึง ฝายน้ำล้น หมู่ที่ ๖	เพื่อให้ประชาชนได้รับ ความสะดวกในการ คมนาคม	ก่อสร้างถนนลูกรัง ความยาว ถนนลูกรัง ความยาว ๓๕๐ เมตร จำนวน ๑ สาย	-	-	-	-	๒๐๐,๐๐๐	จำนวนถนน ที่ก่อสร้าง	ครัวเรือนมีการ คมนาคม	กองช่าง
๖๖	โครงการก่อสร้างถนน คสล.บริเวณซอยบ้าน นายคำเกิง หมู่ที่ ๖	เพื่อให้ประชาชนได้รับ ความสะดวกในการ คมนาคม	ถนน คสล.ระยะทาง ๒๐๐ เมตร กว้าง ๓.๐๐ เมตร จำนวน ๑ สาย	-	-	-	-	๓๐๐,๐๐๐	จำนวนถนน ที่ก่อสร้าง	ครัวเรือนมีการ คมนาคม	กองช่าง
๖๗	โครงการก่อสร้างถนน คสล. บริเวณบ้านนาง มะลิ - บ้านนายหล้า หน่อสูงเนิน หมู่ที่ ๖	เพื่อให้ประชาชนได้รับ ความสะดวกในการ คมนาคม	ถนน คสล.ประมาณ ๑๕๐ เมตร จำนวน ๑ สาย	-	-	-	๓๐๐,๐๐๐	-	จำนวนถนน ที่ก่อสร้าง	ครัวเรือนมีการ คมนาคม	กองช่าง
๖๘	โครงการสร้างดินลูกรัง ริ้วปล้ำห้วยข้างบ้าน น.ส.สุกัลดา ทีละพงษ์ ถึง บ้านเก่า นายเฉลียว แก้วโชติ หมู่ที่ ๖	เพื่อให้ประชาชนมีถนน สำหรับการคมนาคม	ลูกรังบดอัด กว้าง ๔ เมตร ยาว ๓๐๐ เมตร หนา ๐.๐๕ เมตร ตามแบบที่ อบต. กำหนด	-	-	-	๒๐๐,๐๐๐	-	จำนวนถนน ที่ก่อสร้าง	ครัวเรือนมีการ คมนาคมที่สะดวก มากขึ้น	กองช่าง
๖๙	โครงการก่อสร้างถนน คสล.สายบ้านนายยา หมู่ที่ ๖	เพื่อให้ประชาชนมีถนน สำหรับการคมนาคม	ขนาดกว้าง ๓.๐๐ เมตร ยาว ๕๖ เมตร หนา ๐.๑๕ เมตร	-	-	๙๒,๔๐๐	-	-	จำนวน หมู่บ้านที่ ดำเนินการ	ครัวเรือนมีการ คมนาคม ที่สะดวกมากขึ้น	กองช่าง

ที่	โครงการ	วัตถุประสงค์	เป้าหมาย (ผลผลิตของโครงการ)	งบประมาณ					ตัวชี้วัด (KPI)	ผลที่คาดว่าจะได้รับ	หน่วยงาน รับผิดชอบหลัก
				๒๕๖๑ (บาท)	๒๕๖๒ (บาท)	๒๕๖๓ (บาท)	๒๕๖๔ (บาท)	๒๕๖๕ (บาท)			
๗๐	โครงการก่อสร้างถนน คสล. หมู่ที่ ๖ สายบ้าน นายปัญญา จงดา	เพื่อให้ประชาชนได้มี ถนนสำหรับการ คมนาคม	ขนาด กว้าง ๔.๐๐ เมตร ยาว ๒๒๐ เมตร หนา ๐.๑๕ ซม.	-	-	-	-	๔๘๔,๐๐๐	จำนวน หมู่บ้านที่ ดำเนินการ	ครัวเรือนมีการ คมนาคมที่ สะดวกมากขึ้น	กองช่าง
๗๑	โครงการก่อสร้างถนน คอนกรีตเสริมเหล็ก หมู่ที่ ๖ เชื่อมต่อหมู่ที่ ๒ สายบ้านอาจารย์เหลือ	เพื่ออำนวยความสะดวก ในการใช้เส้นทาง คมนาคม	ขนาดกว้าง ๓.๐๐ เมตร ยาว ๑๐๐ เมตร หนา ๐.๑๕	-	๑๖๒,๐๐๐	-	-	-	จำนวน หมู่บ้านที่ ดำเนินการ	ครัวเรือนมีการ คมนาคมที่ สะดวกมากขึ้น	กองช่าง
๗๒	โครงการก่อสร้างถนน ดินลูกรัง บริเวณข้าง บ้านป่าแ้ว - ม.๗	เพื่อให้ประชาชนได้รับ ความสะดวกในการ คมนาคม	ก่อสร้างถนนดินลูกรัง บริเวณ ข้างบ้านป่าแ้ว - ม.๗ ประมาณ ๒,๕๐๐ เมตร จำนวน ๑ สาย	-	-	-	-	๒๐๐,๐๐๐	จำนวนถนน ที่ก่อสร้าง	ครัวเรือนมีการ คมนาคม ที่สะดวกมากขึ้น	กองช่าง
๗๓	โครงการก่อสร้างราง ระบายน้ำ หมู่ที่ ๗ - ถนนสายรอบเชิงเขา	เพื่อการระบายน้ำให้ สะดวกแก้ไขปัญหา ท่วมขัง	ขนาด กว้าง ๓๐ ซม. ยาว ๑๕๐ เมตร ลึก ๔๐ ซม.	-	-	-	๔๐๐,๐๐๐	-	จำนวน หมู่บ้านที่ ดำเนินการ	ลดปัญหาน้ำท่วม ขัง	กองช่าง
๗๔	โครงการก่อสร้างถนน คสล.สายบ้านนายรัตน หมู่ที่ ๗	เพื่อให้ประชาชนได้รับ ความสะดวกในการ คมนาคม	ขนาดกว้าง ๓.๐๐ เมตร ยาว ๑๔๘ เมตร หนา ๐.๑๕ เมตร	-	-	๒๗๗,๐๕๖	-	-	จำนวนถนน ที่ก่อสร้าง	ครัวเรือนมีการ คมนาคม ที่สะดวกมากขึ้น	กองช่าง

ที่	โครงการ	วัตถุประสงค์	เป้าหมาย (ผลผลิตของโครงการ)	งบประมาณ					ตัวชี้วัด (KPI)	ผลที่คาดว่าจะได้รับ	หน่วยงาน รับผิดชอบ หลัก
				๒๕๖๑ (บาท)	๒๕๖๒ (บาท)	๒๕๖๓ (บาท)	๒๕๖๔ (บาท)	๒๕๖๕ (บาท)			
๗๕	โครงการก่อสร้างถนน คสล. สายบ้านนางแมว – บ้านนางสว่าง หมู่ที่ ๗	เพื่อให้ประชาชนได้รับความสะดวกในการคมนาคม	ถนน คสล. กว้าง ๓ เมตร ยาว ๗๐ เมตร จำนวน ๑ สาย	๒๕๐,๐๐๐	-	-	-	-	จำนวนถนนที่ก่อสร้าง	ครัวเรือนมีการคมนาคมที่สะดวกมากขึ้น	กองช่าง
๗๖	โครงการก่อสร้างปูทับเสริมผิวทางพาราแอสฟัลท์ติกคอนกรีต หมู่ที่ ๗ สายเสียบชายเขา	เพื่อให้ประชาชนได้มีถนนสำหรับการคมนาคม	ก่อสร้างเสริมผิวทางแอสฟัลท์ติกคอนกรีต หมู่ที่ ๗ ปิดทับถนนคอนกรีตเสริมเหล็กเดิมสายเสียบชายเขาบ้านนุ ช่วงที่ ๑ ขนาดกว้าง ๔.๐๐ ยาว ๑๐๖ เมตร หนา ๐.๐๕ เมตร ช่วงที่ ๒ ขนาดกว้าง ๕.๐๐ เมตร ยาว ๑๔๐ เมตร หนา ๐.๐๕ เมตร หรือคิดเป็นพื้นที่ปูทับเสริมผิวทางพาราแอสฟัลท์ติกไม่น้อยกว่า ๗๐๐ ตารางเมตร รวมพื้นที่ปูทับเสริมผิวทางพาราแอสฟัลท์ติกคอนกรีตไม่น้อยกว่า ๑๒๔ ตารางเมตร รายละเอียดตามแบบแปลนที่อบต.กำหนด	-	-	๔๓๕,๐๐๐	-	-	จำนวนถนนที่ดำเนินการ	ครัวเรือนมีการคมนาคมที่สะดวกมากขึ้น	กองช่าง

ที่	โครงการ	วัตถุประสงค์	เป้าหมาย (ผลผลิตของโครงการ)	งบประมาณ					ตัวชี้วัด (KPI)	ผลที่คาดว่าจะได้รับ	หน่วยงาน รับผิดชอบ หลัก
				๒๕๖๑ (บาท)	๒๕๖๒ (บาท)	๒๕๖๓ (บาท)	๒๕๖๔ (บาท)	๒๕๖๕ (บาท)			
๗๗	โครงการก่อสร้างถนนคอนกรีตเสริมเหล็ก สายบ้านนายสมศักดิ์ หมู่ที่ ๗ -บ้านนายวัน	เพื่อให้ประชาชนได้มีถนนสำหรับการคมนาคม	ขนาดกว้าง ๔.๐๐ เมตร ยาว ๒๐๐ เมตร หนา ๐.๑๕ เมตร	-	-	-	-	๔๔๐,๐๐๐	จำนวนหมู่บ้านที่ดำเนินการ	ครัวเรือนมีการคมนาคมที่สะดวกมากขึ้น	กองช่าง
๗๘	โครงการก่อสร้างเสริมผิวทางพาราแอสฟัลท์ติกคอนกรีตหมู่ที่ ๗ สายบ้าน ส. อบต. แก้วตา บ้านบุ เลียบชายเขา	เพื่ออำนวยความสะดวกในการใช้เส้นทางคมนาคม	ขนาดกว้าง ๔.๐๐ เมตร ยาว ๒๕๐ เมตร หนา ๐.๑๕ เมตร	-	๔๓๓,๐๐๐	-	-	-	จำนวนหมู่บ้านที่ดำเนินการ	ครัวเรือนมีการคมนาคมที่สะดวกมากขึ้น	กองช่าง
๗๙	โครงการก่อสร้างถนนแอสฟัลท์ติกยางพาราหมู่ที่ ๗ สายกลางนา เชื่อมเทศบาลหินกองเส้นโรงฆ่าสัตว์	เพื่ออำนวยความสะดวกในการใช้เส้นทางคมนาคม	ขนาดกว้าง ๔.๐๐ เมตร ยาว ๘๐๔ เมตร หนา ๐.๑๕ เมตร	-	-	๑,๖๑๗,๖๔๘	-	-	จำนวนหมู่บ้านที่ดำเนินการ	ครัวเรือนมีการคมนาคมที่สะดวกมากขึ้น	กองช่าง
๘๐	โครงการก่อสร้างถนนแอสฟัลท์ติกยางพารา สายบ้านนายพินิจ อันประเสริฐ ถึงห้องเช่า นายไพฑูล สอนเชื้อ หมู่ที่ ๗	เพื่ออำนวยความสะดวกในการใช้เส้นทางคมนาคม	ขนาดกว้าง ๔.๐๐ เมตร ยาว ๒๕๐ เมตร หนา ๐.๑๕ เมตร	-	-	-	๔๕๐,๐๐๐	-	จำนวนหมู่บ้านที่ดำเนินการ	ครัวเรือนมีการคมนาคมที่สะดวกมากขึ้น	กองช่าง

ที่	โครงการ	วัตถุประสงค์	เป้าหมาย (ผลผลิตของโครงการ)	งบประมาณ					ตัวชี้วัด (KPI)	ผลที่คาดว่าจะได้รับ	หน่วยงาน รับผิดชอบ หลัก
				๒๕๖๑ (บาท)	๒๕๖๒ (บาท)	๒๕๖๓ (บาท)	๒๕๖๔ (บาท)	๒๕๖๕ (บาท)			
๘๑	โครงการก่อสร้างถนน คสล. สายบ้านนางนาง หมู่ที่ ๗	เพื่ออำนวยความสะดวก ในการใช้เส้นทาง คมนาคม	ขนาดกว้าง ๔.๐๐ เมตร ยาว ๑๕ เมตร หนา ๐.๑๕ เมตร	-	-	๓๓,๐๐๐	-	-	จำนวน หมู่บ้านที่ ดำเนินการ	ครัวเรือนมีการ คมนาคมที่ สะดวกมากขึ้น	กองช่าง
๘๒	โครงการก่อสร้างถนน แอสฟัลต์ติกส์ หมู่ที่ ๗ เชื่อมต่อ อบต.โคกแย้ สายข้างโรงงาน scg	เพื่ออำนวยความสะดวก ในการใช้เส้นทาง คมนาคม	ขนาดกว้าง ๔.๐๐ เมตร ยาว ๓๕๐ เมตร หนา ๐.๑๕ เมตร	-	-	๔๙๐,๐๐๐	-	-	จำนวน หมู่บ้านที่ ดำเนินการ	ครัวเรือนมีการ คมนาคมที่ สะดวกมากขึ้น	กองช่าง
๘๓	โครงการก่อสร้างพื้นที่ คสล. บริเวณสวนหย่อม หมู่บ้าน หมู่ที่ ๘	เพื่อให้ประชาชนได้มี สถานที่พักผ่อนหย่อนใจ และรู้จักรักษา สิ่งแวดล้อม	ขนาดกว้าง ๒๐x๓๐ เมตร หนา ๐.๑๕ เมตร	-	-	-	๑๕๐,๐๐๐	-	จำนวน หมู่บ้านที่ ดำเนินการ	มีที่พักผ่อนหย่อน ใจเพิ่มขึ้น	กองช่าง
๘๔	โครงการเทพื้นคอนกรีต บริเวณลานโพธิ์ หมู่ที่ ๘	เพื่อให้ประชาชนจัด กิจกรรมส่วนรวม	ขนาดพื้นที่ ๓๕๐ ตารางเมตร	-	-	-	-	๑๗๕,๐๐๐	จำนวน หมู่บ้านที่ ดำเนินการ	ประชาชน สามารถใช้ประโยชน์ใน พื้นที่ได้	กองช่าง

ที่	โครงการ	วัตถุประสงค์	เป้าหมาย (ผลผลิตของโครงการ)	งบประมาณ					ตัวชี้วัด (KPI)	ผลที่คาดว่าจะได้รับ	หน่วยงาน รับผิดชอบหลัก
				๒๕๖๑ (บาท)	๒๕๖๒ (บาท)	๒๕๖๓ (บาท)	๒๕๖๔ (บาท)	๒๕๖๕ (บาท)			
๘๕	โครงการก่อสร้างถนนลาดยางมะตอยพร้อมวางท่อสายโรงเบียร์หมูทอง - ชั้นเขาหมูที่ ๙	เพื่อให้ประชาชนมีถนนสำหรับการคมนาคม	ถนน กว้าง ๔ เมตร ยาว ๓๐๐ เมตร หนา ๐.๐๕ เมตร และ วางท่อ ๒ ๖๐ เซ็นติเมตร ตามแบบที่ อบต. กำหนด	-	-	๕๐๐,๐๐๐	-	-	จำนวนถนนที่ก่อสร้าง	ครัวเรือนมีการคมนาคมที่สะดวกมากขึ้น	กองช่าง
๘๖	โครงการก่อสร้างถนนคสล. สายบ้านนายประทวน เป็นไม้ หมู่ที่ ๑๐	เพื่อให้ประชาชนได้มีถนนสำหรับการคมนาคม	ถนน คสล. กว้าง ๓ เมตร ยาว ๗๒ เมตร จำนวน ๑ สาย	-	-	-	-	๑๗๖,๐๐๐	จำนวนถนนที่ก่อสร้าง	ครัวเรือนมีการคมนาคมที่สะดวกมากขึ้น	กองช่าง
๘๗	โครงการก่อสร้างวางระบายน้ำ คสล. หมู่ที่ ๑๐ รูปตัวยู สายหน้าโรงน้ำแข็งเก่าไฮด์ไอซ์	เพื่อให้น้ำไหลผ่านได้สะดวก ไม่เกิดน้ำท่วมขัง	ก่อสร้างวางท่อระบายน้ำ คสล. ฝาปิดตะแกรงเหล็ก ขนาดกว้าง ๐.๕๐ เมตร ยาว ๔๕ เมตร ตามแบบและรายละเอียดที่ อบต. กำหนด	-	-	๑๔๕,๐๐๐	-	-	จำนวนหมู่บ้านที่ดำเนินการ	น้ำไหลผ่านได้สะดวกไม่เกิดน้ำท่วมขัง	กองช่าง
๘๘	โครงการเรียงหินยาแนวป้องกันตลิ่งพัง คลองหน้าวัดบ้านยาง หมู่ที่ ๑๐	เพื่อการระบายน้ำให้สะดวกแก้ปัญหาหน้าท่วมขัง	ขนาดยาวรวม ๔๕ เมตร รายละเอียดตามแบบแปลนที่ อบต. กำหนด	-	๑๔๘,๐๐๐	-	-	-	จำนวนหมู่บ้านที่ดำเนินการ	ลดปัญหาน้ำท่วมขัง	กองช่าง

ที่	โครงการ	วัตถุประสงค์	เป้าหมาย (ผลผลิตของโครงการ)	งบประมาณ					ตัวชี้วัด (KPI)	ผลที่คาดว่าจะได้รับ	หน่วยงาน รับผิดชอบ หลัก
				๒๕๖๑ (บาท)	๒๕๖๒ (บาท)	๒๕๖๓ (บาท)	๒๕๖๔ (บาท)	๒๕๖๕ (บาท)			
๘๙	โครงการก่อสร้างเสริมผิวทางแอสฟัลต์ติกคอนกรีต หมู่ที่ ๑๐ เชื่อมต่อหมู่ที่ ๕ ช่วงที่ ๒	เพื่อให้ประชาชนได้มีถนนสำหรับการคมนาคม	ก่อสร้างเสริมผิวทางแอสฟัลต์ติกคอนกรีต หมู่ที่ ๑๐ สายบ้านโนนคล้อ ช่วงที่ ๑ ถนนกว้าง ๔.๐๐ ยาว ๑๒๒ เมตร หนา ๐.๐๕ เมตร หรือคิดเป็นพื้นที่เสริมผิวจราจรแอสฟัลต์ติกส์ ไม่น้อยกว่า ๔๘๘ ตารางเมตร ช่วงที่ ๒ ถนนกว้าง ๓.๐๐ ยาว ๒๕๔ เมตร หนา ๐.๐๕ เมตร หรือคิดเป็นพื้นที่เสริมผิวจราจรแอสฟัลต์ติกส์ ไม่น้อยกว่า ๗๖๒ ตารางเมตร รายละเอียดตามแบบแปลนที่ อบต.กำหนด	-	-	๔๐๐,๐๐๐	-	-	จำนวนถนนที่ดำเนินการ	ครัวเรือนมีการคมนาคมที่สะดวกมากขึ้น	กองช่าง
๙๐	โครงการก่อสร้างถนนคอนกรีตเสริมเหล็ก สายบ้านลุงจิตร หมู่ที่ ๑๐	เพื่อให้ประชาชนได้มีถนนสำหรับการคมนาคมได้สะดวกมากขึ้น	ขนาดกว้าง ๔.๐๐ เมตร ยาว ๒๔๕ เมตร หนา ๐.๑๕ เมตร	๒๐๐,๐๐๐	-	-	-	-	จำนวนหมู่บ้านที่ดำเนินการ	ครัวเรือนมีการคมนาคมที่สะดวกมากขึ้น	กองช่าง

ที่	โครงการ	วัตถุประสงค์	เป้าหมาย (ผลผลิตของโครงการ)	งบประมาณ					ตัวชี้วัด (KPI)	ผลที่คาดว่าจะได้รับ	หน่วยงาน รับผิดชอบ หลัก
				๒๕๖๑ (บาท)	๒๕๖๒ (บาท)	๒๕๖๓ (บาท)	๒๕๖๔ (บาท)	๒๕๖๕ (บาท)			
๔๑	โครงการก่อสร้างเสริมผิวทางพาราแอลท์ติกติกคอนกรีต หมู่ที่ ๑๐ สายโนนคล้อ เชื่อมต่อ หมู่ที่ ๕	เพื่ออำนวยความสะดวกในการใช้เส้นทางคมนาคม	ขนาดกว้าง ๓-๔ เมตร ยาว ๓๑๑ เมตร หนา ๐.๐๕ เมตร	-	๔๗๘,๐๐๐	-	-	-	จำนวนหมู่บ้านที่ดำเนินการ	ครัวเรือนมีการคมนาคมที่สะดวกมากขึ้น	กองช่าง
๔๒	โครงการก่อสร้างถนนแอลท์ติกติก ถนนหน้าวัดบ้านยาง หมู่ที่ ๑๐	เพื่ออำนวยความสะดวกในการใช้เส้นทางคมนาคม	ขนาดกว้าง ๔.๐๐ เมตร ยาว ๑๘๐ เมตร หนา ๐.๐๕ เมตร	-	-	๒๓๐,๐๐๐	-	-	จำนวนหมู่บ้านที่ดำเนินการ	ครัวเรือนมีการคมนาคมที่สะดวกมากขึ้น	กองช่าง
๔๓	โครงการก่อสร้างถนนคสล.สายบ้านนางประมา ยาลัดเนียม หมู่ที่ ๑๐	เพื่อให้ประชาชนมีความปลอดภัยในชีวิตและทรัพย์สิน	ขนาดกว้าง ๔.๐๐ เมตร ยาว ๑๐๐ เมตร หนา ๐.๐๕ เมตร	-	-	๒๒๐,๐๐๐	-	-	จำนวนหมู่บ้านที่ดำเนินการ	ประชาชนมีความปลอดภัยในชีวิตและทรัพย์สินมากขึ้น	กองช่าง
๔๔	โครงการก่อสร้างถนนแอลท์ติกติกสายวัดบ้านยาง-บ้านลุงแดง หมู่ที่ ๑๐	เพื่ออำนวยความสะดวกในการใช้เส้นทางคมนาคม	ขนาดกว้าง ๓.๐๐ เมตร ยาว ๕๐ เมตร หนา ๐.๐๕ เมตร	-	-	-	-	๘๒,๕๐๐	จำนวนหมู่บ้านที่ดำเนินการ	ครัวเรือนมีการคมนาคมที่สะดวกมากขึ้น	กองช่าง
๔๕	โครงการปรับปรุงซ่อมแซมสะพาน คสล. หมู่ที่ ๑๐	เพื่ออำนวยความสะดวกในการใช้เส้นทางคมนาคม	ขนาดกว้าง ๐.๐๕ เมตร ยาว ๔๕ เมตร ตามรูปแบบรายละเอียดที่อบต.กำหนด	-	-	๑๕๗,๕๐๐	-	-	จำนวนหมู่บ้านที่ดำเนินการ	ครัวเรือนมีการคมนาคมที่สะดวกมากขึ้น	กองช่าง
รวม	๔๕ โครงการ	-	-	๓,๐๘๓,๐๐๐	๔,๖๘๐,๓๐๐	๑๐,๐๑๑,๐๒๘	๘,๑๒๗,๐๐๐	๖,๘๓๘,๐๐๐	-	-	-

รายละเอียดโครงการพัฒนา
แผนพัฒนาท้องถิ่น (พ.ศ. ๒๕๖๑ - ๒๕๖๕)

องค์การบริหารส่วนตำบลห้วยทราย อำเภอหนองแค จังหวัดสระบุรี

ก. ยุทธศาสตร์จังหวัดที่ ๒ ส่งเสริมขีดความสามารถในการแข่งขันและกระบวนการผลิตสินค้าและบริการสู่มาตรฐานสากล

ข. ยุทธศาสตร์การพัฒนาของ อปท. ในเขตจังหวัดที่ ยุทธศาสตร์ที่ ๑ การพัฒนาคุณภาพชีวิต

ยุทธศาสตร์ที่ ๑ การพัฒนาคุณภาพชีวิต

แผนงานการเกษตร

ที่	โครงการ	วัตถุประสงค์	เป้าหมาย (ผลผลิตของโครงการ)	งบประมาณ					ตัวชี้วัด (KPI)	ผลที่คาดว่าจะได้รับ	หน่วยงาน ที่รับผิดชอบ หลัก
				๒๕๖๑ (บาท)	๒๕๖๒ (บาท)	๒๕๖๓ (บาท)	๒๕๖๔ (บาท)	๒๕๖๕ (บาท)			
๑	โครงการส่งเสริมและสนับสนุน เศรษฐกิจพอเพียงตามพระราชดำริ ของพระบาทสมเด็จพระปรมินทรมหาภูมิพล อดุลยเดช	เพื่อให้ประชาชนนำหลัก ปรัชญาเศรษฐกิจพอเพียง ไปประยุกต์ใช้เพื่อ แก้ปัญหาความยากจน เพิ่มรายได้ ลดรายจ่าย	ประชาชน หมู่ที่ ๑-๑๐	๕๐,๐๐๐	๕๐,๐๐๐	๒๐,๐๐๐	๒๐,๐๐๐	๒๐,๐๐๐	ร้อยละของ จำนวนผู้เข้าร่วม โครงการ	ประชาชนนำหลัก ปรัชญาเศรษฐกิจ พอเพียงไปปรับใช้ ให้ มีรายได้เพิ่มขึ้น และสามารถลด รายจ่ายได้	สำนักปลัด
๒	โครงการส่งเสริมและสนับสนุน ศูนย์เรียนรู้ปรัชญาเศรษฐกิจ พอเพียง	เพื่อให้ประชาชนมีสุขภาพ และคุณภาพชีวิตที่ดี	ศูนย์เรียนรู้ปรัชญา เศรษฐกิจพอเพียง หมู่ที่ ๕	-	-	๕๐,๐๐๐	๕๐,๐๐๐	๕๐,๐๐๐	๑ แห่ง	เป็นแหล่งเรียนรู้ และดำเนิน กิจกรรมต่าง ๆ ตามแนวปรัชญา เศรษฐกิจพอเพียง	สำนักปลัด

ที่	โครงการ	วัตถุประสงค์	เป้าหมาย (ผลผลิตของโครงการ)	งบประมาณ					ตัวชี้วัด (KPI)	ผลที่คาดว่าจะได้รับ	หน่วยงาน ที่รับผิดชอบ หลัก
				๒๕๖๑ (บาท)	๒๕๖๒ (บาท)	๒๕๖๓ (บาท)	๒๕๖๔ (บาท)	๒๕๖๕ (บาท)			
๓	โครงการการจัดการน้ำตามปรัชญา ของเศรษฐกิจพอเพียง (ธนาคาร น้ำใต้ดิน)	๑. เพื่อแก้ไขปัญหาหน้าท่วม ขัง ๒. เพื่อแก้ปัญหาพื้นที่แห้ง แล้ง ๓. เพื่อช่วยเพิ่มระดับน้ำใต้ ดินน้ำบาดาล ๔. เพื่อช่วยเพิ่มความชุ่ม ชื้นให้ผิวดินทำให้ต้นไม้ และพืชเขียวทั้งปี ๕. เพื่อลดปริมาณน้ำเสียใน ชุมชน	พื้นที่ตำบลห้วยทราย	-	-	๒๐๐,๐๐๐	๒๐๐,๐๐๐	๒๐๐,๐๐๐	๑ แห่ง	มีการบริหาร จัดการน้ำให้เกิด ประโยชน์กับพื้นที่ และประชาชน	สำนักปลัด
๔	โครงการส่งเสริมและพัฒนาอาชีพ ทางการเกษตรตำบลห้วยทราย	เพื่อส่งเสริมและพัฒนา อาชีพทางเกษตรให้ สามารถผลิตสินค้าที่มี คุณภาพและ ปลอดภัยและสามารถลด ต้นทุนได้	ประชาชน หมู่ที่ ๑-๑๐	-	-	๕๐,๐๐๐	๕๐,๐๐๐	๕๐,๐๐๐	ร้อยละของ จำนวนผู้เข้าร่วม โครงการ	เกษตรกรได้รับการ ส่งเสริมและพัฒนา อาชีพให้มีศักยภาพ มากขึ้น	สำนักปลัด

ที่	โครงการ	วัตถุประสงค์	เป้าหมาย (ผลผลิตของโครงการ)	งบประมาณ					ตัวชี้วัด (KPI)	ผลที่คาดว่าจะได้รับ	หน่วยงาน ที่รับผิดชอบ หลัก
				๒๕๖๑ (บาท)	๒๕๖๒ (บาท)	๒๕๖๓ (บาท)	๒๕๖๔ (บาท)	๒๕๖๕ (บาท)			
๕	อุดหนุนโครงการพัฒนาและส่งเสริมศักยภาพศูนย์การเรียนรู้โครงการอันเนื่องมาจากพระราชดำริในระดับตำบล อำเภอหนองแค จังหวัดสระบุรี	เพื่อเป็นค่าใช้จ่ายในการดำเนินการโครงการพัฒนาและส่งเสริมศักยภาพศูนย์การเรียนรู้โครงการอันเนื่องมาจากพระราชดำริในระดับตำบล อำเภอหนองแค จังหวัดสระบุรี	ที่ทำการปกครองอำเภอหนองแค	๔๐,๐๐๐	๔๐,๐๐๐	๔๐,๐๐๐	๔๐,๐๐๐	๔๐,๐๐๐	๑ แห่ง	เพิ่มศักยภาพศูนย์การเรียนรู้โครงการอันเนื่องมาจากพระราชดำริในระดับตำบล อำเภอหนองแค จังหวัดสระบุรี	สำนักปลัด
๖	โครงการอนุรักษ์พันธุกรรมพืชอันเนื่องมาจากพระราชดำริสมเด็จพระกนิษฐาธิราชเจ้า กรมสมเด็จพระเทพรัตนราชสุดาฯ สยามบรมราชกุมารี	เพื่อเป็นการสนองพระราชดำริโครงการอนุรักษ์พันธุกรรมพืชอันเนื่องมาจากพระราชดำริสมเด็จพระเทพรัตนราชสุดาฯ สยามบรมราชกุมารี	พื้นที่ตำบลห้วยทราย	-	-	๓๐,๐๐๐	๓๐,๐๐๐	๓๐,๐๐๐	ร้อยละของจำนวนผู้เข้าร่วมโครงการ	เป็นสร้างจิตสำนึกในการอนุรักษ์พันธุกรรมพืชในพื้นที่ และพัฒนาการใช้ประโยชน์อย่างยั่งยืน	สำนักปลัด

ที่	โครงการ	วัตถุประสงค์	เป้าหมาย (ผลผลิตของโครงการ)	งบประมาณ					ตัวชี้วัด (KPI)	ผลที่คาดว่าจะ ได้รับ	หน่วยงาน ที่รับผิดชอบ หลัก
				๒๕๖๑ (บาท)	๒๕๖๒ (บาท)	๒๕๖๓ (บาท)	๒๕๖๔ (บาท)	๒๕๖๕ (บาท)			
๗	โครงการปลูกต้นไม้ เพิ่มพื้นที่สีเขียว ลดโลกร้อนในเขตพื้นที่ตำบลห้วยทราย	เพื่อเพิ่มพื้นที่สีเขียวและช่วยลดภาวะโลกร้อน	พื้นที่ตำบลห้วยทราย	-	-	๒๐,๐๐๐	๒๐,๐๐๐	๒๐,๐๐๐	จำนวนต้นไม้ที่ปลูก	เพิ่มพื้นที่สีเขียว ช่วยฟื้นฟูสภาพแวดล้อมให้ดีขึ้น	สำนักปลัด
๘	โครงการส่งเสริมอนุรักษ์ฟื้นฟูทรัพยากรธรรมชาติและสิ่งแวดล้อม พัฒนาแหล่งท่องเที่ยว และปรับปรุงภูมิทัศน์ในชุมชน	เพื่อเป็นการส่งเสริมให้เกิดการมีส่วนร่วมในการอนุรักษ์ และส่งเสริมสภาพแวดล้อมในชุมชนให้น่าอยู่	พื้นที่ตำบลห้วยทราย	-	-	๒๐๐,๐๐๐	๒๐๐,๐๐๐	๒๐๐,๐๐๐	ร้อยละของพื้นที่ดำเนินการ	พื้นที่ได้รับการพัฒนาให้มีสภาพแวดล้อม ภูมิทัศน์ ที่สวยงามน่าอยู่มากขึ้น	สำนักปลัด
๙	โครงการอนุรักษ์ทรัพยากรธรรมชาติและสิ่งแวดล้อม	เพื่อสนับสนุนการอนุรักษ์ทรัพยากรธรรมชาติและสิ่งแวดล้อม	อาสาสมัคร จำนวน ๕๐ คน	๑๐,๐๐๐	๑๐,๐๐๐	๑๐,๐๐๐	๑๐,๐๐๐	๑๐,๐๐๐	ร้อยละของจำนวนผู้เข้าร่วมโครงการ	ประชาชนมีจิตสำนึกในการอนุรักษ์ทรัพยากรธรรมชาติและสิ่งแวดล้อม	กองสาธารณสุข ฯ

ที่	โครงการ	วัตถุประสงค์	เป้าหมาย (ผลผลิตของโครงการ)	งบประมาณ					ตัวชี้วัด (KPI)	ผลที่คาดว่าจะได้รับ	หน่วยงาน ที่รับผิดชอบ หลัก
				๒๕๖๑ (บาท)	๒๕๖๒ (บาท)	๒๕๖๓ (บาท)	๒๕๖๔ (บาท)	๒๕๖๕ (บาท)			
๑๐	โครงการจัดทำฐานข้อมูลเกษตรกรเพื่อการเกษตร (Big Data)	เพื่อสร้างฐานข้อมูลของเกษตรกรในพื้นที่ และปรับปรุงให้ถูกต้องเป็นปัจจุบัน สามารถนำไปประโยชน์ในการพัฒนาและแก้ไขปัญหาด้านการเกษตรในพื้นที่	เกษตรกร หมู่ที่ ๑-๑๐	-	-	๒๐,๐๐๐	๒๐,๐๐๐	-	ร้อยละของเกษตรกรที่เข้าร่วมโครงการ	มีฐานข้อมูลเกษตรกรในพื้นที่ เพื่อสร้างความเข้มแข็ง ศักยภาพ และแก้ไขปัญหาได้ถูกต้อง	สำนักปลัด
๑๑	โครงการเพิ่มศักยภาพศูนย์บริการและถ่ายทอดเทคโนโลยีการเกษตรประจำตำบล	เพื่อให้การบริหารงานศูนย์บริการและถ่ายทอดเทคโนโลยีการเกษตรประจำตำบล	ศูนย์บริการและถ่ายทอดเทคโนโลยีการเกษตรประจำตำบล	๖๐,๐๐๐	๖๐,๐๐๐	๖๐,๐๐๐	๖๐,๐๐๐	๖๐,๐๐๐	จำนวนครั้งที่ดำเนินการ	การบริหารงานศูนย์บริการและถ่ายทอดเทคโนโลยีการเกษตรประจำตำบลมีประสิทธิภาพมากขึ้น	สำนักปลัด

ที่	โครงการ	วัตถุประสงค์	เป้าหมาย (ผลผลิตของโครงการ)	งบประมาณ					ตัวชี้วัด (KPI)	ผลที่คาดว่าจะได้รับ	หน่วยงาน ที่รับผิดชอบ หลัก
				๒๕๖๑ (บาท)	๒๕๖๒ (บาท)	๒๕๖๓ (บาท)	๒๕๖๔ (บาท)	๒๕๖๕ (บาท)			
๑๒	โครงการเพิ่มศักยภาพ คณะกรรมการถ่ายทอด เทคโนโลยีการเกษตรประจำตำบล และเกษตรกรตำบลห้วยทราย	เพื่อเพิ่มศักยภาพ คณะกรรมการถ่ายทอด เทคโนโลยีการเกษตร ประจำตำบลและ เกษตรกรตำบลห้วยทราย	คณะกรรมการศูนย์ ถ่ายทอดฯ เกษตรกร หมู่ที่ ๑-๑๐	๑๐๐,๐๐๐	๑๐๐,๐๐๐	๑๐๐,๐๐๐	๑๐๐,๐๐๐	๑๐๐,๐๐๐	ร้อยละผู้เข้าร่วม โครงการ	เพิ่มประสิทธิภาพ คณะกรรมการศูนย์ ถ่ายทอดฯ และ เกษตรกร มากขึ้น	สำนักปลัด
๑๓	โครงการส่งเสริมการจัดตั้งการ เรียนรู้ โครงการอันเนื่องมาจาก พระราชดำริ	เพื่อส่งเสริมการเรียนรู้ตาม พระราชดำริ	อุดหนุนอำเภอหนองแค จำนวน ๑ ครั้ง	๔๐,๐๐๐ เงินอุดหนุน	๔๐,๐๐๐ เงินอุดหนุน	๔๐,๐๐๐ เงินอุดหนุน	๔๐,๐๐๐ เงินอุดหนุน	๔๐,๐๐๐ เงินอุดหนุน	จำนวนครั้งที่ อุดหนุน	ศูนย์เรียนรู้มี ศักยภาพมากขึ้น	กองการศึกษาฯ
รวม	๑๓ โครงการ	-	-	๓๐๐,๐๐๐	๓๐๐,๐๐๐	๘๔๐,๐๐๐	๘๔๐,๐๐๐	๘๒๐,๐๐๐	-	-	-

รายละเอียดโครงการพัฒนา
แผนพัฒนาท้องถิ่น (พ.ศ. ๒๕๖๑ - ๒๕๖๕)

องค์การบริหารส่วนตำบลห้วยทราย อำเภอหนองแค จังหวัดสระบุรี

ก. ยุทธศาสตร์จังหวัดที่ ๓ เสริมสร้างความมั่นคงและสังคมคุณภาพตามวิถีไทยภูมิปัญญาไทย

ข. ยุทธศาสตร์การพัฒนาของ อปท. ในเขตจังหวัดที่ ๑ การพัฒนาคุณภาพชีวิต

ยุทธศาสตร์ที่ ๑ การพัฒนาคุณภาพชีวิต

แผนงานงบกลาง

ที่	โครงการ	วัตถุประสงค์	เป้าหมาย (ผลผลิตของ โครงการ)	งบประมาณและที่ผ่านมา					ตัวชี้วัด (KPI)	ผลที่คาดว่าจะได้รับ	หน่วยงาน ที่รับผิดชอบ หลัก
				๒๕๖๑	๒๕๖๒	๒๕๖๓	๒๕๖๔	๒๕๖๕			
๑	โครงการช่วยเหลือประชาชน ผู้ประสบภัยพิบัติและสาธารณภัย ต่าง ๆ	เพื่อช่วยเหลือประชาชน ผู้ประสบภัยพิบัติ สาธารณ ภัย ต่าง ๆ กรณีฉุกเฉิน จำเป็นเร่งด่วน	ประชาชนในพื้นที่ที่ ได้รับความเดือดร้อน	๓๐๐,๐๐๐	๓๐๐,๐๐๐	๓๐๐,๐๐๐	๓๐๐,๐๐๐	๓๐๐,๐๐๐	ร้อยละของ ประชาชนที่ ได้รับความ ช่วยเหลือ	ประชาชน ผู้ประสบภัยได้รับ การช่วยเหลือดูแล จากหน่วยงาน	สำนักปลัด
๒	โครงการเงินสมทบระบบ หลักประกันสุขภาพในระดับตำบล	เพื่อส่งเสริมสนับสนุนการ บริการด้านสุขภาพ	ส่งเสริมหลักประกัน สุขภาพในระดับ ท้องถิ่น จำนวน ๑๐ หมู่	๒๕๐,๐๐๐	๒๕๐,๐๐๐	๒๕๐,๐๐๐	๒๕๐,๐๐๐	๒๕๐,๐๐๐	จำนวนหมู่บ้านที่ ได้รับการ สนับสนุน	ประชาชนมี สุขภาพที่แข็งแรง	กองสาธารณสุข ฯ

ที่	โครงการ	วัตถุประสงค์	เป้าหมาย (ผลผลิตของ โครงการ)	งบประมาณและที่ผ่านมา					ตัวชี้วัด (KPI)	ผลที่คาดว่าจะ ได้รับ	หน่วยงาน ที่รับผิดชอบ หลัก
				๒๕๖๑	๒๕๖๒	๒๕๖๓	๒๕๖๔	๒๕๖๕			
๓	โครงการสนับสนุนเบี้ยยังชีพผู้สูงอายุ	เพื่อให้ผู้สูงอายุในพื้นที่ได้รับการดูแลอย่างทั่วถึง	สนับสนุนเบี้ยยังชีพให้แก่ผู้สูงอายุในพื้นที่ตำบลห้วยทราย	๕,๙๙๐,๔๐๐ เงินอุดหนุน	๕,๙๙๐,๔๐๐ เงินอุดหนุน	๖,๐๒๐,๕๐๐ เงินอุดหนุน	๖,๐๒๐,๕๐๐ เงินอุดหนุน	๖,๐๒๐,๕๐๐ เงินอุดหนุน	จำนวนครั้งที่ อุดหนุน	ศูนย์เรียนรู้มี ศักยภาพมากขึ้น	กองสวัสดิการฯ
๔	โครงการสนับสนุนเบี้ยยังชีพความพิการในเขตพื้นที่ตำบลห้วยทราย	เพื่อให้ผู้พิการในพื้นที่ได้รับการดูแลอย่างทั่วถึง	สนับสนุนเบี้ยยังชีพให้แก่คนพิการในพื้นที่ตำบลห้วยทราย	๑,๘๐๕,๑๖๐ เงินอุดหนุน	๑,๖๔๗,๓๖๐ เงินอุดหนุน	๑,๖๔๗,๓๖๐ เงินอุดหนุน	๑,๖๔๗,๓๖๐ เงินอุดหนุน	๑,๖๔๗,๓๖๐ เงินอุดหนุน	จำนวนผู้พิการที่ ได้รับเบี้ย	ผู้พิการในพื้นที่ ได้รับการจัด สวัสดิการอย่าง ทั่วถึง	กองสวัสดิการฯ
๕	เงินสมทบกองทุนหลักประกันสุขภาพ	เพื่อสมทบกองทุนหลักประกันสุขภาพในระดับพื้นที่ตำบลห้วยทราย	กองทุนหลักประกันสุขภาพ	๒๖๐,๐๐๐	๒๖๐,๐๐๐	๒๖๐,๐๐๐	๒๘๐,๐๐๐	๓๐๐,๐๐๐	จำนวนกองทุน	เป็นหลักประกันใน การเสริมสร้าง สุขภาพของตำบล	กองสวัสดิการฯ
๖	เงินสมทบกองทุนสวัสดิการชุมชน	เพื่อสมทบกองทุนสวัสดิการชุมชนขององค์การบริหารส่วนตำบลห้วยทราย	กองทุนสวัสดิการชุมชน	๑๐๐,๐๐๐	๑๐๐,๐๐๐	๑๐๐,๐๐๐	๑๐๐,๐๐๐	๑๐๐,๐๐๐	จำนวนกองทุน	เป็นหลักประกัน ความมั่นคงและ เสริมสร้างความ เข้มแข็งของชุมชน	กองสวัสดิการฯ
รวม	๖ โครงการ	-	-	๘,๗๐๕,๕๖๐	๘,๕๔๗,๗๖๐	๘,๕๗๗,๘๖๐	๘,๕๙๗,๘๖๐	๘,๖๑๗,๘๖๐	-	-	-

รายละเอียดโครงการพัฒนา
แผนพัฒนาท้องถิ่น(พ.ศ.๒๕๖๑-๒๕๖๕)
องค์การบริหารส่วนตำบลห้วยทราย

ก.ยุทธศาสตร์จังหวัดที่ ๑ ส่งเสริมการค้าการลงทุนและการท่องเที่ยวในอุตสาหกรรมที่เป็นมิตรกับสิ่งแวดล้อม
ข.ยุทธศาสตร์การพัฒนาของ อปท. ในเขตจังหวัดสระบุรี ยุทธศาสตร์ที่ ๑ การพัฒนาคุณภาพชีวิต
ยุทธศาสตร์ที่ ๒ การพัฒนาการบริหารจัดการทรัพยากรธรรมชาติและสิ่งแวดล้อม
แผนงานเคหะและชุมชน

ที่	โครงการ	วัตถุประสงค์	เป้าหมาย (ผลผลิตของโครงการ)	งบประมาณ					ตัวชี้วัด (KPI)	ผลที่คาดว่าจะได้รับ	หน่วยงาน รับผิดชอบหลัก
				๒๕๖๑ (บาท)	๒๕๖๒ (บาท)	๒๕๖๓ (บาท)	๒๕๖๔ (บาท)	๒๕๖๕ (บาท)			
๑	โครงการหมู่บ้านปลอดถังขยะ	๑.เพื่อให้ชุมชนมีการจัดการสิ่งแวดล้อมที่ดี ๒.เพื่อเพิ่มประสิทธิภาพในการกำจัดขยะ ๓.เพื่อปลูกจิตสำนึกในการรักษาสิ่งแวดล้อม	หมู่บ้านในตำบลห้วยทรายปลอดถังขยะ มีสภาพแวดล้อมที่ดี	-	๕๐,๐๐๐	๑๐๐,๐๐๐	๑๐๐,๐๐๐	๑๐๐,๐๐๐	จำนวนหมู่บ้าน ทุกหมู่บ้านใน ตำบลห้วยทราย	ประชาชนมี สุขลักษณะที่ดี สภาพแวดล้อมใน หมู่บ้านดีขึ้น	กองสาธารณสุข และสิ่งแวดล้อม
๒	โครงการจัดกิจกรรมบำเพ็ญ สาธารณะประโยชน์ หมู่ที่ ๑-๑๐	เพื่อความสวยงามและเป็นระเบียบของหมู่บ้าน	จัดกิจกรรมทำความสะอาดหมู่บ้าน จำนวน ๑๐ หมู่	๕๐,๐๐๐	๕๐,๐๐๐	๕๐,๐๐๐	๕๐,๐๐๐	๕๐,๐๐๐	จำนวนหมู่บ้านที่ ดำเนินการ	หมู่บ้านมีความ สะอาดสวยงามและ ประชาชนมีความ สามัคคี	กองสาธารณสุข

ที่	โครงการ	วัตถุประสงค์	เป้าหมาย (ผลผลิตของโครงการ)	งบประมาณ					ตัวชี้วัด (KPI)	ผลที่คาดว่าจะได้รับ	หน่วยงาน รับผิดชอบหลัก
				๒๕๖๑ (บาท)	๒๕๖๒ (บาท)	๒๕๖๓ (บาท)	๒๕๖๔ (บาท)	๒๕๖๕ (บาท)			
๓	โครงการก่อสร้างอาคารเก็บ รถยนต์	เพื่อรองรับการทำงานใน องค์กรได้ทั่วถึงและ รวดเร็ว	เพิ่มอาคารโครงการ หลังคาเหล็กเทพื้น คสล. ขนาดกว้าง ๑๐เมตร ยาว ๘ เมตร ตามแบบที่ อบต.กำหนด	-	-	-	๓๐๐,๐๐๐	-	จำนวนอาคารที่ ก่อสร้าง	มีอาคารเก็บรถยนต์ ได้มาตรฐาน	กองสาธารณสุข
๔	โครงการก่อสร้างอาคารคัด แยกขยะ	เพื่อรองรับการทำงานใน องค์กรได้ทั่วถึงและ รวดเร็ว	เพิ่มอาคารโครงการ หลังคาเหล็กเทพื้น คสล. ขนาดกว้าง ๑๐เมตร ยาว ๘ เมตร ตามแบบที่ อบต.กำหนด	-	-	-	๓๐๐,๐๐๐	-	จำนวนอาคารที่ ก่อสร้าง	มีอาคารคัดแยกขยะได้ มาตรฐาน	กองสาธารณสุข

ที่	โครงการ	วัตถุประสงค์	เป้าหมาย (ผลผลิตของโครงการ)	งบประมาณ					ตัวชี้วัด (KPI)	ผลที่คาดว่าจะได้รับ	หน่วยงาน รับผิดชอบหลัก
				๒๕๖๑ (บาท)	๒๕๖๒ (บาท)	๒๕๖๓ (บาท)	๒๕๖๔ (บาท)	๒๕๖๕ (บาท)			
๕	โครงการจัดซื้อรถบรรทุกขยะ	เพื่อให้มีครุภัณฑ์ยานพาหนะใช้ในการกำจัดขยะมูลฝอยเพียงพอและเหมาะสมกับการใช้งานกับปริมาณขยะที่เกิดขึ้นในพื้นที่รับผิดชอบ	ขนาด ๖ ตัน ๖ ล้อ ตามแบบมาตรฐานครุภัณฑ์ จำนวน ๑ คัน	-	๒,๕๐๐,๐๐๐	-	-	-	จำนวนรถขยะที่จัดซื้อ	สามารถเก็บรวบรวมขยะมูลฝอยชุมชน ได้ครอบคลุมพื้นที่ ไม่มีขยะตกค้าง ทำให้ชุมชนน่าอยู่ ไม่มีแหล่งเพาะพันธุ์โรคที่มาจากขยะ	กองสาธารณสุขฯ
๖	โครงการรณรงค์การจัดทำถังขยะอินทรีย์หรือถังขยะเปียกครัวเรือน	๑. เพื่อเพิ่มประสิทธิภาพในการบริหารจัดการขยะมูลฝอยในพื้นที่ ๒. เพื่อรณรงค์และขยายผลสู่การสร้างกระบวนการมีส่วนร่วมของประชาชนในการรักษาสิ่งแวดล้อม ความร่วมมือของชุมชนในท้องถิ่น	๑.ลดปริมาณขยะมูลฝอยล้นถังขยะ ๒.กลุ่มเป้าหมายจำนวนครัวเรือนที่เข้าร่วมโครงการฯ ครัวเรือนในเขต พื้นที่ ของประชาชนทั่วไป ครัวเรือนของผู้นำกลุ่มองค์กรภาคประชาชน ครูและนักเรียนเป็นกลุ่มเป้าหมายเข้าร่วมโครงการ	๕๐,๐๐๐	๕๐,๐๐๐	๕๐,๐๐๐	๕๐,๐๐๐	๕๐,๐๐๐	จำนวนครัวเรือนที่เข้าร่วมโครงการ	ปริมาณของขยะในท้องถิ่น ต่ำลงลดลงเพื่อให้คนในท้องถิ่นตำบลมีส่วนร่วมในการทำกิจกรรมคัดแยกขยะ สร้างจิตสำนึกในการคัดแยกขยะให้แก่คนในชุมชนเพื่อให้คนในท้องถิ่น ตำบลได้มีความตระหนักถึงผลกระทบปริมาณขยะที่อาจส่งผลกระทบต่อชุมชน คนในชุมชนคัดแยกขยะถูกวิธี	กองสาธารณสุขฯ

ที่	โครงการ	วัตถุประสงค์	เป้าหมาย (ผลผลิตของโครงการ)	งบประมาณ					ตัวชี้วัด (KPI)	ผลที่คาดว่าจะได้รับ	หน่วยงาน รับผิดชอบหลัก
				๒๕๖๑ (บาท)	๒๕๖๒ (บาท)	๒๕๖๓ (บาท)	๒๕๖๔ (บาท)	๒๕๖๕ (บาท)			
๗	โครงการธนาคารขยะ หมู่ที่ ๑-๑๐	เพื่อสนับสนุนให้ประชาชนคัดแยกขยะจากต้นทาง	จัดทำธนาคารขยะเคลื่อนที่หมู่บ้านละ ๑ หมู่	-	-	๑๐๐,๐๐๐	-	-	จำนวนหมู่บ้านที่ดำเนินการ	-หมู่บ้านสะอาดสวยงาม -ปริมาณขยะในชุมชนลดน้อยลง	กองสาธารณสุขฯ
๘	โครงการอนุรักษ์สิ่งแวดล้อมและทรัพยากรธรรมชาติ	สนับสนุนการอนุรักษ์ทรัพยากรธรรมชาติและสิ่งแวดล้อม	การอนุรักษ์ทรัพยากรธรรมชาติและสิ่งแวดล้อม	๑๐,๐๐๐	๑๐,๐๐๐	๑๐,๐๐๐	๑๐,๐๐๐	๑๐,๐๐๐	จำนวนโครงการที่ดำเนินการ	ประชาชนหันมาสนใจอนุรักษ์สิ่งแวดล้อมและทรัพยากรธรรมชาติและสิ่งแวดล้อม	กองสาธารณสุขฯ
๙	โครงการจัดซื้อถังขยะพลาสติกและชุดคัดแยกขยะชนิดตะแกรงเหล็ก หมู่ที่ ๑-๑๐	เพื่อใช้ในการรักษาความสะอาดในพื้นที่ หมู่ที่ ๑-๑๐	จัดซื้อถังขยะพลาสติกและชุดคัดแยกขยะตะแกรงเหล็ก หมู่ที่ ๑-๑๐	-	-	๑๐๐,๐๐๐	-	-	จำนวนหมู่บ้านที่ดำเนินการ	ประชาชนหันมาสนใจอนุรักษ์สิ่งแวดล้อมและทรัพยากรธรรมชาติและสิ่งแวดล้อม	กองสาธารณสุขฯ
รวม	๙ โครงการ	-	-	๑๑๐,๐๐๐	๒,๕๖๐,๐๐๐	๔๑๐,๐๐๐	๘๑๐,๐๐๐	๒๑๐,๐๐๐	-	-	-

รายละเอียดโครงการพัฒนา
 แผนพัฒนาท้องถิ่น (พ.ศ. ๒๕๖๑ - ๒๕๖๕)
 องค์การบริหารส่วนตำบลห้วยทราย อำเภอหนองแค จังหวัดสระบุรี

- ก. ยุทธศาสตร์จังหวัดที่ ๔ เสริมสร้างระบบบริการสาธารณะตามหลักธรรมาภิบาลและมีคุณภาพตามมาตรฐาน
- ข. ยุทธศาสตร์การพัฒนาของ อปท. ในเขตจังหวัดที่ ๔ การพัฒนาองค์กรและบุคลากรภาครัฐสู่การบริหารจัดการที่ดี
- ยุทธศาสตร์ที่ ๔ การพัฒนาองค์กรและบุคลากรภาครัฐสู่การบริหารจัดการที่ดี
- แผนงานบริหารทั่วไป

ที่	โครงการ	วัตถุประสงค์	เป้าหมาย (ผลผลิตของ โครงการ)	งบประมาณ					ตัวชี้วัด (KPI)	ผลที่คาดว่าจะได้รับ	หน่วยงาน ที่รับผิดชอบ หลัก
				๒๕๖๑ (บาท)	๒๕๖๒ (บาท)	๒๕๖๓ (บาท)	๒๕๖๔ (บาท)	๒๕๖๕ (บาท)			
๑	โครงการสำรวจความพึงพอใจของประชาชนผู้รับบริการ องค์การบริหารส่วนตำบล ห้วยทราย	เพื่อสำรวจความพึงพอใจของประชาชนผู้รับบริการ องค์การบริหารส่วนตำบล ห้วยทราย	ผู้รับบริการ จำนวน ๑๐๐ คน	๑๕,๐๐๐	๑๕,๐๐๐	๑๕,๐๐๐	๑๕,๐๐๐	๑๕,๐๐๐	ร้อยละของผล การประเมิน	อบต.ได้รับทราบ ระดับความพึง พอใจและนำมา ปรับปรุงการ บริการให้มี ประสิทธิภาพ	สำนักปลัด

ที่	โครงการ	วัตถุประสงค์	เป้าหมาย (ผลผลิตของโครงการ)	งบประมาณ					ตัวชี้วัด (KPI)	ผลที่คาดว่าจะได้รับ	หน่วยงาน ที่รับผิดชอบ หลัก
				๒๕๖๑ (บาท)	๒๕๖๒ (บาท)	๒๕๖๓ (บาท)	๒๕๖๔ (บาท)	๒๕๖๕ (บาท)			
๒	โครงการฝึกอบรมเสริมสร้าง คุณธรรม จริยธรรม แก่บุคลากร องค์การบริหารส่วนตำบ่วยทราย	เพื่อสร้างความรู้ความ เข้าใจในเรื่องคุณธรรม จริยธรรม และนำมาปรับ ใช้ในการปฏิบัติงานและ ชีวิตประจำวัน	คณะผู้บริหารท้องถิ่น สมาชิกสภาท้องถิ่น เจ้าหน้าที่ท้องถิ่นและ ผู้นำหมู่บ้านฯลฯ	๒๐,๐๐๐	๒๐,๐๐๐	๓๐,๐๐๐	๓๐,๐๐๐	๓๐,๐๐๐	ร้อยละของ จำนวนผู้เข้าร่วม โครงการ	ผู้เข้ารับการอบรม มีความรู้ความ เข้าใจ และนำหลัก คุณธรรม จริยธรรม มาใช้ใน การปฏิบัติงาน	สำนักปลัด
๓	โครงการส่งเสริมประชาธิปไตย และการมีส่วนร่วมของบุคลากร ผู้นำชุมชนและประชาชน	เพื่อกระตุ้นให้ ประชาชนตระหนักถึง ความสำคัญของ กระบวนการ ประชาธิปไตยและการ มีส่วนร่วมทั้งระดับ ท้องถิ่นและระดับชาติ สร้างความสัมพันธ์อันดี ระหว่างประชาชนกับ ส่วนราชการ	คณะผู้บริหาร สมาชิก สภา อบต. ผู้นำชุมชน พนักงาน/ เจ้าหน้าที่ ประชาชน ในเขตพื้นที่	-	-	๓๐,๐๐๐	๓๐,๐๐๐	๓๐,๐๐๐	ร้อยละของ จำนวนผู้เข้าร่วม โครงการ	ผู้เข้ารับการอบรม มีความรู้ความ เข้าใจในระบอบ การปกครองของ ไทยและตระหนัก ถึงการมีส่วนร่วม	สำนักปลัด

ที่	โครงการ	วัตถุประสงค์	เป้าหมาย (ผลผลิตของโครงการ)	งบประมาณ					ตัวชี้วัด (KPI)	ผลที่คาดว่าจะได้รับ	หน่วยงาน ที่รับผิดชอบ หลัก
				๒๕๖๑ (บาท)	๒๕๖๒ (บาท)	๒๕๖๓ (บาท)	๒๕๖๔ (บาท)	๒๕๖๕ (บาท)			
๔	อุดหนุนโครงการพัฒนาและส่งเสริมศักยภาพศูนย์การเรียนรู้โครงการอันเนื่องมาจากพระราชดำริในระดับตำบล อำเภอหนองแค จังหวัดสระบุรี	เพื่อเป็นค่าใช้จ่ายในการดำเนินการโครงการพัฒนาและส่งเสริมศักยภาพศูนย์การเรียนรู้โครงการอันเนื่องมาจากพระราชดำริในระดับตำบล อำเภอหนองแค จังหวัดสระบุรี	ที่ทำการปกครองอำเภอหนองแค	๔๐,๐๐๐	๔๐,๐๐๐	๔๐,๐๐๐	๔๐,๐๐๐	๔๐,๐๐๐	๑ แห่ง	เพิ่มศักยภาพศูนย์การเรียนรู้โครงการอันเนื่องมาจากพระราชดำริในระดับตำบล อำเภอหนองแค จังหวัดสระบุรี	สำนักปลัด
๕	โครงการกิจกรรมยกย่องเชิดชูเกียรติแก่บุคคล หน่วยงานองค์กร ผู้ทำประโยชน์ ผู้เสียสละ และผู้มีจิตสาธารณะ	เพื่อยกย่อง และเชิดชูเกียรติแก่บุคคล หน่วยงานองค์กร ผู้ทำประโยชน์ ผู้เสียสละ และผู้มีจิตสาธารณะ ให้เป็นแบบอย่างที่ดีในการปฏิบัติตน	บุคคล หน่วยงานองค์กร ในเขตพื้นที่	-	-	๑๐,๐๐๐	๑๐,๐๐๐	๑๐,๐๐๐	จำนวนผู้เข้าร่วมโครงการ	สร้างขวัญและกำลังใจให้แก่บุคคล หน่วยงานองค์กร ผู้ทำประโยชน์ ผู้เสียสละ และผู้มีจิตสาธารณะ ในการปฏิบัติตน	สำนักปลัด
๖	โครงการเชิดชูเกียรติประชาชนผู้ปฏิบัติตามปรัชญาเศรษฐกิจพอเพียง	เพื่อเสริมสร้างความซื่อสัตย์สุจริตและปลูกฝังทัศนคติวัฒนธรรมที่ดีในการต่อต้านทุจริต มุ่งเน้นการใช้ชีวิตอย่างประหยัดและเป็นแบบอย่างที่ดี	ประชาชนที่ปฏิบัติตามปรัชญาเศรษฐกิจพอเพียง	-	-	๑๐,๐๐๐	-	-	จำนวนผู้เข้าร่วมโครงการ	ประชาชนในพื้นที่ได้ปฏิบัติตามปรัชญาเศรษฐกิจพอเพียงโดยใช้ชีวิตอย่างประหยัดและเป็นแบบอย่างที่ดี	สำนักปลัด

ที่	โครงการ	วัตถุประสงค์	เป้าหมาย (ผลผลิตของโครงการ)	งบประมาณ					ตัวชี้วัด (KPI)	ผลที่คาดว่าจะได้รับ	หน่วยงาน ที่รับผิดชอบ หลัก
				๒๕๖๑ (บาท)	๒๕๖๒ (บาท)	๒๕๖๓ (บาท)	๒๕๖๔ (บาท)	๒๕๖๕ (บาท)			
๗	โครงการฝึกอบรมและศึกษาดูงานพัฒนาบุคลากร ผู้นำชุมชนและผู้นำเพื่อประโยชน์	เพื่อส่งเสริมพัฒนา ศักยภาพบุคลากร ผู้นำชุมชนและผู้นำเพื่อประโยชน์สามารถนำหลักปรัชญาเศรษฐกิจพอเพียงเป็นแนวทางในการบริหารจัดการองค์กร ด้านพัฒนาท้องถิ่น	บุคลากร ผู้นำชุมชน และผู้นำเพื่อประโยชน์	-	๕๐๐,๐๐๐	-	-	-	ร้อยละของจำนวนผู้เข้าร่วมโครงการ	ผู้เข้ารับการอบรมมีความรู้ ทักษะ ประสพการณ์มาเป็นแนวทางในการพัฒนาตนเองและหน่วยงาน	สำนักปลัด
๘	โครงการฝึกอบรมและศึกษาดูงานพัฒนาศักยภาพบุคลากร	เพื่อส่งเสริมความรู้ความเข้าใจและมี โลกทัศน์ที่กว้างไกล ของบุคลากรในองค์กรเพื่อนำมาปรับปรุงในการบริหาร การปฏิบัติงานให้มีศักยภาพมากขึ้น	คณะผู้บริหาร สมาชิกสภา เจ้าหน้าที่ท้องถิ่นและผู้นำหมู่บ้านกลุ่ม อสม. ฯลฯ	-	-	๕๐๐,๐๐๐	๕๐๐,๐๐๐	๕๐๐,๐๐๐	ร้อยละของจำนวนผู้เข้าร่วมโครงการ	ส่งเสริมและพัฒนาความรู้ ความสามารถ และโลกทัศน์ที่กว้างไกล ซึ่งก่อให้เกิดการเรียนรู้ จากการ ทำงานร่วมกันของผู้เข้าร่วมโครงการ	สำนักปลัด

ที่	โครงการ	วัตถุประสงค์	เป้าหมาย (ผลผลิตของโครงการ)	งบประมาณ					ตัวชี้วัด (KPI)	ผลที่คาดว่าจะได้รับ	หน่วยงาน ที่รับผิดชอบ หลัก
				๒๕๖๑ (บาท)	๒๕๖๒ (บาท)	๒๕๖๓ (บาท)	๒๕๖๔ (บาท)	๒๕๖๕ (บาท)			
๙	โครงการฝึกอบรมเสริมสร้างการทำงานเป็นทีมเพื่อพัฒนาศักยภาพบุคลากร	เพื่อส่งเสริมความรัก ความสามัคคีก่อให้เกิดการทำงานเป็นทีม เกิดการพัฒนาการปฏิบัติบริการสาธารณะ	คณะผู้บริหาร สมาชิกสภา อบต. พนักงานส่วนตำบล ลูกจ้างประจำ และ พนักงานจ้าง	-	๑๐๐,๐๐๐	๑๕๐,๐๐๐	๑๕๐,๐๐๐	๑๕๐,๐๐๐	ร้อยละของ จำนวนผู้เข้าร่วม โครงการ	บุคลากรมีความรัก ความสามัคคี ปฏิบัติร่วมกันได้ อย่างมี ประสิทธิภาพ	สำนักปลัด
๑๐	โครงการเสริมสร้างความซื่อสัตย์สุจริต ในการต่อต้านการทุจริต	เพื่อเสริมสร้างความซื่อสัตย์ สุจริต ในการต่อต้านการทุจริต	คณะผู้บริหาร สมาชิกสภา อบต. พนักงานส่วนตำบล ลูกจ้างประจำ และ พนักงานจ้าง	๑๐,๐๐๐	๑๐,๐๐๐	๑๐,๐๐๐	๑๐,๐๐๐	๑๐,๐๐๐	ร้อยละของ จำนวนผู้เข้าร่วม โครงการ	บุคลากรของ อบต. มีสำนึกที่ดีและ ตระหนักในการ ปฏิบัติหน้าที่ด้วย ความซื่อสัตย์ สุจริต	สำนักปลัด
๑๑	ค่าใช้จ่ายในการจัดการเลือกตั้งท้องถิ่น	เพื่อดำเนินการจัดการเลือกตั้งผู้บริหาร และสมาชิกสภาท้องถิ่น	เลือกตั้งผู้บริหาร ท้องถิ่น เลือกตั้งสมาชิกสภา ท้องถิ่น	๒๐๐,๐๐๐	๒๐๐,๐๐๐	๔๐๐,๐๐๐	๒๐๐,๐๐๐	๒๐๐,๐๐๐	จำนวนผู้บริหาร ท้องถิ่น และ สมาชิกสภา ท้องถิ่นที่ได้รับ เลือกตั้ง	การดำเนินการ เลือกตั้งเป็นไปตาม ประกาศ กกต.	สำนักปลัด
๑๒	โครงการจัดทำแผนที่ภาษีและทะเบียนทรัพย์สิน	เพื่อในการจัดทำแผนที่ภาษีและทะเบียนทรัพย์สินในเขตพื้นที่	จัดทำแผนที่ภาษีและ ทะเบียนทรัพย์สินให้ ครอบคลุมพื้นที่ใน ตำบลห้วยทราย หมู่ที่ ๑-๑๐	๓๐๐,๐๐๐	๓๐๐,๐๐๐	๓๐๐,๐๐๐	๓๐๐,๐๐๐	๓๐๐,๐๐๐	พื้นที่ในตำบล ห้วยทราย หมู่ที่ ๑-๑๐	๑.มีรายได้ที่เพิ่มขึ้น ๒.มีข้อมูลของด้าน การคลังครบถ้วน ๓.สามารถบริหาร ได้อย่างมี ประสิทธิภาพ ๔.มีระบบจัดเก็บ ภาษีที่แน่นอน	กองคลัง

ที่	โครงการ	วัตถุประสงค์	เป้าหมาย (ผลผลิตของโครงการ)	งบประมาณ					ตัวชี้วัด (KPI)	ผลที่คาดว่าจะได้รับ	หน่วยงาน ที่รับผิดชอบ หลัก
				๒๕๖๑ (บาท)	๒๕๖๒ (บาท)	๒๕๖๓ (บาท)	๒๕๖๔ (บาท)	๒๕๖๕ (บาท)			
๑๓	อุดหนุนโครงการจัดกิจกรรมวันสำคัญของศาสนาและพระมหากษัตริย์	เพื่อสนับสนุนการจัดโครงการกิจกรรมประเพณีวัฒนธรรม และงานรัฐพิธีอำเภอหนองแค	ที่ทำการปกครองอำเภอหนองแค	๑๕,๐๐๐	๑๕,๐๐๐	๑๕,๐๐๐	๑๕,๐๐๐	๑๕,๐๐๐	จำนวนครั้งที่จัดโครงการกิจกรรม	เพิ่มประสิทธิภาพการดำเนินงานโครงการกิจกรรมฯ ของอำเภอหนองแค	สำนักปลัด
๑๔	จัดซื้อรถตู้	เพื่อสำหรับการปฏิบัติงานราชการ	จำนวน ๑ คัน	-	-	๑,๐๐๐,๐๐๐	-	-	๑ คัน	อบต.มีความสะดวก รวดเร็วในการปฏิบัติราชการ	สำนักปลัด
๑๕	จัดซื้อรถบรรทุก	เพื่อสำหรับการปฏิบัติงานราชการ	ขนาด ๑ ตัน แบบดับเบิลแค้นับจำนวน ๑ คัน	-	-	๗๘๗,๐๐๐	-	-	๑ คัน	อบต.มีความสะดวก รวดเร็วในการปฏิบัติราชการ	สำนักปลัด

ที่	โครงการ	วัตถุประสงค์	เป้าหมาย (ผลผลิตของโครงการ)	งบประมาณ					ตัวชี้วัด (KPI)	ผลที่คาดว่าจะได้รับ	หน่วยงาน ที่รับผิดชอบ หลัก
				๒๕๖๑ (บาท)	๒๕๖๒ (บาท)	๒๕๖๓ (บาท)	๒๕๖๔ (บาท)	๒๕๖๕ (บาท)			
๑๖	โครงการซ่อมแซมปรับปรุงหอกระจายข่าว หมู่ที่ ๑-๑๐	เพื่อประชาสัมพันธ์ข้อมูลข่าวสารให้ประชาชนรับทราบอย่างทั่วถึงและรวดเร็ว	หมู่ที่ ๑-๑๐	๑๐๐,๐๐๐	-	-	-	๑๐๐,๐๐๐	จำนวนหมู่บ้านที่ได้ดำเนินการ	ประชาชนได้รับทราบข้อมูลข่าวสารอย่างทั่วถึงและรวดเร็ว	สำนักปลัด
๑๗	โครงการจัดซื้อเครื่องเสียงประชาสัมพันธ์ตามสาย หมู่ที่ ๙	เพื่อใช้สำหรับการประชาสัมพันธ์ และกิจกรรมการประชาสัมพันธ์ต่าง ๆ	เครื่องเสียงประชาสัมพันธ์พร้อมอุปกรณ์ จำนวน ๑ ชุด	๑๒๐,๐๐๐	-	-	-	-	๑ ชุด	มีอุปกรณ์สำหรับการประชาสัมพันธ์ และกิจกรรมการประชาสัมพันธ์ต่าง ๆ	สำนักปลัด
๑๘	โครงการก่อสร้างหอกระจายข่าว หมู่ที่ ๒	เพื่อเป็นช่องรับรู้ข้อมูลข่าวสารของประชาชนได้อย่างทั่วถึง	ติดตั้งหอกระจายข่าว หมู่ที่ ๒	-	-	๑๕๐,๐๐๐	-	-	๑ จุด	ประชาชนได้รับทราบข้อมูลข่าวสารทางราชการอย่างทั่วถึง	สำนักปลัด

ที่	โครงการ	วัตถุประสงค์	เป้าหมาย (ผลผลิตของ โครงการ)	งบประมาณ					ตัวชี้วัด (KPI)	ผลที่คาดว่าจะ ได้รับ	หน่วยงาน ที่รับผิดชอบ หลัก
				๒๕๖๑ (บาท)	๒๕๖๒ (บาท)	๒๕๖๓ (บาท)	๒๕๖๔ (บาท)	๒๕๖๕ (บาท)			
๑๙	โครงการติดตั้งป้ายประชาสัมพันธ์ หมู่ที่ ๖	เพื่อเป็นช่องทางการเผยแพร่ประชาสัมพันธ์ข่าวสารและการรับรู้ นโยบาย กิจกรรมต่าง ๆ ของ อบต.	หมู่ที่ ๖ จำนวน ๓ จุด	-	-	๖๐,๐๐๐	-	-	๓ จุด	ประชาชนได้รับทราบข้อมูลข่าวสารอย่างทั่วถึงและรวดเร็ว	สำนักปลัด
๒๐	โครงการปรับปรุงต่อเติมซ่อมแซมอาคารที่ทำการ อบต.	เพื่อปรับปรุงสถานที่ทำงานให้พร้อมในการปฏิบัติงานและบริการประชาชน	รองรับการบริการประชาชน	-	-	๕๐๐,๐๐๐	-	-	จำนวนพื้นที่ที่ต่อเติม	มีสถานที่เหมาะสมและสะดวกในการบริการประชาชน	สำนักปลัด
๒๑	โครงการปรับปรุงห้องประชุม อบต.ห้วยทราย	เพื่อรองรับการกิจกรรมการดำเนินงานกิจการสภาให้สะดวกและเพียงพอ	ห้องประชุม อบต.ห้วยทราย	-	-	๕๐๐,๐๐๐	๕๐๐,๐๐๐	-	๑ แห่ง	มีห้องประชุมได้มาตรฐาน	สำนักปลัด
๒๒	โครงการปูพื้นยางกันกระแทกสนามเด็กเล่นศูนย์พัฒนาเด็กเล็ก หมู่ที่ ๓	เพื่อป้องกันอันตรายจากการกระแทกในการทำกิจกรรมต่างๆของศูนย์พัฒนาเด็กเล็ก	เพื่อความปลอดภัยในการทำกิจกรรมต่างๆของเด็กในศูนย์พัฒนาเด็กเล็ก	-	๒๔๐,๐๐๐	-	-	-	จำนวนสถานที่ที่ดำเนินการ	เด็กในศูนย์พัฒนาเด็กเล็กได้รับความปลอดภัยในสถานที่จัดกิจกรรมต่างๆ	กองการศึกษาฯ

ที่	โครงการ	วัตถุประสงค์	เป้าหมาย (ผลผลิตของโครงการ)	งบประมาณ					ตัวชี้วัด (KPI)	ผลที่คาดว่าจะได้รับ	หน่วยงาน ที่รับผิดชอบ หลัก
				๒๕๖๑ (บาท)	๒๕๖๒ (บาท)	๒๕๖๓ (บาท)	๒๕๖๔ (บาท)	๒๕๖๕ (บาท)			
๒๓	จัดซื้อที่ดินก่อสร้างสำนักงาน อบต.	เพื่อให้มีสถานปฏิบัติงาน และรองรับการบริการของ ประชาชนที่เหมาะสม เพียงพอ กับภารกิจของ อบต.	จำนวนไม่น้อย กว่า ๓-๕ ไร่	-	-	-	๔,๐๐๐,๐๐๐	-	จำนวนที่ดิน/ไร่	มีสถานปฏิบัติงาน เพื่อรองรับการ บริการของ ประชาชนที่ เหมาะสม เพียงพอ กับภารกิจของ อบต.	สำนักปลัด
๒๔	จัดซื้อที่ดินเพื่อก่อสร้างที่จอดรถ รถบรรทุกขยะ และอาคารเก็บ พัสดุ	เพื่อจัดซื้อที่ดินสำหรับ ก่อสร้างที่จอดรถบรรทุก ขยะ และอาคารเก็บพัสดุ	จำนวนไม่น้อยกว่า ๑-๒ ไร่	-	-	-	๑,๕๐๐,๐๐๐	-	จำนวนที่ดิน/ไร่	มีสถานสำหรับจอด รถและเก็บพัสดุ ให้ เกิดความปลอดภัย และเป็นระเบียบ เรียบร้อย	สำนักปลัด
๒๕	โครงการก่อสร้างอาคารจอดรถ รถยนต์	เพื่อให้มีสถานที่จอดรถ ส่วนกลางและรถของ ประชาชนที่มาใช้บริการให้ เพียงพอ และปลอดภัย	จำนวนไม่น้อยกว่า ๑-๒ ไร่	-	-	๑๕๐,๐๐๐	-	-	จำนวน ๑ แห่ง	มีสถานสำหรับจอด รถ เพียงพอ ปลอดภัยและเป็น ระเบียบเรียบร้อย	สำนักปลัด
๒๖	อุดหนุนโครงการบูรณาการในการ บริหารจัดการศูนย์ปฏิบัติการร่วม ในการช่วยเหลือประชาชนของ องค์กรปกครองส่วนท้องถิ่น	เพื่อช่วยเหลือประชาชนใน พื้นที่และสนับสนุนการ ดำเนินกิจกรรมของศูนย์ ปฏิบัติการร่วม	อปท.เจ้าภาพดำเนิน โครงการ	๑๕,๐๐๐	๑๕,๐๐๐	๑๕,๐๐๐	๑๕,๐๐๐	๑๕,๐๐๐	จำนวน ๑ แห่ง	เพิ่มศักยภาพการ บริหารงานศูนย์ ปฏิบัติการร่วม ช่วยเหลือ ประชาชน	สำนักปลัด
รวม	๒๖ โครงการ	-	-	๘๓๕,๐๐๐	๑,๔๕๕,๐๐๐	๔,๖๗๒,๐๐๐	๗,๓๑๕,๐๐๐	๑,๔๑๕,๐๐๐	-	-	-

รายละเอียดโครงการพัฒนา
แผนพัฒนาท้องถิ่น(พ.ศ.๒๕๖๑-๒๕๖๕)
องค์การบริหารส่วนตำบลห้วยทราย

ก.ยุทธศาสตร์จังหวัดที่ ๑ ส่งเสริมการค้าการลงทุนและการท่องเที่ยวในอุตสาหกรรมที่เป็นมิตรกับสิ่งแวดล้อม

ข.ยุทธศาสตร์การพัฒนาของ อปท. ในเขตจังหวัดสระบุรี ยุทธศาสตร์ที่ ๑ การพัฒนาคุณภาพชีวิต

ยุทธศาสตร์ที่ ๑ ด้านโครงสร้างพื้นฐาน

แผนงานเคหะและชุมชน

ที่	โครงการ	วัตถุประสงค์	เป้าหมาย (ผลผลิตของโครงการ)	งบประมาณ					ตัวชี้วัด (KPI)	ผลที่คาดว่าจะได้รับ	หน่วยงานรับผิดชอบหลัก
				๒๕๖๑ (บาท)	๒๕๖๒ (บาท)	๒๕๖๓ (บาท)	๒๕๖๔ (บาท)	๒๕๖๕ (บาท)			
๑	โครงการก่อสร้างลานกีฬาคอนกรีตออกกำลังกายกลางแจ้งพร้อมอุปกรณ์ หมู่ที่ ๑-๑๐	เพื่อให้ประชาชนมีพื้นที่สำหรับออกกำลังกายเพื่อสุขภาพที่แข็งแรง	ก่อสร้างลานคอนกรีตออกกำลังกายกลางแจ้งพร้อมอุปกรณ์ จำนวน ๑๐ หมู่	-	-	๑,๐๐๐,๐๐๐	-	-	จำนวนหมู่บ้านที่ดำเนินการ	เพื่อประชาชนมีสถานที่ในการออกกำลังกาย สุขภาพแข็งแรง	-กองสำนักปลัด -กองการศึกษา
๒	โครงการขยายเขตไฟฟ้าแบบหุ้มฉนวนบริเวณถนนเส้นบ้านนายประโยชน์ หมู่ที่ ๕	เพื่อให้ประชาชนมีความปลอดภัยในชีวิตและทรัพย์สิน	ขยายเขตไฟฟ้าแบบหุ้มฉนวนความยาวระยะแนวเขต ๕๐๐ เมตร จำนวน ๑ จุด	-	-	๒๐๐,๐๐๐	-	-	จำนวนหมู่บ้านที่ดำเนินการ	ประชาชนมีความปลอดภัยในชีวิตและทรัพย์สินมากขึ้น	-กองช่าง -การไฟฟ้าส่วนภูมิภาค

ที่	โครงการ	วัตถุประสงค์	เป้าหมาย (ผลผลิตของโครงการ)	งบประมาณ					ตัวชี้วัด (KPI)	ผลที่คาดว่าจะได้รับ	หน่วยงานรับผิดชอบหลัก
				๒๕๖๑ (บาท)	๒๕๖๒ (บาท)	๒๕๖๓ (บาท)	๒๕๖๔ (บาท)	๒๕๖๕ (บาท)			
๓	โครงการสร้างคานาคอนกรีตสำหรับลำห้วยสาธารณะ หมู่ที่ ๖	เพื่อให้น้ำไหลผ่านได้สะดวก	ก่อสร้างคานาคอนกรีตสาธารณะจำนวน ๑ แห่ง	-	๑๕๐,๐๐๐	-	-	-	จำนวนคานาคอนกรีตที่ก่อสร้าง	ป้องกันการตื่นเงินของลำน้ำห้วยทราย	-กองช่าง
๔	โครงการติดตั้งไฟฟ้าส่องแสงสว่างแบบใช้พลังงานแสงอาทิตย์ (โซลาร์เซลล์) จำนวน ๕๒ โคม หมู่ที่ ๑ ต. ห้วยทราย อ.หนองแค จ.สระบุรี	๑. เพื่อเป็นการลดอุบัติเหตุทางถนนด้วยการเพิ่มไฟส่องสว่าง ๒. เพื่อลดการใช้พลังงานไฟฟ้า ๓. ประหยัดงบประมาณในการใช้จ่ายในการบำรุงและรักษาระบบ ๓. เพื่อประหยัดพลังงานด้วยการใช้พลังงานทางเลือก	ติดตั้งไฟฟ้าส่องสว่างแบบใช้พลังงานแสงอาทิตย์ (โซลาร์เซลล์) เสาสูง ๙ เมตร จำนวน ๕๒ โคม	๕,๐๐๐,๐๐๐	๕,๐๐๐,๐๐๐	-	๕,๐๐๐,๐๐๐	-	จำนวนโคมไฟที่ดำเนินการ	๑. ถนนในพื้นที่ที่มีไฟฟ้าส่องแสงสว่างเพิ่มความปลอดภัยในชีวิตและทรัพย์สิน ๒. ประหยัดงบประมาณในการจ่ายค่าไฟฟ้า	-กองช่าง -อบจ.สระบุรี
รวม	๔ โครงการ	-	-	๕๐๐,๐๐๐	๕,๑๕๐,๐๐๐	๑,๒๐๐,๐๐๐	๕,๐๐๐,๐๐๐	-	-	-	-

รายละเอียดโครงการพัฒนา
แผนพัฒนาท้องถิ่น(พ.ศ.๒๕๖๑-๒๕๖๕)
องค์การบริหารส่วนตำบลห้วยทราย

ยุทธศาสตร์จังหวัดที่ ๑ ส่งเสริมการค้าการลงทุนและการท่องเที่ยวในอุตสาหกรรมที่เป็นมิตรกับสิ่งแวดล้อม
ยุทธศาสตร์การพัฒนาของ อปท. ในเขตจังหวัดสระบุรี ยุทธศาสตร์ที่ ๑ การพัฒนาคุณภาพชีวิต
ยุทธศาสตร์ที่ ๑ ด้านโครงสร้างพื้นฐาน
แผนงานอุตสาหกรรมและการโยธา

ที่	โครงการ	วัตถุประสงค์	เป้าหมาย (ผลผลิตของโครงการ)	งบประมาณ					ตัวชี้วัด (KPI)	ผลที่คาดว่าจะได้รับ	หน่วยงาน รับผิดชอบหลัก
				๒๕๖๑ (บาท)	๒๕๖๒ (บาท)	๒๕๖๓ (บาท)	๒๕๖๔ (บาท)	๒๕๖๕ (บาท)			
๑	โครงการก่อสร้างปรับปรุงถนน คสล.ม.๑ เส้นหนองแคเก่าสี่แยก ต้นโพธิ์ – รอยต่อเทศบาล	เพื่อให้ประชาชนได้มี ถนนสำหรับการ คมนาคม	ก่อสร้างปรับปรุงถนน คสล. กว้าง ๖.๐๐ เมตร ยาว ๖๘๐ เมตร จำนวน ๑ สาย	๒,๐๐๐,๐๐๐	-	-	-	-	จำนวนถนนที่ ปรับปรุง	ครัวเรือนมีการ คมนาคม ที่สะดวกมากขึ้น	-อบจ. -กองช่าง
๒	โครงการก่อสร้างถนนลาดยาง แอสฟัลต์ติกส์ หมู่ที่ ๗ สาย เลียบริมงานถึงเขตเทศบาล หินกอง	เพื่อให้ประชาชนได้มี ถนนสำหรับการ คมนาคม	กว้าง ๕ เมตร ยาว ๒,๐๐๐ เมตร	-	-	-	๓,๕๐๐,๐๐๐	-	จำนวนถนนที่ ดำเนินการ	ครัวเรือนมีการ คมนาคมที่สะดวก มากขึ้น	กองช่าง อบจ.สระบุรี อบต.ห้วยทราย

ที่	โครงการ	วัตถุประสงค์	เป้าหมาย (ผลผลิตของโครงการ)	งบประมาณ					ตัวชี้วัด (KPI)	ผลที่คาดว่าจะได้รับ	หน่วยงาน รับผิดชอบหลัก
				๒๕๖๑ (บาท)	๒๕๖๒ (บาท)	๒๕๖๓ (บาท)	๒๕๖๔ (บาท)	๒๕๖๕ (บาท)			
๓	โครงการก่อสร้างถนนลาดยางมะตอยแอสฟัลท์ติกส์คอนกรีต ที่มีส่วนผสมของยางพารา หมู่๗ เชื่อมต่อเขตเทศบาลตำบลหินกอง	เพื่อให้ประชาชนได้มีถนนสำหรับการคมนาคม	ขนาด กว้าง ๕ เมตร ยาว ๙๐๐ เมตร หนา ๐.๕ ซม.	-	-	-	๒,๑๐๐,๐๐๐	-	จำนวนหมู่บ้านที่ดำเนินการ	ครัวเรือนมีการคมนาคมที่สะดวกมากขึ้น	อบจ.สระบุรี อบต.ห้วยทราย

ที่	โครงการ	วัตถุประสงค์	เป้าหมาย (ผลผลิตของโครงการ)	งบประมาณ					ตัวชี้วัด (KPI)	ผลที่คาดว่าจะได้รับ	หน่วยงาน รับผิดชอบหลัก
				๒๕๖๑ (บาท)	๒๕๖๒ (บาท)	๒๕๖๓ (บาท)	๒๕๖๔ (บาท)	๒๕๖๕ (บาท)			
๔	โครงการขยายผิวทางจราจรสอง ฝั่งถนนสายหนองแคเก่า หมู่ที่ ๑,๓ และหมู่ที่ ๔	เพื่อให้ประชาชนได้มี ถนนสำหรับการ คมนาคม	๑. ขยายผิวจราจรฝั่งซ้าย สายหนองแคเก่า วางท่อ คอนกรีตเสริมเหล็ก สำเร็จรูป Box Culverts ขนาด ๒.๑๐x๒.๑๐x๒.๐๐x๑.๐ ๐ เมตร จำนวน ๑ แถว พร้อมบ่อพักคอนกรีตเสริม เหล็ก จำนวน ๑๐๐ บ่อ ระยะทางรวมทั้งสิ้น ๑,๕๐๐ เมตร และขยาย ผิวจราจรแอสฟัลท์ติกส์ คอนกรีตกว้าง ๒.๐๐ เมตร ยาวตลอดแนวเขต ทางฝั่งซ้ายพร้อมทางเท้า กว้าง ๑.๕๐ เมตร ตลอด แนวถนนฝั่งซ้าย งบประมาณ ๙,๙๓๘,๐๐๐ บาท ไฟฟ้าสาธารณะพาด ผ่านในเขตทาง ๒. ต้องการขยายผิวทาง จราจรฝั่งขวาถนนสาย หนองแคเก่าวางท่อ คอนกรีตเสริมเหล็ก สำเร็จรูป	-	-	๑๕,๐๗๓,๐๐๐	๑๕,๐๗๓,๐๐๐	-	จำนวน หมู่บ้านที่ ดำเนินการ	ครัวเรือนมีการ คมนาคมที่สะดวก มากขึ้น	กองช่าง

ที่	โครงการ	วัตถุประสงค์	เป้าหมาย (ผลผลิตของโครงการ)	งบประมาณ					ตัวชี้วัด (KPI)	ผลที่คาดว่าจะได้รับ	หน่วยงาน รับผิดชอบหลัก
				๒๕๖๑ (บาท)	๒๕๖๒ (บาท)	๒๕๖๓ (บาท)	๒๕๖๔ (บาท)	๒๕๖๕ (บาท)			
			๒.ต้องการขยายผิวทางจราจร ฝั่งขวาด้านสายหนองแคเก่า วางท่อคอนกรีตเสริมเหล็ก สำเร็จรูป Box Culverts ขนาด ๒.๑๐x๒.๑๐x๒.๐๐x๑.๐๐ เมตร จำนวน ๑ แถว พร้อมบ่อ พัก คอนกรีตเสริมเหล็กพร้อมฝา ปิดตะแกรงเหล็ก จำนวน ๕๒ บ่อ ระยะรวมทั้งสิ้น ๗๘๐ เมตร และขยายผิวจราจรแอสฟัลท์ ติกส์คอนกรีตกว้าง ๒.๐๐ เมตร ยาวตลอดแนวเขตทางฝั่ง ขวาพร้อมทางเท้ากว้าง ๑.๕๐ เมตร ตลอดแนวด้านฝั่งขวา งบประมาณ ๕,๑๓๕,๐๐๐ บาท เมื่อแล้วเสร็จจะได้ผิว จราจร กว้าง ๙ เมตร รวม งบประมาณฝั่งซ้ายและฝั่งขวา จำนวน ๑๕,๐๗๓,๐๐๐ บาท มีสายไฟฟ้าแรงสูงแรงต่ำพาด ผ่านในเขตทาง (สำรวจ ออกแบบและประมาณราคา โดยละเอียดอีกครั้งโดย หน่วยงานของ อบจ.สระบุรี)								
รวม	๔ โครงการ	-	-	๒,๐๐๐,๐๐๐	-	๑๕,๐๗๓,๐๐๐	๒๐,๖๗๓,๐๐๐	-	-	-	

~ ১৫৩ ~

บัญชีครุภัณฑ์
แผนพัฒนาท้องถิ่น (พ.ศ. ๒๕๖๑ - ๒๕๖๕)
องค์การบริหารส่วนตำบลห้วยทราย

ที่	แผนงาน	หมวด	ประเภท	เป้าหมาย (ผลผลิตของ ครุภัณฑ์)	งบประมาณ					หน่วยงาน รับผิดชอบหลัก
					๒๕๖๑ (บาท)	๒๕๖๒ (บาท)	๒๕๖๓ (บาท)	๒๕๖๔ (บาท)	๒๕๖๕ (บาท)	
๑	แผนงานบริหารงานทั่วไป	ครุภัณฑ์	ครุภัณฑ์ยานพาหนะและ ขนส่ง	จัดซื้อรถตู้ จำนวน ๑ คัน	-	-	๑,๐๐๐,๐๐๐	-	-	สำนักปลัด
๒	แผนงานบริหารงานทั่วไป	ครุภัณฑ์	ครุภัณฑ์ยานพาหนะและ ขนส่ง	ขนาด ๑ ตัน แบบ ดับเบิลแควี ปริมาตร กระบอกสูบไม่น้อย กว่า ๒,๐๐๐ ซีซี		-	๗๒๙,๐๐๐	-	-	สำนักปลัด
๓	แผนงานบริหารงานทั่วไป	ครุภัณฑ์	ครุภัณฑ์สำนักงาน	จัดซื้อเครื่องโทรสาร แบบใช้กระดาษ ธรรมดา จำนวน ๑ เครื่อง	๑๘,๐๐๐	-	-	-	-	สำนักปลัด
๔	แผนงานบริหารงานทั่วไป	ครุภัณฑ์	ครุภัณฑ์คอมพิวเตอร์	อุปกรณ์อ่านบัตรแบบ เอนกประสงค์ (SmartCardReader) จำนวน ๑ เครื่อง	-	๗๐๐	-	-	-	สำนักปลัด

ที่	แผนงาน	หมวด	ประเภท	เป้าหมาย (ผลผลิตของ ครุภัณฑ์)	งบประมาณ					หน่วยงาน รับผิดชอบหลัก
					๒๕๖๑ (บาท)	๒๕๖๒ (บาท)	๒๕๖๓ (บาท)	๒๕๖๔ (บาท)	๒๕๖๕ (บาท)	
๕	แผนงานบริหารงานทั่วไป	ครุภัณฑ์	ครุภัณฑ์ คอมพิวเตอร์	อุปกรณ์อ่านบัตรแบบเอนกประสงค์ (SmartCardReader) จำนวน ๑ เครื่อง	-	๗๐๐	-	-	-	สำนักปลัด
๖	แผนงานบริหารงานทั่วไป	ครุภัณฑ์	ครุภัณฑ์ คอมพิวเตอร์	อุปกรณ์อ่านบัตรแบบเอนกประสงค์ (SmartCardReader) จำนวน ๑ เครื่อง	-	๗๐๐	-	-	-	กองคลัง
๗	แผนงานบริหารงานทั่วไป	ครุภัณฑ์	ครุภัณฑ์ คอมพิวเตอร์	อุปกรณ์อ่านบัตรแบบเอนกประสงค์ (SmartCardReader) จำนวน ๑ เครื่อง	-	๗๐๐	-	-	-	กองสาธารณสุขฯ
๘	แผนงานบริหารงานทั่วไป	ครุภัณฑ์	ครุภัณฑ์ คอมพิวเตอร์	อุปกรณ์อ่านบัตรแบบเอนกประสงค์ (SmartCardReader) จำนวน ๑ เครื่อง	-	๗๐๐	-	-	-	กองสวัสดิการฯ
๙	แผนงานบริหารงานทั่วไป	ครุภัณฑ์	ครุภัณฑ์โฆษณา และการเผยแพร่	เครื่องรับส่งวิทยุ ระบบ VHF/FM -เปิดมือถือ ๕ วัตต์จำนวน ๕ เครื่อง -ชนิดประจำที่ขนาด ๑๐ วัตต์ หรือ ๔๐ วัตต์ จำนวน ๑ เครื่อง	-	-	-	๖๐,๐๐๐ ๓๐,๐๐๐	-	สำนักปลัด

ที่	แผนงาน	หมวด	ประเภท	เป้าหมาย (ผลผลิตของ ภารกิจ)	งบประมาณ					หน่วยงาน รับผิดชอบหลัก
					๒๕๖๑ (บาท)	๒๕๖๒ (บาท)	๒๕๖๓ (บาท)	๒๕๖๔ (บาท)	๒๕๖๕ (บาท)	
๑๐	แผนงานการรักษาความ สงบภายใน	ภารกิจ	ภารกิจโฆษณาและ การเผยแพร่	จัดซื้อกล้องโทรทัศน์วงจรปิด (CCTV) ชนิดเครือข่ายแบบ มุมมองคงที่สำหรับติดตั้ง ภายนอกอาคาร - หมู่ที่ ๒ จำนวน ๔ จุด - หมู่ที่ ๓ จำนวน ๔ จุด - หมู่ที่ ๔ จำนวน ๔ จุด - หมู่ที่ ๕ จำนวน ๔ จุด - หมู่ที่ ๖ จำนวน ๖ จุด - หมู่ที่ ๘ จำนวน ๔ จุด - หมู่ที่ ๑๐ จำนวน ๔ จุด	-	-	-	๒๘๐,๐๐๐	-	สำนักปลัด
					-	-	-	๒๘๐,๐๐๐	-	
					-	-	-	๒๘๐,๐๐๐	-	
					-	-	-	๒๘๐,๐๐๐	-	
					-	-	๔๒๗,๓๐๐	-	-	
					-	-	-	๒๘๐,๐๐๐	-	
					-	-	-	๒๘๐,๐๐๐	-	

ที่	แผนงาน	หมวด	ประเภท	เป้าหมาย (ผลผลิตของ ภารกิจ)	งบประมาณ					หน่วยงาน รับผิดชอบหลัก
					๒๕๖๑ (บาท)	๒๕๖๒ (บาท)	๒๕๖๓ (บาท)	๒๕๖๔ (บาท)	๒๕๖๕ (บาท)	
๑๑	แผนงานการรักษาความสงบภายใน	ภารกิจ	ภารกิจโฆษณาและการเผยแพร่	จัดซื้อกล้องโทรทัศน์วงจรปิด (CCTV) ชนิดเครือข่ายแบบมุมมองคงที่สำหรับติดตั้งภายนอกอาคาร - หมู่ที่ ๓ จำนวน ๖ จุด - หมู่ที่ ๘ จำนวน ๖ จุด	๕๐๐,๐๐๐	-	-	-	-	สำนักปลัด
๑๒	แผนงานการรักษาความสงบภายใน	ภารกิจ	ภารกิจอื่น	จัดซื้อครุภัณฑ์งานจราจร เช่น กระจก เงามโค้ง, ป้ายจราจร, ไฟสัญญาณฉุกเฉิน ฯลฯ	-	-	๑๐๐,๐๐๐	-	-	สำนักปลัด
๑๓	แผนงานสาธารณสุข	ภารกิจ	ภารกิจสำนักงาน	จัดซื้อชุดคัดแยกขยะ จำนวน ๑๐ ชุด	-	-	๔๕๐,๐๐๐	-	-	กองสาธารณสุขฯ
๑๔	แผนงานสาธารณสุข	ภารกิจ	ภารกิจยานพาหนะและขนส่ง	ขนาด ๖ ตัน ตามแบบมาตรฐานครุภัณฑ์ จำนวน ๑ คัน	-	๒,๔๐๐,๐๐๐	-	-	-	กองสาธารณสุขฯ
๑๕	แผนงานสาธารณสุข	ภารกิจ	ภารกิจงานบ้านงานครัว	เครื่องตัดหญ้าแบบข้อแข็ง จำนวน ๓ เครื่อง ตามมาตรฐานครุภัณฑ์	๒๘,๕๐๐	-	-	-	-	กองสาธารณสุขฯ
๑๖	แผนงานสาธารณสุข	ภารกิจ	ภารกิจงานบ้านงานครัว	เครื่องตัดหญ้าแบบข้อแข็ง จำนวน ๑ เครื่อง ตามมาตรฐานครุภัณฑ์	-	๙,๕๐๐	-	-	-	กองสาธารณสุขฯ
๑๗	แผนงานสร้างความเข้มแข็งของชุมชน	ภารกิจ	ภารกิจโฆษณาและเผยแพร่	จัดซื้อเครื่องประชาสัมพันธ์ตามสาย หมู่ที่ ๙ (นongบัญชีราคาครุภัณฑ์)	๑๒๐,๐๐๐	-	-	-	-	สำนักปลัด

ที่	แผนงาน	หมวด	ประเภท	เป้าหมาย (ผลผลิตของ ครุภัณฑ์)	งบประมาณ					หน่วยงาน รับผิดชอบ หลัก
					๒๕๖๑ (บาท)	๒๕๖๒ (บาท)	๒๕๖๓ (บาท)	๒๕๖๔ (บาท)	๒๕๖๕ (บาท)	
๑๘	แผนงานศาสนาวัฒนธรรมและ นันทนาการ	ครุภัณฑ์	ครุภัณฑ์กีฬา	จัดซื้อเครื่องเล่นสนามกลางแจ้ง หมู่ ที่ ๓	๔๐๐,๐๐๐	-	-	-	-	กองการศึกษา
๑๙	แผนงานศาสนาวัฒนธรรมและ นันทนาการ	ครุภัณฑ์	ครุภัณฑ์กีฬา	จัดซื้อเครื่องออกกำลังกายกลางแจ้ง หมู่ที่ ๒,๔,และหมู่ที่ ๗ จำนวน ๑๐ ชุด	๔๐๐,๐๐๐	-	-	-	-	กองการศึกษา
๒๐	แผนงานศาสนาวัฒนธรรมและ นันทนาการ	ครุภัณฑ์	ครุภัณฑ์กีฬา	จัดซื้อเครื่องออกกำลังกายกลางแจ้ง หมู่ที่๑-๑๐	๑๐๐,๐๐๐	๑๐๐,๐๐๐	๑๐๐,๐๐๐	๑๐๐,๐๐๐	๑๐๐,๐๐๐	กองการศึกษา
๒๑	แผนงานศาสนาวัฒนธรรมและ นันทนาการ	ครุภัณฑ์	ครุภัณฑ์กีฬา	จัดซื้อเครื่องออกกำลังกายกลางแจ้ง หมู่ที่ ๙,๘ และหมู่ ๓ จำนวน ๑๕ ชุด	-	-	๕๐๐,๐๐๐	-	-	กองการศึกษา
๒๒	แผนงานศาสนาวัฒนธรรมและ นันทนาการ	ครุภัณฑ์	ครุภัณฑ์กีฬา	จัดซื้อเครื่องออกกำลังกายกลางแจ้ง หมู่ที่ ๓ จำนวน ๑๕ ชุด	-	๕๐๐,๐๐๐	-	-	-	กองการศึกษา
๒๓	แผนงานศาสนาวัฒนธรรมและ นันทนาการ	ครุภัณฑ์	ครุภัณฑ์กีฬา	จัดซื้อเครื่องออกกำลังกายกลางแจ้ง หมู่ที่ ๔ จำนวน ๑๕ ชุด	-	๕๐๐,๐๐๐	-	-	-	กองการศึกษา
๒๔	แผนงานศาสนาวัฒนธรรมและ นันทนาการ	ครุภัณฑ์	ครุภัณฑ์กีฬา	จัดซื้อเครื่องเล่นเด็กสนามกลางแจ้ง หมู่ที่ ๔ จำนวน ๕ ชุด	-	-	๕๐๐,๐๐๐	-	-	กองการศึกษา
๒๕	แผนงานศาสนาวัฒนธรรมและ นันทนาการ	ครุภัณฑ์	ครุภัณฑ์กีฬา	จัดซื้อเครื่องเล่นเด็กสนามกลางแจ้ง หมู่ที่ ๕ จำนวน ๕ ชุด	-	๕๐๐,๐๐๐	-	-	-	กองการศึกษา
๒๖	แผนงานศาสนาวัฒนธรรมและ นันทนาการ	ครุภัณฑ์	ครุภัณฑ์กีฬา	จัดซื้อเครื่องออกกำลังกายกลางแจ้ง หมู่ที่ ๘ จำนวน ๕ ชุด	-	-	-	๕๐๐,๐๐๐	-	กองการศึกษา
๒๗	แผนงานการเกษตร	ครุภัณฑ์	ครุภัณฑ์ก่อสร้าง	เลื่อยโซยนต์จำนวน ๒ เครื่อง เครื่องๆละ ๘,๕๐๐ บาท ขนาดไม่ เกิน ๑๒ นิ้ว นอกบัญชีราคา มาตรฐานครุภัณฑ์ รายละเอียดและ คุณลักษณะตามที่ อบต.กำหนด	-	-	๑๗,๐๐๐	-	-	สำนักปลัด
รวม	๒๗ โครงการ	-	-	-	๑,๕๖๖,๕๐๐	๔,๐๑๓,๐๐๐	๓,๓๒๓,๓๐๐	๒,๓๗๐,๐๐๐	๑๐๐,๐๐๐	-

ส่วนที่ ๔

การติดตามและประเมินผล

๔.๑ แนวทางการพิจารณาการติดตามและประเมินผลยุทธศาสตร์เพื่อความสอดคล้องแผนพัฒนาท้องถิ่น ประกอบด้วย

๑.๑ ข้อมูลสภาพทั่วไปและข้อมูลพื้นฐานขององค์กรปกครองส่วนท้องถิ่น ๒๐ คะแนน

๑.๒ การวิเคราะห์สถานการณ์และศักยภาพ ๒๐ คะแนน

๑.๓ ยุทธศาสตร์ ๖๐ คะแนน ประกอบด้วย

(๑) ยุทธศาสตร์ขององค์กรปกครองส่วนท้องถิ่น ๑๐ คะแนน

(๒) ยุทธศาสตร์ขององค์กรปกครองส่วนท้องถิ่นในเขตจังหวัด ๑๐ คะแนน

(๓) ยุทธศาสตร์จังหวัด ๑๐ คะแนน

(๔) วิสัยทัศน์ ๕ คะแนน

(๕) กลยุทธ์ ๕ คะแนน

(๖) เป้าประสงค์ของแต่ละประเด็นกลยุทธ์ ๕ คะแนน

(๗) จุดยืนทางยุทธศาสตร์ ๕ คะแนน

(๘) แผนงาน ๕ คะแนน

(๙) ความเชื่อมโยงของยุทธศาสตร์ในภาพรวม ๕ คะแนน

คะแนนรวม ๑๐๐ คะแนน เกณฑ์ที่ควรได้เพื่อให้เกิดความสอดคล้องและขับเคลื่อนการพัฒนาท้องถิ่นขององค์กรปกครองส่วนท้องถิ่น ไม่ควรน้อยกว่าร้อยละ ๘๐ (๘๐ คะแนน)

๔.๑.๑ แนวทางการพิจารณาการติดตามและประเมินผลยุทธศาสตร์เพื่อความสอดคล้องแผนพัฒนาท้องถิ่นขององค์กรปกครองส่วนท้องถิ่น

ประเด็นการพิจารณา	คะแนน
๑. ข้อมูลสภาพทั่วไปและข้อมูลพื้นฐานขององค์กรปกครองส่วนท้องถิ่น	๒๐
๒. การวิเคราะห์สถานการณ์และศักยภาพ	๑๕
๓. ยุทธศาสตร์ ประกอบด้วย	๖๕
๓.๑ ยุทธศาสตร์ขององค์กรปกครองส่วนท้องถิ่น	(๑๐)
๓.๒ ยุทธศาสตร์ขององค์กรปกครองส่วนท้องถิ่นในเขตจังหวัด	(๑๐)
๓.๓ ยุทธศาสตร์จังหวัด	(๑๐)
๓.๔ วิสัยทัศน์	(๕)
๓.๕ กลยุทธ์	(๕)
๓.๖ เป้าประสงค์ของแต่ละประเด็นกลยุทธ์	(๕)
๓.๗ จุดยืนทางยุทธศาสตร์	(๕)
๓.๘ แผนงาน	(๕)
๓.๙ ความเชื่อมโยงของยุทธศาสตร์ในภาพรวม	(๕)
รวมคะแนน	๑๐๐

๔.๑.๒ แนวทางเบื้องต้นในการให้คะแนนแนวทางการพิจารณาการติดตามและประเมินผลยุทธศาสตร์เพื่อความสอดคล้องแผนพัฒนาท้องถิ่นขององค์กรปกครองส่วนท้องถิ่น

ประเด็นการพิจารณา	รายละเอียดหลักเกณฑ์	คะแนนเต็ม	คะแนนที่ได้
๑. ข้อมูลสภาพทั่วไปและข้อมูลพื้นฐานขององค์กรปกครองส่วนท้องถิ่น	ควรประกอบด้วยข้อมูลดังนี้ (๑) ข้อมูลเกี่ยวกับด้านกายภาพ เช่น ที่ตั้งของหมู่บ้าน/ชุมชน/ตำบล ลักษณะลักษณะภูมิประเทศ ลักษณะภูมิอากาศ ลักษณะของดิน ลักษณะของแหล่งน้ำ ลักษณะของไม้/ป่าไม้ ฯลฯ ด้านการเมือง/การปกครอง เช่น เขตการปกครอง การเลือกตั้ง ฯลฯ	๒๐ (๓)	
	(๒) ข้อมูลเกี่ยวกับด้านการเมือง/การปกครอง เช่น เขตการปกครอง การเลือกตั้ง ฯลฯ ประชากร เช่น ข้อมูลเกี่ยวกับจำนวนประชากร และช่วงอายุและจำนวนประชากร ฯลฯ	(๒)	
	(๓) ข้อมูลเกี่ยวกับสภาพทางสังคม เช่น การศึกษา สาธารณสุข อาชญากรรม ยาเสพติด การสังคมสงเคราะห์ ฯลฯ	(๒)	
	(๔) ข้อมูลเกี่ยวกับระบบบริการพื้นฐาน เช่น การคมนาคมขนส่ง การไฟฟ้า การประปา โทรศัพท์ ฯลฯ	(๒)	
	(๕) ข้อมูลเกี่ยวกับระบบเศรษฐกิจ เช่น การเกษตร การประมง การปศุสัตว์ การบริการ การท่องเที่ยว อุตสาหกรรม การพาณิชย์/กลุ่มอาชีพ แรงงาน ฯลฯ	(๒)	
	(๖) ข้อมูลเกี่ยวกับศาสนา ประเพณี วัฒนธรรม เช่น การนับถือศาสนา ประเพณีและงานประจำปี ภูมิปัญญาท้องถิ่น ภาษาถิ่น สินค้าพื้นเมือง และของที่ระลึก ฯลฯ และอื่นๆ	(๒)	
	(๗) ข้อมูลเกี่ยวกับทรัพยากรธรรมชาติ เช่น น้ำ ป่าไม้ ภูเขา คุณภาพของทรัพยากรธรรมชาติ ฯลฯ	(๒)	
	(๘) การสำรวจและจัดเก็บข้อมูลเพื่อการจัดทำแผนพัฒนาท้องถิ่นหรือการใช้ข้อมูล จปฐ.	(๒)	
	(๙) การประชุมประชาคมท้องถิ่น รูปแบบ วิธีการ และการดำเนินการประชุมประชาคมท้องถิ่น โดยใช้กระบวนการร่วมคิด ร่วมทำ ร่วมตัดสินใจ ร่วมตรวจสอบ ร่วมรับประโยชน์ ร่วมแก้ปัญหาปรึกษาหารือ แลกเปลี่ยนเรียนรู้ เพื่อแก้ปัญหาสำหรับการพัฒนาท้องถิ่นตามอำนาจหน้าที่ขององค์กรปกครองส่วนท้องถิ่น	(๓)	
๒. การวิเคราะห์สถานการณ์และศักยภาพ	ควรประกอบด้วยข้อมูลดังนี้ (๑) การวิเคราะห์ที่ครอบคลุมความเชื่อมโยง ความสอดคล้องยุทธศาสตร์จังหวัด ยุทธศาสตร์การพัฒนาขององค์กรปกครองส่วนท้องถิ่นในเขตจังหวัด ยุทธศาสตร์ขององค์กรปกครองส่วนท้องถิ่น นโยบายของผู้บริหารท้องถิ่น รวมถึงความเชื่อมโยงแผนยุทธศาสตร์ชาติ ๒๐ ปี แผนพัฒนาเศรษฐกิจและสังคมแห่งชาติ และ Thailand ๔.๐	๒๐ (๕)	
	(๒) การวิเคราะห์การใช้ผังเมืองรวมหรือผังเมืองเฉพาะและการบังคับใช้ผลของการบังคับใช้ สภาพการณ์ที่เกิดขึ้นต่อการพัฒนาท้องถิ่น	(๓)	

ประเด็นการพิจารณา	รายละเอียดหลักเกณฑ์	คะแนนเต็ม	คะแนนที่ได้
๒. การวิเคราะห์ สถานการณ์และศักยภาพ (ต่อ)	(๓) การวิเคราะห์ทางสังคม เช่น ด้านแรงงาน การศึกษา สาธารณสุข ความยากจน อาชญากรรม ปัญหายาเสพติด เทคโนโลยี จารีต ประเพณี วัฒนธรรม ภูมิปัญญาท้องถิ่น เป็นต้น	(๓)	
	(๔) การวิเคราะห์ทางเศรษฐกิจ ข้อมูลด้านรายได้ครัวเรือน การส่งเสริม อาชีพ กลุ่มอาชีพ กลุ่มทางสังคม การพัฒนาอาชีพและกลุ่มต่างๆ สภาพทางเศรษฐกิจและความเป็นอยู่ทั่วไป เป็นต้น	(๓)	
	(๕) การวิเคราะห์สิ่งแวดล้อม พื้นที่สีเขียว ธรรมชาติต่างๆ ทาง ภูมิศาสตร์ กระบวนการหรือสิ่งที่เกิดขึ้น การประดิษฐ์ที่มีผลต่อ สิ่งแวดล้อมและการพัฒนา	(๓)	
	(๖) ผลการวิเคราะห์ศักยภาพเพื่อประเมินสถานภาพการพัฒนาใน ปัจจุบันและโอกาสการพัฒนาในอนาคตของท้องถิ่น ด้วยเทคนิค SWOT Analysis ที่อาจส่งผลต่อการดำเนินงานได้แก่ S-Strength (จุดแข็ง)W-Weakness (จุดอ่อน) O-Opportunity (โอกาส) และT-Threat (อุปสรรค)	(๓)	
๓. ยุทธศาสตร์	๓.๑ ยุทธศาสตร์ของ องค์กรปกครองส่วน ท้องถิ่น	๖๐ (๑๐)	
	๓.๒ ยุทธศาสตร์ของ องค์กรปกครองส่วน ท้องถิ่นในเขตจังหวัด		
	๓.๓ ยุทธศาสตร์ จังหวัด		
	ควรประกอบด้วยข้อมูลดังนี้ สอดคล้องกับสภาพสังคม เศรษฐกิจ สิ่งแวดล้อมของท้องถิ่น ประเด็น ปัญหาการพัฒนาและแนวทางการพัฒนาที่สอดคล้องกับยุทธศาสตร์ของ องค์กรปกครองส่วนท้องถิ่น และเชื่อมโยงหลัก ประชาธิปไตย แผนยุทธศาสตร์ชาติ ๒๐ ปี แผนพัฒนาเศรษฐกิจและสังคมแห่งชาติ และ Thailand ๔.๐		
	สอดคล้องและเชื่อมโยงกับสภาพสังคม เศรษฐกิจ สิ่งแวดล้อมของ ท้องถิ่น และยุทธศาสตร์จังหวัด และเชื่อมโยงหลักประชาธิปไตย แผนยุทธศาสตร์ชาติ ๒๐ ปี แผนพัฒนาเศรษฐกิจและสังคมแห่งชาติ และ Thailand ๔.๐	(๑๐)	
	สอดคล้องกับยุทธศาสตร์พัฒนากลุ่มจังหวัด ยุทธศาสตร์พัฒนาภาค แผนพัฒนาเศรษฐกิจและสังคมแห่งชาติ แผนการบริหารราชการแผ่นดิน นโยบาย/ยุทธศาสตร์ คสช. และนโยบายรัฐบาลหลักประชาธิปไตย แผนยุทธศาสตร์ชาติ ๒๐ ปี และ Thailand ๔.๐	(๑๐)	

ประเด็นการพิจารณา	รายละเอียดหลักเกณฑ์	คะแนนเต็ม	คะแนนที่ได้
๓. ยุทธศาสตร์(ต่อ) ๓.๔ วิสัยทัศน์	วิสัยทัศน์ ซึ่งมีลักษณะแสดงสถานภาพที่องค์กรปกครองส่วนท้องถิ่นต้องการจะเป็นหรือบรรลุถึงอนาคตอย่างชัดเจน สอดคล้องกับโอกาสและศักยภาพที่เป็นลักษณะเฉพาะขององค์กรปกครองส่วนท้องถิ่น และสัมพันธ์กับโครงการพัฒนาท้องถิ่น	(๕)	
๓.๕ กลยุทธ์	แสดงให้เห็นช่องทาง วิธีการ ภารกิจหรือสิ่งที่ต้องทำตามอำนาจหน้าที่ขององค์กรปกครองส่วนท้องถิ่นที่จะนำไปสู่การบรรลุวิสัยทัศน์ หรือแสดงให้เห็นถึงความชัดเจนในสิ่งที่จะดำเนินการให้บรรลุวิสัยทัศน์นั้น	(๕)	
๓.๖ เป้าประสงค์ของแต่ละประเด็นกลยุทธ์	เป้าประสงค์ของแต่ละประเด็นกลยุทธ์มีความสอดคล้องและสนับสนุนต่อกิจกรรมที่จะเกิดขึ้น มุ่งหมายสิ่งหนึ่งสิ่งใดที่ชัดเจน	(๕)	
๓.๗ จุดยืนทางยุทธศาสตร์ (Positioning)	ความมุ่งมั่นอันแน่วแน่ในการวางแผนพัฒนาท้องถิ่น เพื่อให้บรรลุวิสัยทัศน์ขององค์กรปกครองส่วนท้องถิ่น ซึ่งเกิดจากศักยภาพของพื้นที่จริง ที่จะนำไปสู่ผลสำเร็จทางยุทธศาสตร์	(๕)	
๓.๘ แผนงาน	แผนงานหรือจุดมุ่งหมายเพื่อการพัฒนาในอนาคต กำหนดจุดมุ่งหมายในเรื่องใดเรื่องหนึ่งหรือแผนงานที่เกิดจากเป้าประสงค์ ตัวชี้วัด ค่าเป้าหมาย กลยุทธ์จุดยืนทางยุทธศาสตร์และยุทธศาสตร์ขององค์กรปกครองส่วนท้องถิ่นที่มีความชัดเจน นำไปสู่การจัดทำโครงการพัฒนาท้องถิ่นในแผนพัฒนาท้องถิ่นโดยระบุแผนงานและความเชื่อมโยงดังกล่าว	(๕)	
๓.๙ ความเชื่อมโยงของยุทธศาสตร์ในภาพรวม	ความเชื่อมโยงองค์รวมที่นำไปสู่การพัฒนาท้องถิ่นที่เกิดผลผลิต/โครงการจากแผนยุทธศาสตร์ชาติ ๒๐ ปี แผนพัฒนาเศรษฐกิจและสังคมแห่งชาติ ฉบับที่ ๑๒ Thailand ๔.๐ แผนพัฒนาภาค/แผนพัฒนากลุ่มจังหวัด/แผนพัฒนาจังหวัด ยุทธศาสตร์การพัฒนาขององค์กรปกครองส่วนท้องถิ่นในเขตจังหวัดและยุทธศาสตร์ขององค์กรปกครองส่วนท้องถิ่น	(๕)	
รวมคะแนน		๑๐๐	

๔.๒ แนวทางการพิจารณาการติดตามและประเมินผลโครงการเพื่อความสอดคล้องแผนพัฒนาท้องถิ่น ประกอบด้วย

๒.๑ การสรุปสถานการณ์การพัฒนา ๑๐ คะแนน

๒.๒ การประเมินผลการนำแผนพัฒนาท้องถิ่นไปปฏิบัติในเชิงปริมาณ ๑๐ คะแนน

๒.๓ การประเมินผลการนำแผนพัฒนาท้องถิ่นไปปฏิบัติในเชิงคุณภาพ ๑๐ คะแนน

๒.๔ แผนงานและยุทธศาสตร์การพัฒนา ๑๐ คะแนน

๒.๕ โครงการพัฒนา ๖๐ คะแนน ประกอบด้วย

(๑) ความชัดเจนของชื่อโครงการ ๕ คะแนน

(๒) กำหนดวัตถุประสงค์สอดคล้องกับโครงการ ๕ คะแนน

(๓) เป้าหมาย (ผลผลิตของโครงการ) มีความชัดเจนนำไปสู่การตั้งงบประมาณได้ถูกต้อง ๕ คะแนน

(๔) โครงการมีความสอดคล้องกับแผนยุทธศาสตร์ชาติ ๒๐ ปี ๕ คะแนน

(๕) เป้าหมาย (ผลผลิตของโครงการ) มีความสอดคล้องกับแผนพัฒนาเศรษฐกิจและสังคมแห่งชาติ ฉบับที่ ๑๒ ๕ คะแนน

(๖) โครงการมีความสอดคล้องกับ Thailand ๔.๐ ๕ คะแนน

(๗) โครงการสอดคล้องกับยุทธศาสตร์จังหวัด ๕ คะแนน

(๘) โครงการแก้ไขปัญหาความยากจนหรือการเสริมสร้างให้ประเทศชาติมั่นคง มั่งคั่ง ยั่งยืน ภายใต้หลักประชารัฐ ๕ คะแนน

(๙) งบประมาณ มีความสอดคล้องกับเป้าหมาย (ผลผลิตของโครงการ) ๕ คะแนน

(๑๐) มีการประมาณการราคาถูกต้องตามหลักวิธีการงบประมาณ ๕ คะแนน

(๑๑) มีการกำหนดตัวชี้วัด (KPI) และสอดคล้องกับวัตถุประสงค์และผลที่คาดว่าจะได้รับ ๕ คะแนน

(๑๒) ผลที่คาดว่าจะได้รับ สอดคล้องกับวัตถุประสงค์ ๕ คะแนน

คะแนนรวม ๑๐๐ คะแนน เกณฑ์ที่ควรได้เพื่อให้เกิดความสอดคล้องและขับเคลื่อนการพัฒนาท้องถิ่นขององค์กรปกครองส่วนท้องถิ่น ไม่ควรน้อยกว่าร้อยละ ๘๐ (๘๐ คะแนน)

๔.๒.๑ แนวทางการพิจารณาการติดตามและประเมินผลโครงการเพื่อความสอดคล้องแผนพัฒนาท้องถิ่น
ขององค์กรปกครองส่วนท้องถิ่น

ประเด็นการพิจารณา	คะแนน
๑. การสรุปสถานการณ์การพัฒนา	๑๐
๒. การประเมินผลการนำแผนพัฒนาท้องถิ่นสี่ปีไปปฏิบัติในเชิงปริมาณ	๑๐
๓. การประเมินผลการนำแผนพัฒนาท้องถิ่นสี่ปีไปปฏิบัติในเชิงคุณภาพ	๑๐
๔. แผนงานและยุทธศาสตร์การพัฒนา	๑๐
๕. โครงการพัฒนา ประกอบด้วย	๖๐
๕.๑ ความชัดเจนของชื่อโครงการ	(๕)
๕.๒ กำหนดวัตถุประสงค์สอดคล้องกับโครงการ	(๕)
๕.๓ เป้าหมาย (ผลผลิตของโครงการ) มีความชัดเจนนำไปสู่การตั้งงบประมาณได้ถูกต้อง	(๕)
๕.๔ โครงการมีความสอดคล้องกับแผนยุทธศาสตร์ชาติ ๒๐ ปี	(๕)
๕.๕ เป้าหมาย (ผลผลิตของโครงการ) มีความสอดคล้องกับแผนพัฒนาเศรษฐกิจและสังคม แห่งชาติ	(๕)
๕.๖ โครงการมีความสอดคล้องกับ Thailand ๔.๐	(๕)
๕.๗ โครงการสอดคล้องกับยุทธศาสตร์จังหวัด	(๕)
๕.๘ โครงการแก้ไขปัญหาความยากจนหรือการเสริมสร้างให้ประเทศชาติมั่นคง มั่งคั่ง ยั่งยืน ภายใต้หลักปรัชญา	(๕)
๕.๙ งบประมาณ มีความสอดคล้องกับเป้าหมาย (ผลผลิตของโครงการ)	(๕)
๕.๑๐ มีการประมาณการราคาถูกต้องตามหลักวิธีการงบประมาณ	(๕)
๕.๑๑ มีการกำหนดตัวชี้วัด (KPI) และสอดคล้องกับวัตถุประสงค์และผลที่คาดว่าจะได้รับ	(๕)
๕.๑๒ ผลที่คาดว่าจะได้รับ สอดคล้องกับวัตถุประสงค์	(๕)
รวมคะแนน	๑๐๐

๔.๒.๒ แนวทางเบื้องต้นในการให้คะแนนแนวทางการพิจารณาการติดตามและประเมินผลโครงการเพื่อความสอดคล้องแผนพัฒนาท้องถิ่นขององค์กรปกครองส่วนท้องถิ่น

ประเด็นการพิจารณา	รายละเอียดหลักเกณฑ์	คะแนนเต็ม	คะแนนที่ได้
๑. การสรุปสถานการณ์การพัฒนา	เป็นการวิเคราะห์กรอบการจัดทำยุทธศาสตร์ขององค์กรปกครองส่วนท้องถิ่น (ใช้การวิเคราะห์ SWOT Analysis/Demand (Demand Analysis)/Global Demand และ Trend ปัจจุบันและสถานการณ์การเปลี่ยนแปลงที่มีผลต่อการพัฒนา อย่างน้อยต้องประกอบด้วย การวิเคราะห์ศักยภาพด้านเศรษฐกิจ, ด้านสังคม, ด้านทรัพยากรธรรมชาติและสิ่งแวดล้อม)	๑๐	
๒. การประเมินผลการนำแผนพัฒนาท้องถิ่นไปปฏิบัติในเชิงปริมาณ	๑) การควบคุมที่มีการใช้ตัวเลขต่างๆ เพื่อนำมาใช้วัดผลในเชิงปริมาณ เช่น การวัดจำนวนโครงการ กิจกรรม งานต่างๆ ก็คือผลผลิตนั่นเองว่าเป็นไปตามที่ตั้งเป้าหมายเอาไว้หรือไม่จำนวนที่ดำเนินการจริงตามที่ได้กำหนดไว้เท่าไร จำนวนที่ไม่สามารถดำเนินการได้มีจำนวนเท่าไรสามารถอธิบายได้ตามหลักประสิทธิภาพ (Efficiency) ของการพัฒนาท้องถิ่นตามอำนาจหน้าที่ที่ได้กำหนดไว้ ๒) วิเคราะห์ผลกระทบ/สิ่งที่กระทบ (Impact) โครงการที่ดำเนินการในเชิงปริมาณ (Quantitative)	๑๐	
๓. การประเมินผลการนำแผนพัฒนาท้องถิ่นไปปฏิบัติในเชิงคุณภาพ	๑) การประเมินประสิทธิผลของแผนพัฒนาในเชิงคุณภาพคือการนำเอาเทคนิคต่างๆ มาใช้เพื่อวัดว่าภารกิจ โครงการ กิจกรรม งานต่างๆ ที่ดำเนินการในพื้นที่นั้นๆ ตรงต่อความต้องการของประชาชนหรือไม่ และเป็นไปตามอำนาจหน้าที่หรือไม่ ประชาชนพึงพอใจหรือไม่ สิ่งของวัสดุ ครุภัณฑ์ การดำเนินการต่างๆ มีสภาพหรือลักษณะถูกต้อง คงทนถาวร สามารถใช้ได้ตามวัตถุประสงค์หรือไม่ ซึ่งเป็นไปตามหลักประสิทธิผล (Effectiveness) ผลการปฏิบัติราชการที่บรรลุวัตถุประสงค์และเป้าหมายของแผนการปฏิบัติราชการตามที่ได้รับงบประมาณมาดำเนินการ รวมถึงสามารถเทียบเคียงกับส่วนราชการหรือหน่วยงาน ๒) วิเคราะห์ผลกระทบ/สิ่งที่กระทบ (Impact) โครงการที่ดำเนินการในเชิงคุณภาพ (Qualitative)	๑๐	
๔. แผนงานและยุทธศาสตร์การพัฒนา	๑) วิเคราะห์แผนงาน งาน ที่เกิดจากด้านต่างๆ มีความสอดคล้องกับยุทธศาสตร์ขององค์กรปกครองส่วนท้องถิ่นในมิติต่างๆ จนนำไปสู่การจัดทำโครงการพัฒนาท้องถิ่นโดยใช้ SWOT Analysis/Demand (Demand Analysis)/Global Demand/Trend หรือหลักการบูรณาการ (Integration) กับองค์กรปกครองส่วนท้องถิ่นที่มีพื้นที่ติดต่อกัน ๒) วิเคราะห์แผนงาน งาน ที่เกิดจากด้านต่างๆ ที่สอดคล้องกับการแก้ไขปัญหาความยากจน หลักปรัชชาารัฐ	๑๐	

ประเด็นการพิจารณา	รายละเอียดหลักเกณฑ์	คะแนนเต็ม	คะแนนที่ได้
๕. โครงการพัฒนา	ควรประกอบด้วยข้อมูลดังนี้	๖๐	
๕.๑ ความชัดเจนของชื่อโครงการ	เป็นโครงการที่มีวัตถุประสงค์สนองต่อแผนยุทธศาสตร์การพัฒนาขององค์กรปกครองส่วนท้องถิ่นและดำเนินการเพื่อให้การพัฒนาบรรลุตามวิสัยทัศน์ขององค์กรปกครองส่วนท้องถิ่นที่กำหนดไว้ ชื่อโครงการมีความชัดเจน มุ่งไปเรื่องใดเรื่องหนึ่ง อ่านแล้วเข้าใจได้ว่าจะพัฒนาอะไรในอนาคต	(๕)	
๕.๒ กำหนดวัตถุประสงค์ สอดคล้องกับโครงการ	มีวัตถุประสงค์ชัดเจน (clear objective) โครงการต้องกำหนดวัตถุประสงค์สอดคล้องกับความเป็นมาของโครงการ สอดคล้องกับหลักการและเหตุผล วิธีการดำเนินงานต้องสอดคล้องกับวัตถุประสงค์ มีความเป็นไปได้ชัดเจน มีลักษณะเฉพาะเจาะจง	(๕)	
๕.๓ เป้าหมาย (ผลผลิตของโครงการ) มีความชัดเจนนำไปสู่การตั้งงบประมาณได้ถูกต้อง	สภาพที่อยากให้เกิดขึ้นในอนาคตเป็นทิศทางที่ต้องไปให้ถึงเป้าหมายต้องชัดเจน สามารถระบุจำนวนเท่าไร กลุ่มเป้าหมายคืออะไร มีผลผลิตอย่างไร กลุ่มเป้าหมาย พื้นที่ดำเนินงาน และระยะเวลาดำเนินงานอธิบายให้ชัดเจนว่าโครงการนี้จะทำที่ไหน เริ่มต้นในช่วงเวลาใดและจบลงเมื่อไร ใครคือกลุ่มเป้าหมายของโครงการ หากกลุ่มเป้าหมายมีหลายกลุ่ม ให้บอกชัดเจนไปว่าใครคือกลุ่มเป้าหมายหลัก ใครคือกลุ่มเป้าหมายรอง	(๕)	
๕.๔ โครงการมีความสอดคล้องกับแผนยุทธศาสตร์ ๒๐ ปี	โครงการสอดคล้องกับ (๑) ความมั่นคง (๒) การสร้างความสามารถในการแข่งขัน (๓) การพัฒนาและเสริมสร้างศักยภาพคน (๔) การสร้างโอกาสความเสมอภาคและเท่าเทียมกันทางสังคม (๕) การสร้างการเติบโตบนคุณภาพชีวิตที่เป็นมิตรต่อสิ่งแวดล้อม (๖) การปรับสมดุลและพัฒนาระบบการบริหารจัดการภาครัฐ เพื่อให้เกิดความมั่นคง มั่งคั่ง ยั่งยืน	(๕)	
๕.๕ เป้าหมาย (ผลผลิตของโครงการ) มีความสอดคล้องกับแผนพัฒนาเศรษฐกิจและสังคมแห่งชาติ	โครงการมีความสอดคล้องกับแผนพัฒนาเศรษฐกิจและสังคมแห่งชาติ ฉบับที่ ๑๒ โดย (๑) ยึดหลักปรัชญาของเศรษฐกิจพอเพียง (๒) ยึดคนเป็นศูนย์กลางการพัฒนา (๓) ยึดวิสัยทัศน์ภายใต้ยุทธศาสตร์ชาติ ๒๐ ปี (๔) ยึดเป้าหมายอนาคตประเทศไทย ๒๕๗๙ (๕) ยึดหลักการนำไปสู่การปฏิบัติให้เกิดผลสัมฤทธิ์อย่างจริงจังใน ๕ ปีที่ต่อยอดไปสู่ผลสัมฤทธิ์ที่เป็นเป้าหมายระยะยาว ภายใต้แนวทางการพัฒนา (๑) การยกระดับศักยภาพการแข่งขันและการหลุดพ้นกับดักรายได้ปานกลางสู่รายได้สูง (๒) การพัฒนาศักยภาพคนตามช่วงวัยและการปฏิรูประบบเพื่อสร้างสังคมสูงวัยอย่างมีคุณภาพ (๓) การลดความเหลื่อมล้ำทางสังคม (๔) การรองรับการเชื่อมโยงภูมิภาคและความเป็นเมือง (๕) การสร้างความเจริญเติบโตทางเศรษฐกิจและสังคมอย่างเป็นมิตรกับสิ่งแวดล้อม (๖) การบริหารราชการแผ่นดินที่มีประสิทธิภาพ	(๕)	
๕.๖ โครงการมีความสอดคล้องกับ Thailand ๔.๐	โครงการมีลักษณะหรือสอดคล้องกับการปรับเปลี่ยนโครงสร้างเศรษฐกิจไปสู่ Value-Based Economy หรือเศรษฐกิจที่ขับเคลื่อนด้วยนวัตกรรมทำน้อย ได้มากเช่น (๑) เปลี่ยนจากการผลิตสินค้า โภคภัณฑ์ ไปสู่สินค้าเชิงนวัตกรรม (๒) เปลี่ยนจากการขับเคลื่อนประเทศด้วยภาคอุตสาหกรรม ไปสู่การขับเคลื่อนด้วยเทคโนโลยี ความคิดสร้างสรรค์ และนวัตกรรม (๓) เปลี่ยนจากการเน้นภาคการผลิตสินค้า ไปสู่การเน้นภาคบริการมากขึ้น รวมถึงโครงการที่เติมเต็มด้วยวิทยาการ ความคิดสร้างสรรค์ นวัตกรรม วิทยาศาสตร์ เทคโนโลยี และการวิจัยและพัฒนา แล้วต่อยอดความได้เปรียบเชิงเปรียบเทียบ เช่น ด้านเกษตร เทคโนโลยีชีวภาพ สาธารณสุข วัฒนธรรม ฯลฯ	(๕)	

ประเด็นการพิจารณา	รายละเอียดหลักเกณฑ์	คะแนนเต็ม	คะแนนที่ได้
๕. โครงการพัฒนา (ต่อ) ๕.๗ โครงการสอดคล้องกับยุทธศาสตร์จังหวัด	โครงการพัฒนาท้องถิ่นมีความสอดคล้องกับหัวระยะเวลาของแผนพัฒนาจังหวัดที่ได้กำหนดขึ้น เพื่อขับเคลื่อนการพัฒนาท้องถิ่นเสมือนหนึ่งการขับเคลื่อนการพัฒนาจังหวัด ซึ่งไม่สามารถแยกส่วนใดส่วนหนึ่งออกจากกันได้ นอกจากนี้โครงการพัฒนาท้องถิ่นต้องเป็นโครงการเชื่อมต่อหรือเดินทางไปด้วยกับยุทธศาสตร์จังหวัดที่ได้กำหนดขึ้นที่เป็นปัจจุบัน	(๕)	
๕.๘ โครงการแก้ไขปัญหาความยากจนหรือการเสริมสร้างให้ประเทศชาติ มั่นคง มั่งคั่ง ยั่งยืน ภายใต้หลักปรัชญาของเศรษฐกิจพอเพียง	เป็นโครงการที่ดำเนินการภายใต้พื้นฐานความพอเพียงที่ประชาชนดำเนินการเองหรือร่วมดำเนินการ เป็นโครงการต่อยอดและขยายได้ เป็นโครงการที่ประชาชนต้องการเพื่อให้เกิดความยั่งยืน ซึ่งมีลักษณะที่จะให้ท้องถิ่นมีความมั่นคง มั่งคั่ง ยั่งยืน เป็นท้องถิ่นที่พัฒนาแล้ว ด้วยการพัฒนาตามปรัชญาของเศรษฐกิจพอเพียง	(๕)	
๕.๙ งบประมาณ มีความสอดคล้องกับเป้าหมาย (ผลผลิตของโครงการ)	งบประมาณโครงการพัฒนาจะต้องคำนึงถึงหลักสำคัญ ๕ ประการในการจัดทำโครงการได้แก่ (๑) ความประหยัด (Economy) (๒) ความมีประสิทธิภาพ (Efficiency) (๓) ความมีประสิทธิภาพ (Effectiveness) (๔) ความเหลื่อมล้ำในการพัฒนาท้องถิ่น นำไปสู่ความยุติธรรม (Equity) (๕) ความโปร่งใส (Transparency)	(๕)	
๕.๑๐ มีการประมาณการราคาถูกต้องตามหลักวิธีการงบประมาณ	การประมาณการราคาเพื่อการพัฒนาต้องให้สอดคล้องกับโครงการ ถูกต้องตามหลักวิชาการทางช่าง หลักของราคากลาง ราคากลางท้องถิ่น มีความโปร่งใสในการกำหนดราคาและตรวจสอบได้ในเชิงประจักษ์	(๕)	
๕.๑๑ มีการกำหนดตัวชี้วัด (KPI) และสอดคล้องกับวัตถุประสงค์และผลที่คาดว่าจะได้รับ	มีการกำหนดดัชนีชี้วัดผลงาน (Key Performance Indicator : KPI) ที่สามารถวัดได้ (measurable) ใช้บอกประสิทธิผล (effectiveness) ใช้บอกประสิทธิภาพ (efficiency) ได้ เช่น การกำหนดความพึงพอใจ การกำหนดร้อยละ การกำหนดอันเกิดจากผลของวัตถุประสงค์ที่เกิดขึ้น สิ่งที่ได้รับ (การคาดการณ์ คาดว่าจะได้รับ)	(๕)	
๕.๑๒ ผลที่คาดว่าจะได้รับสอดคล้องกับวัตถุประสงค์	ผลที่ได้รับเป็นสิ่งที่เกิดขึ้นได้จริงจากการดำเนินการตามโครงการพัฒนา ซึ่งสอดคล้องกับวัตถุประสงค์ที่ตั้งไว้ การได้ผลหรือผลที่เกิดขึ้นจะต้องเท่ากับวัตถุประสงค์หรือมากกว่าวัตถุประสงค์ซึ่งการเขียนวัตถุประสงค์ควรคำนึงถึง (๑) ความเป็นไปได้และมีความเฉพาะเจาะจง ในการดำเนินงานตามโครงการ (๒) วัดและประเมินผลระดับของความสำเร็จได้ (๓) ระบุสิ่งที่ต้องการดำเนินงานอย่างชัดเจนและเฉพาะเจาะจงมากที่สุด และสามารถปฏิบัติได้ (๔) เป็นเหตุเป็นผล สอดคล้องกับความเป็นจริง (๕) ส่งผลต่อการบ่งบอกเวลาได้	(๕)	
รวมคะแนน		๑๐๐	

๔.๓ สรุปผลการพัฒนาท้องถิ่น

ในการจัดทำแผนพัฒนาท้องถิ่น (พ.ศ. ๒๕๖๑ – ๒๕๖๕) ขององค์กรปกครองส่วนท้องถิ่น ก็เพื่อใช้เป็นเครื่องมือในการพัฒนา เป็นแนวทางในการบริหารพัฒนาท้องถิ่นให้บรรลุตามวัตถุประสงค์และเป้าหมาย เกิดประสิทธิภาพประสิทธิผลสูงสุดในการแก้ไขปัญหาให้กับประชาชน ก่อให้เกิดประโยชน์และสามารถตอบสนองความต้องการพัฒนาของประชาชน โดยพิจารณาบรรจุโครงการในงบประมาณรายจ่ายประจำปี งบประมาณรายจ่ายเพิ่มเติม และงบประมาณจากเงินสะสม โดยจะต้องมีการติดตามและประเมินผลแผนพัฒนาตามระเบียบกระทรวงมหาดไทย ว่าด้วยการจัดทำแผนพัฒนาขององค์กรปกครองส่วนท้องถิ่น พ.ศ. ๒๕๔๘ และที่แก้ไขเพิ่มเติมถึง (ฉบับที่ ๓) พ.ศ. ๒๕๖๑ เป็นการสรุปผลในภาพรวมของท้องถิ่น เป็นการติดตามผลการนำยุทธศาสตร์ขององค์กรปกครองส่วนท้องถิ่นไปสู่การปฏิบัติ โดยการวัดผลในเชิงปริมาณ และเชิงคุณภาพ ดังนี้

๔.๓.๑ การวัดผลในเชิงปริมาณ (Quantity)

▶ ปี ๒๕๕๙

ยุทธศาสตร์การพัฒนา	ปี ๒๕๕๙	
	โครงการ (เป้าหมาย)	ผลการดำเนินงาน
๑.ยุทธศาสตร์การพัฒนาคุณภาพชีวิต	๒๓๒	๑๖
๒.ยุทธศาสตร์การบริหารจัดการทรัพยากรธรรมชาติและสิ่งแวดล้อม	๑๗	๒
๓.ยุทธศาสตร์การพัฒนาการส่งเสริมอนุรักษ์และฟื้นฟูชนบทธรรมนิยมประเพณี และวัฒนธรรมท้องถิ่น	๑๓	๒
๔.ยุทธศาสตร์การพัฒนาองค์กรและบุคลากรภาครัฐสู่การบริหารจัดการที่ดี	๒๔	๒
๕.ยุทธศาสตร์พัฒนาการส่งเสริมและพัฒนาการท่องเที่ยว	๑	๐
๖.ยุทธศาสตร์การส่งเสริมประชาธิปไตยและกระบวนการประชาคม	๔	๐
รวมทั้งสิ้น	๒๙๑	๒๐
คิดเป็นร้อยละของผลการดำเนินงานตามยุทธศาสตร์การพัฒนา (เปอร์เซ็นต์)	๖.๘๗	

▶ ปี ๒๕๖๐

ยุทธศาสตร์การพัฒนา	ปี ๒๕๖๐	
	โครงการ (เป้าหมาย)	ผลการดำเนินงาน
๑.ยุทธศาสตร์การพัฒนาคุณภาพชีวิต	๒๑๔	๑๕
๒.ยุทธศาสตร์การบริหารจัดการทรัพยากรธรรมชาติและสิ่งแวดล้อม	๑๗	๐
๓.ยุทธศาสตร์การพัฒนาการส่งเสริมอนุรักษ์และฟื้นฟูชนบทธรรมนิยมประเพณี และวัฒนธรรมท้องถิ่น	๑๑	๓
๔.ยุทธศาสตร์พัฒนาองค์กรและบุคลากรภาครัฐสู่การบริหารจัดการที่ดี	๒๑	๑
๕.ยุทธศาสตร์พัฒนาการส่งเสริมและพัฒนาการท่องเที่ยว	๑	๐
๖.ยุทธศาสตร์การส่งเสริมประชาธิปไตยและกระบวนการประชาคม	๔	๐
รวมทั้งสิ้น	๒๖๘	๑๙
คิดเป็นร้อยละของผลการดำเนินงานตามยุทธศาสตร์การพัฒนา (เปอร์เซ็นต์)	๗.๐๙	

▶ ปี ๒๕๖๑

ยุทธศาสตร์การพัฒนา	ปี ๒๕๖๑	
	โครงการ (เป้าหมาย)	ผลการการ ดำเนินงาน
๑.ยุทธศาสตร์การพัฒนาคุณภาพชีวิต	๗๑	๓๑
๒.ยุทธศาสตร์การบริหารจัดการทรัพยากรธรรมชาติและสิ่งแวดล้อม	๑	๑
๓.ยุทธศาสตร์การพัฒนาการส่งเสริมอนุรักษ์และฟื้นฟูชนบทธรรมนิยมประเพณี และวัฒนธรรมท้องถิ่น	๓	๓
๔.ยุทธศาสตร์การพัฒนาองค์กรและบุคลากรภาครัฐสู่การบริหารจัดการที่ดี	๗	๖
๕.ยุทธศาสตร์การพัฒนาการส่งเสริมและพัฒนาการท่องเที่ยว	-	๐
๖.ยุทธศาสตร์การส่งเสริมประชาธิปไตยและกระบวนการประชาคม	-	๐
รวมทั้งสิ้น	๘๒	๔๑
คิดเป็นร้อยละของผลการดำเนินงานตามยุทธศาสตร์การพัฒนา (เปอร์เซ็นต์)	๕๐.๐๐	

๔.๓.๒ การวัดผลในเชิงคุณภาพ (Quality)

การจัดผลเชิงคุณภาพ ใช้การสำรวจความพึงพอใจในการวัดผลเชิงคุณภาพโดยภาพรวม โดยได้มีการประเมินความพึงพอใจ ซึ่งการประเมินความพึงพอใจทำให้ทราบถึงผลเชิงคุณภาพในการดำเนินงานขององค์การบริหารส่วนตำบลในภาพรวม โดยเครื่องมือที่ใช้ในการประเมินความพึงพอใจ ดังนี้

- ❖ แบบประเมินความพึงพอใจต่อผลการดำเนินงานขององค์กรปกครองส่วนท้องถิ่น

๔.๔ ข้อเสนอแนะในการจัดทำแผนพัฒนาท้องถิ่นในอนาคต

๔.๔.๑ ผลกระทบนำไปสู่ออนาคต

๑. เกิดการพัฒนาพัฒนาที่ล่าช้า เพราะการดำเนินงานต่างๆ ขององค์กรปกครองส่วนท้องถิ่นต้องผ่านกระบวนการหลายขั้นตอน สลับซับซ้อน

๒. ประชาชนอาจเกิดความเบื่อหน่ายกับกระบวนการจัดทำแผนที่มีความยุ่งยากมากขึ้น

๓. ปัญหาอาจไม่ได้รับการแก้ไขอย่างตรงจุดเพราะข้อจำกัดของระเบียบกฎหมายที่ทำให้ยากและบางเรื่องอาจทำไม่ได้

๔.๔.๒ ข้อเสนอแนะ ผลจากการพัฒนา

๑. การจัดทำแผนพัฒนาท้องถิ่นควรพิจารณาใช้แผนยุทธศาสตร์การพัฒนามาเป็นกรอบในการจัดทำแผนพัฒนาท้องถิ่นและให้มีความสอดคล้องกัน

๒. การจัดทำแผนพัฒนาท้องถิ่นควรพิจารณางบประมาณและคำนึงถึงสถานการณ์คลังในการพิจารณาโครงการ/กิจกรรม ที่จะบรรจุในแผนพัฒนาถิ่น

๓. ควรเร่งรัดให้มีการดำเนินโครงการ/กิจกรรม ที่ตั้งในข้อบัญญัติงบประมาณรายจ่ายให้สามารถดำเนินการได้ในปีงบประมาณนั้น

๔. องค์กรบริหารส่วนตำบลควรพิจารณาตั้งงบประมาณให้เพียงพอและเหมาะสมกับกับภารกิจแต่ละด้านที่จะต้องดำเนินการ ซึ่งจะช่วยลดปัญหาในการโอนเพิ่ม โอนลด โอนตั้งจ่ายรายการใหม่
