



**แผนพัฒนาท้องถิ่น  
องค์การบริหารส่วนตำบลห้วยทราย  
พ.ศ. ๒๕๖๖ – ๒๕๗๐**

**องค์การบริหารส่วนตำบลห้วยทราย  
อำเภอหนองแค จังหวัดสระบุรี**

## คำนำ

เนื่องด้วยพระราชบัญญัติเทศบาล พ.ศ. ๒๔๙๖ แก้ไขเพิ่มเติมถึง (ฉบับที่ ๑๒) พ.ศ. ๒๕๔๖ มาตรา ๕๐ (๙) และพระราชบัญญัติกำหนดแผนและขั้นตอนการกระจายอำนาจให้แก่องค์กรปกครองส่วนท้องถิ่น พ.ศ. ๒๕๔๒ หมวด ๒ มาตรา ๑๖ (๑) ประกอบกับระเบียบกระทรวงมหาดไทย ว่าด้วยการจัดทำแผนพัฒนาขององค์กรปกครองส่วนท้องถิ่น พ.ศ. ๒๕๔๘ แก้ไขเพิ่มเติมถึง (ฉบับที่ ๓) พ.ศ. ๒๕๖๑ ได้กำหนดให้องค์กรปกครองส่วนท้องถิ่น มีอำนาจและหน้าที่ในการจัดทำแผนพัฒนาท้องถิ่นของตนเอง แผนพัฒนาท้องถิ่นนั้น หมายถึงแผนพัฒนาท้องถิ่นขององค์กรปกครองส่วนท้องถิ่น โดยคณะกรรมการพัฒนาท้องถิ่นจัดประชุมประชาคมท้องถิ่น ส่วนราชการ และรัฐวิสาหกิจที่เกี่ยวข้อง เพื่อแจ้งแนวทางพัฒนาท้องถิ่น รับทราบปัญหา ความต้องการ ประเด็น การพัฒนาและประเด็นที่เกี่ยวข้องตลอดจนความช่วยเหลือทางวิชาการ และแนวทางปฏิบัติที่เหมาะสมกับสภาพพื้นที่เพื่อนำมากำหนดแนวทางการจัดทำแผนพัฒนาท้องถิ่น โดยให้นำข้อมูลพื้นฐานในการพัฒนาจากหน่วยงานต่างๆ และข้อมูลในแผนพัฒนาหมู่บ้านหรือแผนชุมชนมาพิจารณาประกอบการจัดทำแผนพัฒนาท้องถิ่น

เพื่อให้การดำเนินการให้เป็นไปตามกฎหมายดังกล่าว จึงต้องจัดทำแผนพัฒนาท้องถิ่น (พ.ศ. ๒๕๖๑ - ๒๕๖๕) ขึ้น เพื่อใช้เป็นเครื่องมือในการจัดทำงบประมาณรายจ่ายประจำปี และพร้อมที่จะนำไปสู่การปฏิบัติและสามารถใช้ในการประสานแผนการพัฒนาท้องถิ่นได้อย่างมีประสิทธิภาพและประสิทธิผล ตามนโยบายที่คณะผู้บริหารหวังที่จะทำให้เกิดการพัฒนาในท้องถิ่น

องค์การบริหารส่วนตำบลห้วยทราย จึงหวังเป็นอย่างยิ่งว่าแผนพัฒนาท้องถิ่น (พ.ศ. ๒๕๖๑ - ๒๕๖๕) องค์การบริหารส่วนตำบลห้วยทราย ฉบับนี้จะเป็นแนวทางในการพัฒนาท้องถิ่นที่มีประสิทธิภาพและตอบสนองความต้องการของประชาชนอย่างแท้จริงต่อไป

องค์การบริหารส่วนตำบลห้วยทราย

# สารบัญ

เรื่อง	หน้า
ส่วนที่ ๑ สภาพทั่วไปและข้อมูลพื้นฐาน	๑ - ๙
ส่วนที่ ๒ ยุทธศาสตร์องค์กรปกครองส่วนท้องถิ่น	๑๐ - ๔๗
ส่วนที่ ๓ การนำแผนพัฒนาท้องถิ่นไปสู่การปฏิบัติ	๔๘
<b>บัญชีโครงการพัฒนา</b>	
แบบ ผ.๐๑ (บัญชีสรุปโครงการพัฒนา)	๔๙ - ๕๓
แบบ ผ.๐๒ (รายละเอียดโครงการพัฒนา)	๕๔ - ๑๔๐
แบบ ผ.๐๒/๑ (รายละเอียดโครงการพัฒนา (สำหรับโครงการที่เกินศักยภาพ)	๑๔๑ - 146
แบบ ผ.๐๓ (บัญชีครุภัณฑ์)	๑๔๗ - ๑๕๑
ส่วนที่ ๔ การติดตามและประเมินผล	๑๕๒ - ๑๖๓

# แผนพัฒนาท้องถิ่น

(พ.ศ.๒๕๖๖-๒๕๗๐)

## ขององค์การบริหารส่วนตำบลห้วยทราย อำเภอหนองแค จังหวัดสระบุรี

\*\*\*\*\*

### ส่วนที่ ๑ สภาพทั่วไปและข้อมูลพื้นฐาน

#### (๑) ด้านกายภาพ

##### ๑.๑ ที่ตั้งของหมู่บ้านหรือชุมชนหรือตำบล

องค์การบริหารส่วนตำบลห้วยทราย อยู่ในเขตการปกครองอำเภอหนองแค จังหวัดสระบุรี ห่างจากที่ว่าการอำเภอหนองแคประมาณ ๘ กิโลเมตร ไปทางทิศใต้ ห่างจากจังหวัดสระบุรี ๗ กิโลเมตร บนทางหลวงแผ่นดินหมายเลข ๑ มีพื้นที่ทั้งหมด ๑๒.๕๔ ตารางกิโลเมตร คิดเป็นพื้นที่รวมทั้งหมด ๗,๘๓๗.๕๐ ไร่

### แผนที่องค์การบริหารส่วนตำบลห้วยทราย อำเภอหนองแค จังหวัดสระบุรี

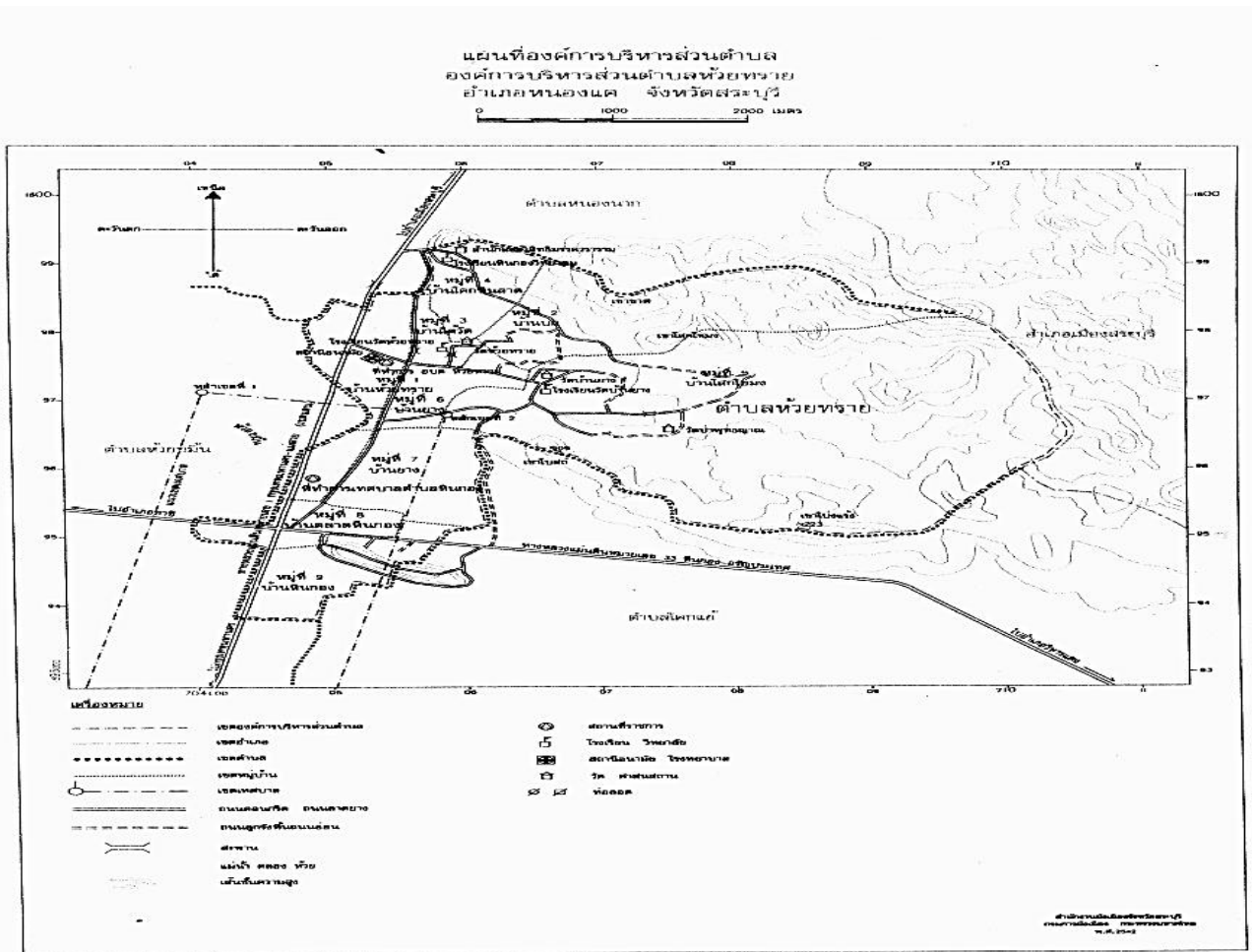

## ๑.๒ ลักษณะภูมิประเทศ

ลักษณะภูมิประเทศโดยทั่วไปขององค์การบริหารส่วนตำบลห้วยทรายเป็นพื้นที่เป็นที่ราบที่ราบเชิงเขาและภูเขา

ทิศเหนือ	ติดต่อกับ อบต.หนองนาแก อำเภอนองแคว จังหวัดสระบุรี
ทิศใต้	ติดต่อกับ อบต.โคกแย้ และเทศบาลตำบลหินกอง อำเภอนองแคว จังหวัดสระบุรี
ทิศตะวันออก	ติดต่อกับ อบต.โคกแย้ และเขตอุทยานแห่งชาติน้ำตกสามหลั่น
ทิศตะวันตก	ติดต่อกับ อบต.ห้วยขมิ้น และ อบต.หนองนาแก อำเภอนองแคว จังหวัดสระบุรี

## ๑.๓ ลักษณะภูมิอากาศ

เป็นแบบมรสุม มี ๓ ฤดู ดังนี้

**ฤดูร้อน** เริ่มประมาณเดือนมีนาคม ถึงเดือนมิถุนายน

**ฤดูฝน** เริ่มประมาณเดือนกรกฎาคม ถึงเดือนตุลาคม

**ฤดูหนาว** เริ่มประมาณเดือนพฤศจิกายน ถึงเดือนกุมภาพันธ์

## ๑.๔ ลักษณะดิน

สภาพทั่วไปทั้งในอดีตและปัจจุบัน เป็นชุมชนขนาดเล็ก ประชากรส่วนใหญ่ประกอบอาชีพเกษตรกรรม ทำนา ทำไร่ สามารถจำแนกการใช้ประโยชน์ที่ดินได้ดังต่อไปนี้

การใช้ที่ดินประเภทที่อยู่อาศัยหนาแน่นน้อย จะกระจายตัวอยู่โดยทั่วไปในแต่ละหมู่บ้าน ทั้ง ๑๐ หมู่บ้าน การสร้างบ้านเรือนครั้งปูนครึ่งไม้ บ้านไม้ได้ถุนสูง และที่อยู่อาศัยที่สร้างขึ้นใหม่ เป็นบ้านรูปทรงสมัยใหม่เป็นบ้านตึก การใช้ประโยชน์ที่ดินประเภทที่อยู่อาศัยหนาแน่นน้อย

การใช้ที่ดินประเภทพาณิชยกรรมและที่อยู่อาศัยหนาแน่นมาก เนื่องจากชุมชน เป็นชุมชนเกษตรกรรมและชนบทค่อนข้างสูง ทำให้การขยายตัวด้านพาณิชยกรรมค่อนข้างน้อย

การใช้ที่ดินประเภทอุตสาหกรรม ส่วนใหญ่เป็นอุตสาหกรรมเฉพาะกิจ ขนาดเล็ก ประกอบด้วย โรงสี และโรงซ่อมเครื่องจักร-เครื่องยนต์ แทรกตัวตามชุมชนที่อยู่อาศัย

การใช้ที่ดินประเภทชนบทและเกษตรกรรม ได้แก่ บริเวณพื้นที่โดยรอบชุมชนทั้งพื้นที่ชนบทโดยทั่วไป จะทำเกษตรกรรมส่วนใหญ่ คือ การทำนา ทำไร่ ทำสวน ปลูกพืชผักสวนครัว เลี้ยงสัตว์ ผลผลิตทางการเกษตรที่สำคัญได้แก่ ข้าว

การใช้ที่ดินประเภทที่โล่งเพื่อนันทนาการและรักษาคุณภาพสิ่งแวดล้อม ในองค์การบริหารส่วนตำบลห้วยทราย มีพื้นที่เป็นสวนสาธารณะและสถานที่พักผ่อนหย่อนใจ สำหรับการประกอบกิจกรรมเพื่อนันทนาการและพักผ่อนบริเวณรอบๆ หนองบัวใหญ่ การใช้ประโยชน์ที่ดินประเภทที่โล่งเพื่อนันทนาการและรักษาคุณภาพสิ่งแวดล้อม

การใช้ที่ดินประเภทสถาบันการศึกษา ประกอบไปด้วยสถานศึกษาระดับก่อนวัยเรียน จำนวน ๑ แห่งได้แก่ ศูนย์พัฒนาเด็กเล็กวัดบ้านยาง (อบต.ห้วยทราย) ระดับวัยก่อนเรียนถึงประถมศึกษา จำนวน ๑ แห่งได้แก่ โรงเรียนวัดห้วยทราย (เขตการศึกษาสระบุรี เขต ๒), ระดับมัธยม จำนวน ๑ แห่งได้แก่ โรงเรียนหินกองวิทยาคม, อีกทั้งยังมีที่อ่านหนังสือพิมพ์ประจำหมู่บ้านและห้องสมุดประชาชน ๓ แห่ง

การใช้ที่ดินประเภทสถานับศาสนา ประชาชนในเขตองค์การบริหารส่วนตำบลห้วยทราย ส่วนใหญ่นับถือศาสนาพุทธ มีความเชื่อตามประเพณีสมัยก่อนและอิทธิพลต่อจิตใจของประชาชนเป็นอย่างมาก ในเขตองค์การบริหารส่วนตำบลห้วยทราย มีวัด ๔ แห่งและสำนักสงฆ์ ๑ แห่ง ได้แก่ วัดห้วยทราย, วัดบ้านยาง, วัดป่าพุทธญาณ, วัดพัชรบรรพตวราราม และสำนักสงฆ์วัดป่ามุตโตทัย

การใช้ที่ดินประเภทสถาบันราชการ การสาธารณูปโภคและสาธารณูปการ ซึ่งประกอบด้วย  
หน่วยงานราชการต่างๆ ได้แก่ โรงพยาบาลส่งเสริมสุขภาพตำบลห้วยทราย

## (๒) ด้านการเมือง/การปกครอง

### ๒.๑ เขตการปกครอง

ตำบลห้วยทรายประกอบด้วยจำนวนหมู่บ้าน ๑๐ หมู่บ้าน ดังนี้

หมู่ที่ ๑ บ้านห้วยทราย	นางสาววิชชุดา โพธิ์ณะชาติ	ผู้ใหญ่บ้าน
หมู่ที่ ๒ บ้านบก	นางสาวรุ่งทิวา ทรัพย์สิน	ผู้ใหญ่บ้าน
หมู่ที่ ๓ บ้านไต้วัดห้วยทราย	นายวิวิวัฒน์ อินสุวรรณ์	ผู้ใหญ่บ้าน
หมู่ที่ ๔ บ้านโคกหินลาด	นายอำพร เหมรี	ผู้ใหญ่บ้าน
หมู่ที่ ๕ บ้านโสกโขมง	นายสุรินทร์ พรรัตน์	ผู้ใหญ่บ้าน
หมู่ที่ ๖ บ้านยาง	นายเกษม บุญศิลป์	ผู้ใหญ่บ้าน
หมู่ที่ ๗ บ้านบุ	นายพิชิต อันประเสริฐ	ผู้ใหญ่บ้าน
หมู่ที่ ๘ บ้านตลาดหินกอง	นายเฉลียว งามสมภาค	ผู้ใหญ่บ้าน
หมู่ที่ ๙ บ้านหินกอง	นางสาวกัญญกนิษฐ์ สุขชีรัตน์	ผู้ใหญ่บ้าน
หมู่ที่ ๑๐ บ้านโนนคล้อ	นายอำนาจ หนูอัน	กำนันตำบลห้วยทราย

### ๒.๒ การเลือกตั้ง

องค์การบริหารส่วนตำบลห้วยทราย แบ่งเขตการเลือกตั้งสมาชิกสภาผู้แทนราษฎร ออกเป็น

๕ เขต ดังนี้

เขตที่เลือกตั้ง ๑ จำนวน ๒ หมู่บ้าน คือ หมู่ที่ ๑,๓

เขตเลือกตั้งที่ ๒ จำนวน ๒ หมู่บ้าน คือ หมู่ที่ ๒,๔

เขตเลือกตั้งที่ ๓ จำนวน ๒ หมู่บ้าน คือ หมู่ที่ ๕,๗

เขตเลือกตั้งที่ ๔ จำนวน ๒ หมู่บ้าน คือ หมู่ที่ ๖,๑๐

เขตเลือกตั้งที่ ๕ จำนวน ๒ หมู่บ้าน คือ หมู่ที่ ๘,๙

สำหรับเขตการเลือกตั้งสมาชิกสภาท้องถิ่นและผู้บริหารท้องถิ่น ออกเป็น ๑๐ หน่วยเลือกตั้ง

ดังนี้

หน่วยเลือกตั้งที่ ๑	หมู่ที่ ๑
หน่วยเลือกตั้งที่ ๒	หมู่ที่ ๒
หน่วยเลือกตั้งที่ ๓	หมู่ที่ ๓
หน่วยเลือกตั้งที่ ๔	หมู่ที่ ๔
หน่วยเลือกตั้งที่ ๕	หมู่ที่ ๕
หน่วยเลือกตั้งที่ ๖	หมู่ที่ ๖
หน่วยเลือกตั้งที่ ๗	หมู่ที่ ๗
หน่วยเลือกตั้งที่ ๘	หมู่ที่ ๘
หน่วยเลือกตั้งที่ ๙	หมู่ที่ ๙
หน่วยเลือกตั้งที่ ๑๐	หมู่ที่ ๑๐

### สมาชิกสภาองค์การบริหารส่วนตำบลห้วยทราย

๑. นางหนูเล็ก มีสวัสดิ์	ประธานสภาองค์การบริหารส่วนตำบลห้วยทราย
๒. นายสมิต นามโคตร	รองประธานสภาองค์การบริหารส่วนตำบลห้วยทราย
๓. นายธนนชัย เพ็งชื่นมะตัน	สมาชิกสภาฯ อบต.หมู่ที่ ๑
๔. นางฉลวย อินสุวรรณ์	สมาชิกสภาฯ อบต.หมู่ที่ ๒
๕. นายสุธี บุญมา	สมาชิกสภาฯ อบต.หมู่ที่ ๓
๖. นายสุนทร ทศวงษ์	สมาชิกสภาฯ อบต.หมู่ที่ ๓
๗. นางสาวดิษฐา สุขพอดิ	สมาชิกสภาฯ อบต.หมู่ที่ ๔
๘. นายปิยะ โสภา	สมาชิกสภาฯ อบต.หมู่ที่ ๔
๙. นายจันทร์ มหาวัตร์	สมาชิกสภาฯ อบต.หมู่ที่ ๕
๑๐. นายสมควน หนูสารี	สมาชิกสภาฯ อบต.หมู่ที่ ๕
๑๑. นางสุวรรณ์ บุญศิลป์	สมาชิกสภาฯ อบต.หมู่ที่ ๖
๑๒. นายประยุทธ์ ทักษรรณ	สมาชิกสภาฯ อบต.หมู่ที่ ๖
๑๓. นายอดิศักดิ์ สอนเชื้อ	สมาชิกสภาฯ อบต.หมู่ที่ ๗
๑๔. นางแก้วตา ขำอินทร์	สมาชิกสภาฯ อบต.หมู่ที่ ๗
๑๕. นายวัฒนา ฝั่งสาคร	สมาชิกสภาฯ อบต.หมู่ที่ ๘
๑๖. นายอรุณ วิเศษสุนทร	สมาชิกสภาฯ อบต.หมู่ที่ ๘
๑๗. นายชَمَّد ร่วมจิตร	สมาชิกสภาฯ อบต.หมู่ที่ ๙
๑๘. นางอุดม จิตติเลิศวิเศษ	สมาชิกสภาฯ อบต.หมู่ที่ ๑๐
๑๙. นางรุ่งตะวัน ฉายากุล	สมาชิกสภาฯ อบต.หมู่ที่ ๑๐

### คณะผู้บริหารองค์การบริหารส่วนตำบลห้วยทราย

๑. นายชานนท์ แก้วสุริยาภรณ์	นายกองค์การบริหารส่วนตำบลห้วยทราย
๒. นายพล ฉายากุล	รองนายกองค์การบริหารส่วนตำบลห้วยทราย
๓. นายเจษรา แก้วสุริยาภรณ์	รองนายกองค์การบริหารส่วนตำบลห้วยทราย
๔. นายชาติชาย ลังษ์สินธุ์	เลขาธิการนายกองค์การบริหารส่วนตำบลห้วยทราย

## (๓) ประชากร

## ๓.๑ ข้อมูลเกี่ยวกับจำนวนประชากร

ลำดับที่	หมู่บ้าน	จำนวนประชากร			จำนวน ครัวเรือน (ครัวเรือน)
		ชาย	หญิง	รวม	
๑	บ้านห้วยทราย	๓๘๐	๔๒๘	๘๐๘	๔๖๘
๒	บ้านบก	๓๓๐	๓๖๖	๖๙๖	๒๒๔
๓	บ้านใต้วัดห้วยทราย	๑๔๒	๑๖๐	๓๐๒	๑๓๑
๔	บ้านโคกหินลาด	๒๓๙	๒๔๕	๔๘๔	๒๑๐
๕	บ้านโสกโขม่ง	๓๐๘	๓๑๗	๖๒๕	๑๖๘
๖	บ้านยาง	๒๔๓	๒๗๓	๕๑๖	๕๙
๗	บ้านบุ	๑๘๗	๒๐๙	๓๙๖	๒๑๙
๘	บ้านตลาดหินกอง	๑๑๑	๑๒๔	๒๓๕	๙๙
๙	บ้านหินกอง	๑๔๑	๑๕๒	๒๙๓	๘๗
๑๐	บ้านโนนคล้อ	๑๙๓	๒๑๙	๔๑๒	๑๓๔
รวม		๒,๒๗๔	๒,๗๙๓	๔,๗๖๗	๑,๗๙๙

\*ข้อมูล ณ เดือนมิถุนายน พ.ศ.๒๕๖๔ : งานทะเบียนราษฎรที่ว่าการอำเภอหนองแค จังหวัดสระบุรี

## ๓.๒ ช่วงอายุและจำนวนประชากร

จำนวนประชากร (แบ่งตามช่วงอายุ)							
อายุแรกเกิด- ๙ ปี	อายุ ๑๐- ๑๙ ปี	อายุ ๒๐- ๒๙ ปี	อายุ ๓๐- ๓๙ ปี	อายุ ๔๐- ๔๙ ปี	อายุ ๕๐- ๕๙ ปี	อายุ ๖๐ปี ขึ้นไป	รวม
๔๙๘	๕๗๕	๖๒๘	๖๘๖	๗๑๕	๗๕๖	๙๐๙	๔,๗๖๗

\*ข้อมูล ณ เดือนมิถุนายน พ.ศ.๒๕๖๔ : งานทะเบียนราษฎรที่ว่าการอำเภอหนองแค จังหวัดสระบุรี



## (๔) สภาพทางสังคม

### ๔.๑ ด้านการศึกษา แบ่งออก ดังนี้

๑. ศูนย์พัฒนาเด็กเล็ก จำนวน ๑ แห่ง ได้แก่
  - ศูนย์พัฒนาเด็กเล็กวัดบ้านยาง (อบต.ห้วยทราย) ตั้งอยู่หมู่ที่ ๓
๒. โรงเรียนประถมศึกษา จำนวน ๑ แห่ง ได้แก่
  - โรงเรียนวัดห้วยทราย (อติเรกสารประชานุสรณ์) ตั้งอยู่หมู่ที่ ๓
๓. โรงเรียนมัธยมศึกษา จำนวน ๑ แห่ง ได้แก่
  - โรงเรียนหินกองวิทยาคม ตั้งอยู่หมู่ที่ ๔

### ๔.๒ ด้านสาธารณสุข

- โรงพยาบาลส่งเสริมสุขภาพตำบล จำนวน ๑ แห่ง ได้แก่
- โรงพยาบาลส่งเสริมสุขภาพตำบลห้วยทราย ตั้งอยู่หมู่ที่ ๓

### ๔.๓ อาชญากรรม

-

### ๔.๔ อาชญากรรม

-

### ๔.๕ การสังคมสงเคราะห์

-

## (๕) ระบบบริการพื้นฐาน

### ๕.๑ การคมนาคมขนส่ง (ทางบก)

สภาพถนนปัจจุบัน องค์การบริหารส่วนตำบลห้วยทราย มีเส้นทางการคมนาคมเชื่อมกับทางหลวงแผ่นดินหมายเลข ๑ ที่ตัดผ่านพื้นที่องค์การบริหารส่วนตำบลห้วยทราย จากบ้านห้วยทราย หมู่ที่ ๑ บ้านไต้วัดห้วยทราย หมู่ที่ ๓ และหมู่ที่ ๔ สำหรับถนนภายในองค์การบริหารส่วนตำบลห้วยทราย ถนนในพื้นที่องค์การบริหารส่วนตำบลห้วยทราย เป็นถนนคอนกรีต ลาดยาง และถนนลูกรัง ตามลำดับ

ในส่วนของปัญหาทางด้านคมนาคมและการขนส่ง เป็นปัญหาของระบบและโครงข่ายถนนในปัจจุบัน ตลอดจนปัญหาการจราจรและอุบัติเหตุต่างๆ ที่เกิดจากการคมนาคมและขนส่ง

สภาพถนน โดยส่วนใหญ่พื้นผิวจราจรบนถนนสายหลักอยู่ในสภาพดี และเชื่อมต่อกับอำเภอหนองแคตำบลใกล้เคียง และถนนลาดยางผ่านเส้นทางกลางหมู่บ้านทุกหมู่บ้าน และเข้าออกทุกหมู่บ้านที่อยู่ห่างไกล ส่วนใหญ่มีรถยนต์ส่วนตัว

ระบบและโครงข่ายถนน การเชื่อมโยงการจราจรระหว่างถนนแต่ละสาย ในเขตเทศบาลและชุมชนนอกเขตเทศบาลที่ใกล้เคียงติดต่อกันได้โดยสะดวก ผิวจราจรอยู่ในสภาพดีถนนภายในเขตเทศบาลตำบลหินกองโดยส่วนใหญ่เป็นถนนคอนกรีตเสริมเหล็ก ในอนาคตควรมีการปรับปรุงระบบถนน โดยกำหนดแนวทางเพื่อรองรับและเชื่อมต่อการคมนาคม ให้เป็นระบบและมีโครงข่ายที่ดียิ่งขึ้น

การขนส่งผู้โดยสาร ปัจจุบันองค์การบริหารส่วนตำบลห้วยทราย ไม่มีสถานีขนส่งผู้โดยสารสาธารณะ

## ๕.๒ การไฟฟ้า

พื้นที่รับผิดชอบและดำเนินการโดยการไฟฟ้าส่วนภูมิภาคบ้านหินกอง ในปัจจุบันสามารถให้บริการได้ครอบคลุมทั่วทั้งองค์การบริหารส่วนตำบลห้วยทราย

## ๕.๓ การประปา

ปัจจุบันการประปาภายในองค์การบริหารส่วนตำบลห้วยทราย รับผิดชอบและดำเนินการโดยการประปาส่วนภูมิภาค สาขาหนองแค ซึ่งตั้งอยู่ในเขตพื้นที่เทศบาลตำบลหินกอง และมีประปาหมู่บ้านโดยใช้แหล่งน้ำดิบจากฝายกั้นน้ำและบ่อสาธารณะประจำหมู่บ้าน หมู่ที่ ๕ ตำบลห้วยทราย อำเภอหนองแค ส่วนทางด้านทิศตะวันออกขององค์การบริหารส่วนตำบลห้วยทรายใช้ระบบประปาหมู่บ้านอยู่

## ๕.๔ โทรศัพท์

ในเขตองค์การบริหารส่วนตำบลห้วยทราย มีการสื่อสารที่สำคัญได้แก่ ทางโทรศัพท์บ้านและโทรศัพท์เคลื่อนที่ และมีเครือข่ายของโทรศัพท์เคลื่อนที่ที่ใช้ได้อย่างมีประสิทธิภาพ ได้แก่องค์การโทรศัพท์, ระบบเครือข่ายเคลื่อนที่ เช่น ระบบ AIS, DTAC, True

## ๕.๕ ระบบโลจิสติกส์ (Logistics) หรือการขนส่ง

- ที่ทำการไปรษณีย์โทรเลข - แห่ง
- สถานีโทรคมนาคมอื่นๆ - แห่ง
- โทรศัพท์สาธารณะ - แห่ง

## (๖) ระบบเศรษฐกิจ

### ๖.๑ การเกษตร

ในปัจจุบันประชากรขององค์การบริหารส่วนตำบลห้วยทราย ส่วนใหญ่ประกอบอาชีพทางการเกษตร ผลผลิตทางการเกษตรที่สำคัญ ได้แก่ การทำนา ทำไร่ ทำสวน โดยใช้พื้นที่ทำการเกษตรประมาณ ๒๗,๑๒๔.๙๒ ไร่ คิดเป็นร้อยละ ๗๘.๖๙ ของพื้นที่ในเขตตำบลห้วยทรายทั้งหมด พืชที่สำคัญส่วนใหญ่ ได้แก่ แตงกวา ถั่วฝักยาว ข้าว ข้าวโพดเลี้ยงสัตว์ พริก เป็นต้น

### ๖.๒ การประมง

การทำประมงน้ำจืด การจับสัตว์น้ำตามแหล่งน้ำธรรมชาติเพื่อประโยชน์ต่อการบริโภค และการเพาะเลี้ยงสัตว์น้ำต่างๆ ได้แก่ การเลี้ยงปลา การเลี้ยงกบ เป็นต้น

### ๖.๓ การปศุสัตว์

มีเกษตรกรทำอาชีพเลี้ยงโค กระบือ จำนวน ๒ ราย

### ๖.๔ การบริการ

สถานประกอบการด้านบริการ จำนวน ๒๕ แห่ง แบ่งเป็น

บริการเสริมสวย	จำนวน ๕ แห่ง
บริการซ่อม	จำนวน ๑๐ แห่ง
บริการอื่นๆ	จำนวน ๘ แห่ง

### ๖.๕ การท่องเที่ยว

พัฒนาวัดในตำบล ตลาดนางโจน และน้ำตกนางโจน เป็นแหล่งท่องเที่ยว

### ๖.๖ อุตสาหกรรม

อุตสาหกรรมขององค์การบริหารส่วนตำบลห้วยทราย จำแนกเป็น ประเภทอุตสาหกรรมการผลิตและบริการ จำนวน ๑ แห่ง ได้แก่ โรงงานผลิตคอนกรีตก่อสร้าง

## ๖.๗ การพาณิชย์และกลุ่มอาชีพ

องค์การบริหารส่วนตำบลห้วยทรายมีตลาดการค้าที่สำคัญ จำนวน ๒ แห่ง ที่ทางองค์การบริหารส่วนตำบลห้วยทราย สามารถจัดเก็บรายได้เอง คือ

๑. ตลาดชุมชนตำบลห้วยทราย ตั้งอยู่ในบริเวณพื้นที่หมู่ที่ ๑
๒. ชุมชนตำบลห้วยทราย ตั้งอยู่ในบริเวณพื้นที่หมู่ที่ ๖

ส่วนการพาณิชย์กรรม ในเขตองค์การบริหารส่วนตำบลห้วยทราย เป็นกิจการค้าปลีกและค้าส่ง สินค้าต่างๆ ได้แก่ เครื่องใช้ไฟฟ้าเครื่องเขียนแบบเรียน เสื้อผ้าและเครื่องนุ่งห่ม เครื่องยนต์การเกษตร พันธุ์พืชและวัสดุการเกษตร สิ่งพิมพ์และเวชภัณฑ์ สถานประกอบการอาหาร และสินค้าอุปโภคบริโภค จำแนกประเภทกิจการต่างๆ ได้ดังนี้

- พาณิชยกรรมและบริการ จำนวน ๗๙ แห่ง
- สถานประกอบการด้านพาณิชยกรรม จำนวน ๕๒ แห่ง แบ่งเป็น

สถานีบริการน้ำมัน	จำนวน ๒ แห่ง
ร้านขายของเบ็ดเตล็ด	จำนวน ๒๑ แห่ง
ร้านขายอาหาร	จำนวน ๑๐ แห่ง
ร้านขายเสื้อผ้า	จำนวน ๕ แห่ง
ร้านขายสินค้าอื่นๆ	จำนวน ๒๐ แห่ง
โรงงานผลิตน้ำแข็ง	จำนวน ๑ แห่ง
บ้านพัก/ห้องเช่า	จำนวน ๑ แห่ง

มีการจัดตั้งกลุ่มอาชีพ จำนวน ๔ กลุ่ม ได้แก่ กลุ่มผู้เลี้ยงไก่, กลุ่มปลูกผักปลอดสารพิษ, กลุ่มอาชีพหน่อไม้แป็บ

## ๖.๘ แรงงาน

แรงงานที่ใช้ในตำบลห้วยทราย ประกอบอาชีพรับจ้างทั่วไป จำนวน ๑,๗๗๙ คน

## (๗) ศาสนา ประเพณี วัฒนธรรม

### ๗.๑ การนับถือศาสนา

ประชาชนส่วนใหญ่ในเขตองค์การบริหารส่วนตำบลห้วยทราย ประมาณร้อยละ ๙๙ นับถือศาสนาพุทธ และร้อยละ ๑ นับถือศาสนาอื่นๆ ประชาชนส่วนใหญ่นับถือศาสนาพุทธ โดยมี ศาสนาสถานในองค์การบริหารส่วนตำบลห้วยทราย คือ วัดและสำนักสงฆ์ รวม ๕ แห่ง ได้แก่

๑. วัดห้วยทราย
๒. วัดบ้านยาง
๓. วัดป่าพุทธญาณ
๔. วัดพัชรบรรพตวนาราม
๕. สำนักสงฆ์วัดป่ามุตโตทัย

### ๗.๒ ประเพณีและงานประจำปี

วัฒนธรรม ชุมชนในเขตองค์การบริหารส่วนตำบลห้วยทราย มีขนบธรรมเนียมประเพณีและวัฒนธรรมท้องถิ่นที่ดั้งเดิม ปฏิบัติสืบทอดกันมาเป็นประจำทุกปี ดังนี้

๑. งานประเพณีสงกรานต์ เดือนเมษายน
๒. งานประเพณีเข้าพรรษา เดือนกรกฎาคม

๓. งานประเพณีลอยกระทง เดือนพฤศจิกายน

### ๗.๓ ภูมิปัญญาท้องถิ่น ภาษาถิ่น

ภูมิปัญญาท้องถิ่นในชุมชนองค์การบริหารส่วนตำบลห้วยทราย ได้แก่ เครื่องจักสาน ส่วนภาษาถิ่นเป็นภาษาญวน ภาษากลาง

### ๗.๔ OTOP สินค้าพื้นเมืองและของที่ระลึก

ส่วนใหญ่เป็นผลผลิตทางการเกษตร และจากกลุ่มอาชีพต่าง ๆ เช่น กลุ่มปลูกผักปลอดสารพิษ จำหน่ายผักปลอดสารพิษ เป็นต้น

## (๘) ทรัพยากรธรรมชาติ

### ๘.๑ น้ำ

แหล่งน้ำธรรมชาติ ในเขตองค์การบริหารส่วนตำบลห้วยทราย ได้แก่

- บึงสาธารณะหมู่ ๕ ตั้งอยู่ในพื้นที่ตำบลห้วยทราย มีเนื้อที่ประมาณ ๓ ไร่ ปัจจุบันองค์การบริหารส่วนตำบลห้วยทราย ได้มีการพัฒนาให้เป็นแหล่งน้ำสาธารณะ และเป็นแหล่ง จัดทำน้ำประปาหมู่บ้าน ท้องเที่ยว พักผ่อนหย่อนใจ

- บ่อตากลู ตั้งอยู่ในพื้นที่บ้านบาก หมู่ที่ ๒ ตำบลห้วยทราย มีเนื้อที่ประมาณ ๔ ไร่ ปัจจุบัน องค์การบริหารส่วนตำบลห้วยทราย ได้มีการพัฒนาให้เป็นแหล่งน้ำสาธารณะ และเป็นแหล่งท่องเที่ยว พักผ่อนหย่อนใจ

### ๘.๒ ป่าไม้

องค์การบริหารส่วนตำบลห้วยทราย มีพื้นที่ด้านตะวันออกติดต่อกับอุทยานแห่งชาติน้ำตกสามหลั่น สภาพป่าไม้ ประกอบด้วย ป่าเบญจพรรณ ป่าดิบแล้ง และทุ่งหญ้า พันธุ์ไม้ที่สำคัญ ได้แก่ ประดู่ แดง สักเต็ง รัง มะค่าโมง ตะเคียนทอง ตะแบก ยาง และพันธุ์ไม้อื่นๆ สำหรับไม้พื้นล่าง ได้แก่ ไม้ไผ่ชนิดต่างๆ หวาย กล้วยไม้ เป็นต้น

### ๘.๓ ภูเขา

องค์การบริหารส่วนตำบลห้วยทราย มีพื้นที่ภูเขาบางส่วน ลักษณะเป็นพื้นที่ราบเชิงเขา หมู่ที่ ๒, ๕, ๗ และหมู่ที่ ๔

### ๘.๔ ทรัพยากรธรรมชาติที่สำคัญขององค์กรปกครองส่วนท้องถิ่น

เป็นพื้นที่ชนบทและเกษตรกรรมเป็นส่วนใหญ่ จึงยังไม่มีมีการประกอบกิจกรรมอันใดในพื้นที่ที่มีปัญหาด้านสิ่งแวดล้อมมากนัก นอกจากเรื่องปัญหามลพิษทางอากาศที่เกิดจากการเผาป่า เผาหญ้า และการทิ้งขยะ และปัญหา การปล่อยน้ำเสียจากครัวเรือนลงสู่แหล่งน้ำธรรมชาติโดยไม่มี การบำบัดน้ำเสียที่ถูกต้อง ซึ่งอาจทำให้เกิดปัญหาด้านสุขภาพแวดล้อมชุมชนในอนาคตได้

## ส่วนที่ ๒

### ยุทธศาสตร์การพัฒนองค์กรปกครองส่วนท้องถิ่น

#### (๑) ความสัมพันธ์ระหว่างแผนพัฒนาระดับมหภาค

##### ๑.๑ แผนยุทธศาสตร์ชาติ ๒๐ ปี (พ.ศ.๒๕๖๑ -๒๕๘๐)

**วิสัยทัศน์** “ประเทศไทยมีความมั่นคง มั่งคั่ง ยั่งยืน เป็นประเทศพัฒนาแล้ว ด้วยการพัฒนาตามหลักปรัชญาของเศรษฐกิจพอเพียง”

**คติพจน์ประจำชาติ** “มั่นคง มั่งคั่ง ยั่งยืน”

ประกอบด้วย ๖ ยุทธศาสตร์ ดังนี้

ยุทธศาสตร์ที่ ๑ ด้านความมั่นคง

ยุทธศาสตร์ที่ ๒ ด้านการสร้างความสามารถในการแข่งขัน

ยุทธศาสตร์ที่ ๓ ด้านการพัฒนาและเสริมสร้างศักยภาพทรัพยากรมนุษย์

ยุทธศาสตร์ที่ ๔ ด้านการสร้างโอกาสและความเสมอภาคทางสังคม

ยุทธศาสตร์ที่ ๕ ด้านการสร้างการเติบโตบนคุณภาพชีวิตที่เป็นมิตรกับสิ่งแวดล้อม

ยุทธศาสตร์ที่ ๖ ด้านการปรับสมดุลและพัฒนาระบบการบริหารจัดการภาครัฐ

### ยุทธศาสตร์ชาติ : กรอบการพัฒนาระยะยาว

**เพื่อให้บรรลุวิสัยทัศน์**

“ประเทศไทยมีความมั่นคง มั่งคั่ง ยั่งยืน เป็นประเทศพัฒนาแล้ว  
ด้วยการพัฒนาตามปรัชญาของเศรษฐกิจพอเพียง”

นำไปสู่การพัฒนาให้คนไทยมีความสุข

และตอบสนองต่อการบรรลุ

ซึ่งผลประโยชน์แห่งชาติ ในการที่จะพัฒนาคุณภาพชีวิต

สร้างรายได้ระดับสูงเป็นประเทศพัฒนาแล้ว และสร้าง

ความสุขของคนไทย สังคมมีความมั่นคง เสมอภาคและ

เป็นธรรม ประเทศสามารถแข่งขันได้ในระบบเศรษฐกิจ



## สถานการณ์ แนวโน้ม วิสัยทัศน์ และเป้าหมายในการพัฒนาประเทศ

### บทนำ

การพัฒนาประเทศไทยนับตั้งแต่แผนพัฒนาเศรษฐกิจและสังคมแห่งชาติ ฉบับที่ ๑ เป็นต้นมา ได้ส่งผลให้ประเทศมีการพัฒนาในทุกมิติ ทั้งในด้านเศรษฐกิจที่ประเทศไทยได้รับการยกระดับเป็นประเทศในกลุ่มบนของกลุ่มประเทศระดับรายได้ปานกลาง ในด้านสังคมที่มีการพัฒนาคุณภาพชีวิตของประชาชนส่งผลให้ประเทศไทยหลุดพ้นจากการเป็นประเทศยากจน และในด้านสิ่งแวดล้อมที่ประเทศไทยมีข้อได้เปรียบในความหลากหลายเชิงนิเวศ อย่างไรก็ตาม ประเทศไทยยังมีความท้าทายต่อการพัฒนาที่สำคัญ อาทิ อัตราการขยายตัวทางเศรษฐกิจในปี ๒๕๖๐ ที่ร้อยละ ๓.๙ ถือว่าอยู่ในระดับต่ำกว่าศักยภาพ เมื่อเทียบกับร้อยละ ๖.๐ ต่อปีในช่วงเวลาเกือบ ๖ ทศวรรษที่ผ่านมา โดยมีสาเหตุหลักจากการชะลอตัวของการลงทุนภายในประเทศและสถานการณ์เศรษฐกิจโลกที่ยังไม่ฟื้นตัวได้เต็มที่ โครงสร้างเศรษฐกิจไทยที่ยังไม่สามารถขับเคลื่อนด้วยนวัตกรรมได้อย่างเต็มประสิทธิภาพ ภาคบริการและภาคเกษตรมีผลิตภาพการผลิตในระดับต่ำ ขาดการนำเทคโนโลยีเข้ามาเพิ่มประสิทธิภาพในการผลิต ประกอบกับแรงงานไทยยังมีปัญหาเรื่องคุณภาพและสมรรถนะที่ไม่สอดคล้องกับความต้องการในการขับเคลื่อนการพัฒนาของประเทศ

นอกจากนั้น ศักยภาพและคุณภาพของประชากรไทยทุกช่วงวัยยังคงเป็นปัจจัยท้าทายสำคัญต่อการพัฒนาประเทศ แม้ว่าการเข้าถึงระบบบริการสาธารณะ การศึกษา บริการสาธารณสุข โครงสร้างพื้นฐานต่างๆ และการคุ้มครองทางสังคมอื่นๆ ของคนไทยมีความครอบคลุมเพิ่มมากขึ้น แต่ยังคงมีปัญหาระดับคุณภาพการให้บริการที่มีมาตรฐานแตกต่างกันระหว่างพื้นที่ ซึ่งเป็นหนึ่งในสาเหตุหลักที่ทำให้ประเทศไทยยังคงมีความเหลื่อมล้ำในหลายมิติ ขณะที่ปัญหาด้านความยากจนยังคงเป็นประเด็นท้าทายในการยกระดับการพัฒนาประเทศให้ประชาชนมีรายได้สูงขึ้นและแก้ปัญหาความเหลื่อมล้ำ อย่างยั่งยืน ขณะเดียวกันการวางกลยุทธ์ระยะยาวในการฟื้นฟู การใช้ และการรักษาทรัพยากรอย่างบูรณาการเพื่อการพัฒนาประเทศที่ผ่านมายังขาดความชัดเจน ส่งผลให้ทรัพยากรธรรมชาติและสิ่งแวดล้อมของประเทศยังมีปัญหาการใช้อย่างสิ้นเปลืองและเสื่อมโทรมลงอย่างรวดเร็ว

ทั้งนี้ ปัญหาดังกล่าวข้างต้นมีสาเหตุส่วนหนึ่งมาจากประสิทธิภาพการบริหารจัดการภาครัฐ การพัฒนาประเทศขาดความต่อเนื่องและความยืดหยุ่นในการตอบสนองต่อความต้องการและปัญหาของประชาชน ขณะที่ความมั่นคงภายในประเทศยังมีหลายประเด็นที่ต้องเสริมสร้างให้เกิดความเข้มแข็ง ลดความขัดแย้งทางความคิดและอุดมการณ์ที่มีรากฐานมาจากความเหลื่อมล้ำ ความไม่เสมอภาค การขาดความเชื่อมั่นในกระบวนการยุติธรรม และปัญหาการขาดเสถียรภาพทางการเมือง ตลอดจนส่งเสริมคนในชาติให้ยึดมั่นสถาบันหลักเป็นศูนย์รวมจิตใจให้เกิดความรักความสามัคคี

ในขณะเดียวกัน การเปลี่ยนแปลงโครงสร้างประชากรที่มีสัดส่วนประชากรวัยแรงงานและวัยเด็กที่ลดลงและประชากรสูงอายุที่เพิ่มขึ้นอย่างต่อเนื่อง จะเป็นปัจจัยเสี่ยงสำคัญที่จะทำให้การพัฒนาประเทศในมิติต่างๆ มีความท้าทายมากขึ้น ทั้งในส่วนของเสถียรภาพทางการเงินการคลังของประเทศในการจัดสวัสดิการเพื่อดูแลผู้สูงอายุที่เพิ่มสูงขึ้น การลงทุนและการออม การเจริญเติบโตทางเศรษฐกิจของประเทศ ความมั่นคงทางสังคม การบริหารจัดการทรัพยากรธรรมชาติอย่างยั่งยืน ซึ่งจะเป็นประเด็นท้าทายต่อการขับเคลื่อนประเทศไปสู่การเป็นประเทศพัฒนาแล้ว

## ปัจจัยและแนวโน้มที่คาดว่าจะส่งผลต่อการพัฒนาประเทศ

แม้ว่าประเทศไทยจะมีตำแหน่งที่ตั้งที่สามารถเป็นศูนย์กลางในการเชื่อมโยงในภูมิภาคและเป็นประตูสู่เอเชีย แต่การที่มีอาณาเขตติดกับประเทศเพื่อนบ้านหลายประเทศ ทำให้ปัญหาด้านเขตแดนกับประเทศเพื่อนบ้านยังคงเป็นความท้าทายด้านความมั่นคงในอนาคต นอกจากนี้ ประเทศไทยยังคงต้องให้ความสำคัญกับปัญหาด้านความมั่นคงอื่นๆ ที่มีความซับซ้อน ละเอียดอ่อน และมีความเชื่อมโยงกันหลายมิติ ที่อาจเป็นประเด็นท้าทายต่อการสร้างบรรยากาศความไว้วางใจระหว่างรัฐกับประชาชนและระหว่างประชาชนกับประชาชน ซึ่งรวมถึงการสร้างความสามัคคีของคนในชาติที่จะนำไปสู่การแก้ปัญหาความขัดแย้งระหว่างกลุ่มประชากรไทยที่มีแนวคิดและความเชื่อที่แตกต่างกันอย่างยั่งยืน

นอกจากนี้ การขยายอิทธิพลและการเพิ่มบทบาทของประเทศมหาอำนาจที่อาจก่อให้เกิดการเปลี่ยนแปลงไปสู่ระบบหลายขั้วอำนาจ หรือเกิดการย้ายขั้วอำนาจทางเศรษฐกิจ ซึ่งอาจส่งผลกระทบต่อเสถียรภาพทางเศรษฐกิจของประเทศในอนาคต ขณะที่องค์กรที่ไม่ใช่รัฐ อาทิ องค์กรระหว่างประเทศ และบริษัทข้ามชาติจะมีบทบาทมากขึ้นในการกำหนดกฎ ระเบียบ ทิศทางความสัมพันธ์ และมาตรฐานสากลต่างๆ ทั้งในด้านความมั่นคง และเศรษฐกิจ รวมทั้งการรวมกลุ่มเศรษฐกิจ และการเปิดเสรีในภูมิภาคที่นำไปสู่ความเชื่อมโยงในทุกระบบ อาจก่อให้เกิดความเสี่ยงด้านอาชญากรรมข้ามชาติและเศรษฐกิจนอกระบบ รวมทั้งปัญหายาเสพติดการค้ามนุษย์ และการลักลอบเข้าเมือง

ในทางกลับกัน ความเปลี่ยนแปลงจากโลกาภิวัตน์และความก้าวหน้าทางวิทยาศาสตร์และเทคโนโลยีที่ได้รับการพัฒนาอย่างก้าวกระโดดจะก่อให้เกิดนวัตกรรมอย่างพลิกผัน อาทิ เทคโนโลยีปัญญาประดิษฐ์อินเทอร์เน็ตในทุกสิ่ง การวิเคราะห์ข้อมูลขนาดใหญ่ หุ่นยนต์และโดรน เทคโนโลยีพันธุกรรมสมัยใหม่และเทคโนโลยีทางการเงิน ซึ่งตัวอย่างแนวโน้มการพัฒนาเทคโนโลยีอย่างก้าวกระโดดเหล่านี้ คาดว่าจะเป็นปัจจัยสนับสนุนหลักที่ช่วยทำให้เศรษฐกิจโลกและเศรษฐกิจไทยมีแนวโน้มที่จะกลับมาขยายตัวได้เข้มแข็งขึ้น แนวโน้มสำคัญที่จำเป็นต้องมีการติดตามอย่างใกล้ชิด อาทิ การรวมกลุ่มทางการค้าและการลงทุนที่จะมีความหลากหลายเพิ่มมากขึ้น การแข่งขันที่คาดว่าจะรุนแรงขึ้นในการเพิ่มผลิตภาพและสร้างความหลากหลายของสินค้าและบริการที่ตอบโจทย์รูปแบบชีวิตใหม่ๆ

นอกจากนั้น ประเทศไทยคาดว่าจะเข้าสู่การเป็นสังคมสูงวัยระดับสุดยอดในปี ๒๕๗๔ จะก่อให้เกิดโอกาสใหม่ๆ ในการตอบสนองความต้องการของกลุ่มผู้บริโภคนสูงวัยที่จะมีสัดส่วนเพิ่มขึ้นอย่างต่อเนื่องรวมทั้งการคาดการณ์ว่าครอบครัวไทยจะมีขนาดเล็กลงและมีรูปแบบที่หลากหลายมากขึ้น ประชากรในประเทศไทยจะมีช่วงอายุที่แตกต่างกันและจะมีกลุ่มคนช่วงอายุใหม่ๆ เพิ่มขึ้น ซึ่งจะส่งผลต่อทัศนคติและพฤติกรรมที่แตกต่างกัน ดังนั้น การเตรียมความพร้อมของประชากรให้มีคุณภาพและการนำเทคโนโลยีที่เหมาะสมมาใช้ในการผลิตและการบริการของประเทศจะเป็นความท้าทายสำคัญในระยะต่อไป

ในขณะเดียวกัน โครงสร้างประชากรที่เข้าสู่สังคมสูงวัย อาจทำให้เกิดความต้องการแรงงานต่างชาตินี้อีกเพิ่มขึ้นเพื่อทดแทนจำนวนแรงงานไทยที่ลดลง ซึ่งปัจจัยด้านการเปิดเสรีในภูมิภาคและความก้าวหน้าของการพัฒนาระบบคมนาคมขนส่งในภูมิภาคจะทำให้การเคลื่อนย้ายแรงงานและการย้ายถิ่นมีความสะดวกมากขึ้นและเป็นปัจจัยสำคัญที่จะทำให้เกิดการเคลื่อนย้ายประชากรเข้าออกประเทศเพิ่มขึ้น โดยเฉพาะในกลุ่มประชากรที่มีศักยภาพซึ่งมีแนวโน้มในการเคลื่อนย้ายไปเรียนหรือทำงานในทั่วทุกมุมโลกสูงขึ้น ทั้งนี้ การย้ายถิ่นส่วนใหญ่มีวัตถุประสงค์เพื่อแสวงหาโอกาสทางเศรษฐกิจที่ดีขึ้น จึงอาจจะเป็นไปได้ที่

ประเทศไทยจะยังคงเป็นประเทศผู้รับของประชากรจากประเทศเพื่อนบ้าน ขณะที่ประชากรไทยโดยเฉพาะแรงงานทักษะอาจมีแรงจูงใจในการย้ายถิ่นไปยังประเทศที่มีระดับการพัฒนาที่ดีกว่า อาจทำให้การแย่งชิงแรงงานมีความรุนแรงมากขึ้น ซึ่งจะยิ่งทำให้เกิดความเสี่ยงต่อการเจริญเติบโตทางเศรษฐกิจและการเปลี่ยนแปลงของบริษัทสังคมไทย

นอกจากนี้ ผลกระทบจากการเปลี่ยนแปลงสภาพภูมิอากาศคาดว่าจะมีความรุนแรงมากขึ้น ทั้งในเชิงความผันผวน ความถี่ และขอบเขตที่กว้างขวางมากขึ้น ซึ่งจะสร้างความเสียหายต่อชีวิตและทรัพย์สิน ระบบโครงสร้างพื้นฐานที่จำเป็น ตลอดจนระบบผลิตทางการเกษตรที่สัมพันธ์ต่อเนื่องกับความมั่นคงด้านอาหารและน้ำ ขณะที่ระบบนิเวศต่าง ๆ มีแนวโน้มเสื่อมโทรมลง และมีความเป็นไปได้ค่อนข้างสูงในการสูญเสียความสามารถในการรองรับความต้องการของมนุษย์ได้อย่างมีประสิทธิภาพ อย่างไรก็ตาม ระดับความรุนแรงของผลกระทบอันเกิดจากการเปลี่ยนแปลงสภาพภูมิอากาศโลกและความเสื่อมโทรมของระบบนิเวศต่าง ๆ ดังกล่าวที่แต่ละประเทศจะต้องเผชิญจะมีความแตกต่างกัน ทำให้การเป็นสังคมสีเขียว การรักษาและบริหารจัดการทรัพยากรธรรมชาติและสิ่งแวดล้อมอย่างบูรณาการ จะได้รับความสำคัญและความสนใจจากนานาประเทศ รวมทั้งประเทศไทยเพิ่มมากขึ้น พลังงานทดแทนและพลังงานทางเลือก รวมถึงการสร้างสมดุลความมั่นคงด้านพลังงานและอาหารมีแนวโน้มที่จะมีความสำคัญเพิ่มมากขึ้น กฎระเบียบและข้อตกลงด้านสิ่งแวดล้อมจะมีความเข้มข้นและเข้มงวดขึ้น โดยกรอบการพัฒนาตามข้อตกลงระหว่างประเทศต่าง ๆ ที่สำคัญ เช่น เป้าหมายการพัฒนาที่ยั่งยืน และบันทึกความตกลงปารีส จะได้รับการนำไปปฏิบัติอย่างจริงจังมากยิ่งขึ้น

แนวโน้มเหล่านี้จะก่อให้เกิดความท้าทายต่อการพัฒนาประเทศในหลายมิติ ทั้งในส่วนของการทำงานและอาชีพ สาขการผลิตและบริการใหม่ ๆ ความมั่นคงของประเทศอันเกิดจากภัยคุกคามและความเสี่ยงด้านอื่น ๆ ที่ซับซ้อนขึ้น อาชญากรรมไซเบอร์ รูปแบบการก่อสงครามที่ใช้เทคโนโลยีเป็นเครื่องมือ การเคลื่อนย้ายอย่างเสรีและรวดเร็วของผู้คน เงินทุน ข้อมูลข่าวสาร องค์ความรู้เทคโนโลยีและสินค้าและบริการ การปรับตัวต่อการเปลี่ยนแปลงสภาพภูมิอากาศที่รวดเร็วและคาดการณ์ได้ยาก การเกิดขึ้นของโรคระบาด และโรคอุบัติใหม่ที่จะส่งผลให้การแผ่กระจายด้านการสาธารณสุขในประเทศ มีความสำคัญมากขึ้น อาจนำไปสู่ปัญหาความเหลื่อมล้ำที่ทวีความรุนแรงมากขึ้นได้ หากไม่มีมาตรการที่มีประสิทธิภาพในการป้องกันและรองรับผลกระทบต่างๆ ที่คาดว่าจะเกิดขึ้น ซึ่งรวมถึงการเตรียมความพร้อมเพื่อรองรับการเปลี่ยนแปลงทางเทคโนโลยีและนวัตกรรมแบบพลิกผันที่จะเกิดขึ้นอย่างรวดเร็ว โดยเฉพาะอย่างยิ่งหากการเข้าถึงเทคโนโลยี โครงสร้างพื้นฐาน และองค์ความรู้สมัยใหม่มีระดับความแตกต่างกันระหว่างกลุ่มประชากรต่าง ๆ โดยการเปลี่ยนแปลงทางเทคโนโลยีและนวัตกรรมดังกล่าวจะส่งผลต่อการจ้างงานและอาชีพที่จะมีรูปแบบและลักษณะงานที่เปลี่ยนไป มีความต้องการแรงงานที่มีสมรรถนะสูงเพิ่มมากขึ้น หลายอาชีพอาจหายไปจากตลาดงานในปัจจุบัน และบางอาชีพจะถูกทดแทนด้วยระบบอัตโนมัติโดยเฉพาะอาชีพที่ต้องการทักษะระดับต่ำ ก่อให้เกิดความเสี่ยงต่อความมั่นคงและคุณภาพชีวิตของประชาชนที่ปรับตัวไม่ทันหรือขาดความรู้และทักษะที่ทันกับยุคสมัยที่เปลี่ยนแปลงไป กระแสโลกาภิวัตน์ที่จะทำให้เกิดการพัฒนาขยายความเป็นเมือง วิถีชีวิตที่เปลี่ยนไปอย่างรวดเร็ว รวมทั้งการเปลี่ยนแปลงทางสภาพภูมิอากาศที่อาจจะมีผลกระทบรุนแรงมากขึ้น ซึ่งปัจจัยทั้งหมดดังกล่าวจะส่งผลให้ปัญหาความยากจนและความเหลื่อมล้ำของประเทศมีความซับซ้อนมากยิ่งขึ้นจากปัจจัยและแนวโน้มที่คาดว่าจะส่งผลต่อการขับเคลื่อนการพัฒนาประเทศในมิติต่าง ๆ ข้างต้น เห็นได้ว่าบริบทและสภาพแวดล้อมทั้งภายในและภายนอกประเทศมีแนวโน้มที่จะเปลี่ยนแปลงอย่างรวดเร็ว มีพลวัตสูง และมีความซับซ้อนหลากหลายมิติ ซึ่งจะส่งผลต่ออนาคตการพัฒนาประเทศอย่างมาก ดังนั้น การพัฒนาประเทศจึงจำเป็นต้องมียุทธศาสตร์การพัฒนาที่ครอบคลุมทุกมิติและทุกด้านการพัฒนาที่เกี่ยวข้อง มีความร่วมมือในลักษณะประชารัฐจากภาคส่วนต่าง ๆ ในรูปแบบของหุ้นส่วนการพัฒนาที่เป็นการทำงานอย่างบูรณาการ



เนื่องจากทุกมิติการพัฒนาที่มีความเกี่ยวข้องซึ่งกันและกัน โดยประเทศไทยจำเป็นต้องมีทรัพยากรมนุษย์ที่มีคุณภาพ มีความรู้ สมรรถนะ และทักษะที่สอดคล้องกับการเปลี่ยนแปลงต่างๆ สามารถรู้เท่าทันและปรับตัวให้สามารถดำเนินชีวิตได้อย่างมีความสุข มีอาชีพที่มั่นคง สร้างรายได้ ท่ามกลางความเปลี่ยนแปลงกฎเกณฑ์และกติกาใหม่ๆ และมาตรฐานที่สูงขึ้น โดยเฉพาะในโลกที่มีการเปลี่ยนแปลงอย่างรวดเร็ว ซึ่งจำเป็นต้องมีการพัฒนาระบบและปัจจัยส่งเสริมต่างๆ ที่เกี่ยวข้องไปพร้อมกัน ทั้งในส่วนของระบบการเรียนการสอนและการพัฒนาทักษะฝีมือที่สอดคล้องกันกับการพัฒนาของคนในแต่ละช่วงวัย ระบบบริการสาธารณะ โครงสร้างพื้นฐาน รวมทั้งการให้ความสำคัญกับการส่งเสริมเทคโนโลยีและนวัตกรรม เพื่อให้ประเทศไทยสามารถยกระดับเป็นเจ้าของเทคโนโลยีและนวัตกรรมก้าวทันโลก จากการต่อยอดการพัฒนาบนพื้นฐานนโยบายไทยแลนด์ ๔.๐ ส่งผลให้เกิดการสร้างห่วงโซ่มูลค่าทางเศรษฐกิจในทั้งภาคอุตสาหกรรม ภาคเกษตร และภาคบริการ กระจายผลประโยชน์จากการพัฒนา ลดปัญหาความเหลื่อมล้ำ และนำไปสู่การเสริมสร้างคุณภาพชีวิตของประชาชนทุกภาคส่วน นอกจากนี้ ประเทศไทยต้องให้ความสำคัญกับการสร้างสมดุลความมั่นคงด้านพลังงานและอาหาร รักษาไว้ซึ่งความหลากหลายเชิงนิเวศ การส่งเสริมการค้าในชีวิตและธุรกิจ และการพัฒนาและขยายความเป็นเมืองที่เติบโตอย่างต่อเนื่องที่เป็นมิตรต่อสิ่งแวดล้อม พร้อมกับการมีข้อกำหนดของรูปแบบและกฎเกณฑ์ที่เกี่ยวข้องกับลักษณะการใช้พื้นที่ที่ชัดเจน ขณะที่การพัฒนาโครงสร้างพื้นฐานและระบบโลจิสติกส์ กฎหมายระบบภาษีต้องมีกลยุทธ์การพัฒนาที่สามารถอำนวยความสะดวกและส่งเสริมให้ประเทศมีศักยภาพการแข่งขันที่สูงขึ้นและสามารถใช้จุดแข็งในเรื่องตำแหน่งที่ตั้งทางภูมิศาสตร์ของประเทศให้เกิดประโยชน์ต่อการพัฒนาประเทศมากขึ้น รวมทั้งให้ความสำคัญของการรวมกลุ่มความร่วมมือกับนานาประเทศในระดับภูมิภาคและระดับโลก เพื่อกระชับและสร้างสัมพันธ์ไมตรี เสริมสร้างความสัมพันธ์ทางการทูต ซึ่งจะก่อให้เกิดการสร้างพลังทางเศรษฐกิจและรักษาความมั่นคงของประเทศ โดยจำเป็นต้องสร้างความพร้อมในการที่จะยกระดับมาตรฐานและมีการปฏิบัติให้เป็นไปตามระเบียบกติกาสากลในด้านต่างๆ ขณะเดียวกันประเทศไทยจำเป็นต้องเร่งให้มีการปฏิรูประบบราชการและการเมืองเพื่อให้เกิดการบริหารราชการที่ดีและเสถียรภาพทางการเมือง มีการส่งเสริมคนในชาติให้ยึดมั่นสถาบันหลักเป็นศูนย์รวมจิตใจเพื่อให้เกิดความรักความสามัคคี และลดความขัดแย้งภายในประเทศโดยที่นโยบายการพัฒนาต่างๆ จำเป็นต้องคำนึงถึงความสอดคล้องกับโครงสร้างและลักษณะพฤติกรรมของประชากรที่อาจจะมีความแตกต่างจากปัจจุบันมากขึ้น ดังนั้น ภายใต้เงื่อนไขโครงสร้างประชากร โครงสร้างเศรษฐกิจ สภาพสังคม สภาพภูมิอากาศ สิ่งแวดล้อม และปัจจัยการพัฒนาต่างๆ ที่เกี่ยวข้อง ส่งผลให้ประเทศไทยจำเป็นต้องมีการวางแผนการพัฒนาที่รอบคอบและครอบคลุม อย่างไรก็ตาม หลายประเด็นพัฒนาเป็นเรื่องที่ต้องใช้ระยะเวลาในการดำเนินงานเพื่อให้เกิดการปรับตัวซึ่งจะต้องหยั่งรากลึกกลงไปถึงการเปลี่ยนแปลงในเชิงโครงสร้าง การขับเคลื่อนการพัฒนาให้ประเทศเจริญก้าวหน้าไปในอนาคต จึงจำเป็นต้องกำหนดวิสัยทัศน์ในระยะยาวที่ต้องบรรลุ พร้อมทั้งแนวยุทธศาสตร์หลักในด้านต่างๆ เพื่อเป็นกรอบในการขับเคลื่อนการพัฒนาอย่างเป็นบูรณาการบนพื้นฐานประชารัฐเพื่อยกระดับจุดแข็งและจุดเด่นของประเทศ และปรับปรุงแก้ไขจุดอ่อนและจุดด้อยต่างๆ อย่างเป็นระบบ โดยยุทธศาสตร์ชาติจะเป็นเป้าหมายใหญ่ในการขับเคลื่อนประเทศ และถ่ายทอดไปสู่แผนในระดับอื่นๆ เพื่อนำไปสู่การปฏิบัติทั้งในระดับยุทธศาสตร์ ภารกิจ และพื้นที่ ซึ่งรวมถึงพื้นที่พิเศษต่างๆ อาทิ เขตเศรษฐกิจพิเศษชายแดน เขตพัฒนาพิเศษภาคตะวันออก เพื่อให้การพัฒนาประเทศสามารถดำเนินการได้อย่างมั่นคง มั่งคั่ง และ ยั่งยืน

### วิสัยทัศน์ประเทศไทย

“ประเทศไทยมีความมั่นคง มั่งคั่ง ยั่งยืน เป็นประเทศพัฒนาแล้ว ด้วยการพัฒนาตามหลักปรัชญาของเศรษฐกิจพอเพียง” หรือเป็นคติพจน์ประจำชาติว่า “มั่นคง มั่งคั่ง ยั่งยืน” เพื่อสนองตอบต่อผลประโยชน์แห่งชาติ อันได้แก่ การมีเอกราช อธิปไตย การดำรงอยู่อย่างมั่นคง และยั่งยืนของสถาบันหลักของแผนพัฒนาท้องถิ่น พ.ศ. ๒๕๖๖-๒๕๗๐ องค์การบริหารส่วนตำบลห้วยทราย

ชาติและประชาชนจากภัยคุกคามทุกรูปแบบ การอยู่ร่วมกันในชาติอย่างสันติสุขเป็นปีกแผ่น มีความมั่นคงทางสังคมท่ามกลางพหุสังคมและการมีเกียรติและศักดิ์ศรีของความเป็นมนุษย์ ความเจริญเติบโตของชาติความเป็นธรรมและความอยู่ดีมีสุขของประชาชน ความยั่งยืนของฐานทรัพยากรธรรมชาติสิ่งแวดล้อม ความมั่นคงทางพลังงานและอาหาร ความสามารถในการรักษาผลประโยชน์ของชาติภายใต้การเปลี่ยนแปลงของสภาวะแวดล้อมระหว่างประเทศ และการอยู่ร่วมกันอย่างสันติประสานสอดคล้องกันด้านความมั่นคงในประชาคมอาเซียนและประชาคมโลกอย่างมีเกียรติและศักดิ์ศรี

**ความมั่นคง** หมายถึง การมีความมั่นคงปลอดภัยจากภัยและการเปลี่ยนแปลงทั้งภายในประเทศและภายนอกประเทศในทุกระดับ ทั้งระดับประเทศ สังคม ชุมชน ครัวเรือน และปัจเจกบุคคล และมีความมั่นคงในทุกมิติ ทั้งมิติทางการทหาร เศรษฐกิจ สังคม สิ่งแวดล้อม และการเมือง เช่น ประเทศมีความมั่นคงในเอกราชและอธิปไตย มีการปกครองระบบประชาธิปไตยที่มีพระมหากษัตริย์ทรงเป็นประมุข สถาบันชาติ ศาสนาพระมหากษัตริย์มีความเข้มแข็งเป็นศูนย์กลางและเป็นที่ยึดเหนี่ยวจิตใจของประชาชน มีระบบการเมืองที่มั่นคงเป็นกลไกที่นำไปสู่การบริหารประเทศที่ต่อเนื่องและโปร่งใสตามหลักธรรมาภิบาล สังคมมีความปรองดองและความสามัคคี สามารถผนึกกำลังเพื่อพัฒนาประเทศ ชุมชน มีความเข้มแข็ง ครอบคลุมมีความอบอุ่น ประชาชนมีความมั่นคงในชีวิต มีงานและรายได้ที่มั่นคงพอเพียงกับการดำรงชีวิต มีการออมสำหรับวัยเกษียณ ความมั่นคงของอาหาร พลังงาน และน้ำ มีที่อยู่อาศัย และความปลอดภัยในชีวิตทรัพย์สิน

**ความมั่งคั่ง** หมายถึง ประเทศไทยมีการขยายตัวของเศรษฐกิจอย่างต่อเนื่องและมีความยั่งยืนจนเข้าสู่กลุ่มประเทศรายได้สูง ความเหลื่อมล้ำของการพัฒนาลดลง ประชากรมีความอยู่ดีมีสุขได้รับผลประโยชน์จากการพัฒนาอย่างเท่าเทียมกันมากขึ้น และมีการพัฒนาอย่างทั่วถึงทุกภาคส่วน มีคุณภาพชีวิตตามมาตรฐานขององค์การสหประชาชาติ ไม่มีประชาชนที่อยู่ในภาวะความยากจน เศรษฐกิจในประเทศมีความเข้มแข็ง ขณะเดียวกันต้องมีความสามารถในการแข่งขันกับประเทศต่าง ๆ ทั้งในตลาดโลกและตลาดภายในประเทศ เพื่อให้สามารถสร้างรายได้ทั้งจากภายในและภายนอกประเทศ ตลอดจนมีการสร้างฐานเศรษฐกิจและสังคมแห่งอนาคตเพื่อให้สอดคล้องกับบริบทการพัฒนาที่เปลี่ยนแปลงไป และประเทศไทยมีบทบาทที่สำคัญในเวทีโลก และมีความสัมพันธ์ทางเศรษฐกิจและการค้าอย่างแน่นแฟ้นกับประเทศในภูมิภาคเอเชีย เป็นจุดสำคัญของการเชื่อมโยงในภูมิภาค ทั้งการคมนาคมขนส่ง การผลิต การค้า การลงทุน และการทำธุรกิจ เพื่อให้เป็นพลังในการพัฒนา นอกจากนี้ ยังมีความสมบูรณ์ในทุนที่จะสามารถสร้างการพัฒนาต่อเนื่องไปได้แก่ ทุนมนุษย์ ทุนทางปัญญา ทุนทางการเงิน ทุนที่เป็นเครื่องมือเครื่องจักร ทุนทางสังคม และทุนทรัพยากรธรรมชาติและสิ่งแวดล้อม

**ความยั่งยืน** หมายถึง การพัฒนาที่สามารถสร้างความเจริญ รายได้ และคุณภาพชีวิตของประชาชนให้เพิ่มขึ้นอย่างต่อเนื่อง ซึ่งเป็นการเจริญเติบโตของเศรษฐกิจที่อยู่บนหลักการใช้ การรักษาและการฟื้นฟูฐานทรัพยากรธรรมชาติอย่างยั่งยืน ไม่ใช่ทรัพยากรธรรมชาติจนเกินพอดี ไม่สร้างมลภาวะต่อสิ่งแวดล้อม จนเกินความสามารถในการรองรับและเยียวยาของระบบนิเวศ การผลิตและการบริโภคเป็นมิตรกับสิ่งแวดล้อม และสอดคล้องกับเป้าหมายการพัฒนาที่ยั่งยืน ทรัพยากรธรรมชาติมีความอุดมสมบูรณ์มากขึ้นและสิ่งแวดล้อมมีคุณภาพดีขึ้น คนมีความรับผิดชอบต่อสังคม มีความเอื้ออาทร เสียสละเพื่อผลประโยชน์ส่วนรวม รัฐบาลมีนโยบายที่มุ่งประโยชน์ส่วนรวมอย่างยั่งยืน และให้ความสำคัญกับการมีส่วนร่วมของประชาชน และทุกภาคส่วนในสังคมยึดถือและปฏิบัติตามหลักปรัชญาของเศรษฐกิจพอเพียงเพื่อการพัฒนาอย่างสมดุล มีเสถียรภาพและยั่งยืน

**“ประเทศไทยมีความมั่นคง มั่งคั่ง ยั่งยืน เป็นประเทศพัฒนาแล้ว ด้วยการพัฒนาตามหลักปรัชญาของเศรษฐกิจพอเพียง”**

**วิสัยทัศน์ประเทศไทย ๒๕๘๐**

**“ประเทศไทยมีความมั่นคง มั่งคั่ง ยั่งยืน เป็นประเทศพัฒนาแล้ว ด้วยการพัฒนาตามหลักปรัชญาของเศรษฐกิจพอเพียง”**

มั่นคง	มั่งคั่ง	ยั่งยืน
<ul style="list-style-type: none"> <li>มีความมั่นคงปลอดภัยภายในและการเปลี่ยนแปลงทั้งภายในประเทศและภายนอกประเทศ และมีความมั่นคงในทุกมิติ ทั้งมิติเศรษฐกิจ สังคม สิ่งแวดล้อม และการเมือง</li> <li>ประเทศมีความมั่นคงในเอกราชและอธิปไตย</li> <li>สังคมมีความปรองดองและความสามัคคี ประชาชนมีความมั่นคงในชีวิต มีงานและรายได้ที่มั่นคง มีที่อยู่อาศัยและความปลอดภัยในชีวิตทรัพย์สิน</li> <li>มีความมั่นคงของอาหาร พลังงาน และน้ำ</li> </ul>	<ul style="list-style-type: none"> <li>ประเทศไทยมีการขยายตัวของเศรษฐกิจอย่างต่อเนื่อง ยกระดับเข้าสู่กลุ่มประเทศรายได้สูง ความเหลื่อมล้ำของการพัฒนาลดลง ประชากรได้รับผลประโยชน์จากการพัฒนาอย่างเท่าเทียมกัน</li> <li>เศรษฐกิจมีความสามารถในการแข่งขันสูง สร้างเศรษฐกิจและสังคมแห่งอนาคต และเป็นจุดสำคัญของการเชื่อมโยงในภูมิภาคทั้งการคมนาคมขนส่ง การผลิต การค้า การลงทุน</li> <li>มีความสมบูรณ์ในทุนที่จะสามารถสร้างการพัฒนาต่อเนื่อง อาทิ ทุนมนุษย์ ทุนทางปัญญา ทุนทางการเงินและทุนอื่นๆ</li> </ul>	<ul style="list-style-type: none"> <li>การพัฒนาที่สามารถสร้างความเจริญด้านรายได้ และคุณภาพชีวิตของประชาชนอย่างต่อเนื่อง โดยไม่ใช้ทรัพยากรธรรมชาติเกินพอดี ไม่สร้างมลภาวะต่อสิ่งแวดล้อม</li> <li>มีการผลิตและการบริโภคเป็นมิตรกับสิ่งแวดล้อม และสอดคล้องกับกฎระเบียบของประชาคมโลก</li> <li>คนมีความรับผิดชอบต่อสังคม มุ่งประโยชน์ส่วนรวมอย่างยั่งยืน ทุกภาคส่วนในสังคมยึดถือและปฏิบัติตามหลักปรัชญาของเศรษฐกิจพอเพียง</li> </ul>

โดยมีเป้าหมายการพัฒนาประเทศ คือ **“ประเทศชาติมั่นคง ประชาชนมีความสุข เศรษฐกิจพัฒนาอย่างต่อเนื่อง สังคมเป็นธรรม ฐานทรัพยากรธรรมชาติยั่งยืน”** โดยยกระดับศักยภาพของประเทศในหลากหลายมิติ พัฒนาคนในทุกมิติและในทุกช่วงวัยให้เป็นคนดี เก่ง และมีคุณภาพ สร้างโอกาสและความเสมอภาคทางสังคม สร้างการเติบโตบนคุณภาพชีวิตที่เป็นมิตรกับสิ่งแวดล้อม และมีภาครัฐของประชาชนเพื่อประชาชนและประโยชน์ส่วนรวม โดยการประเมินผลการพัฒนาตามยุทธศาสตร์ชาติ ประกอบด้วย

- ๑) ความอยู่ดีมีสุขของคนไทยและสังคมไทย
- ๒) ชีตความสามารถในการแข่งขัน การพัฒนาเศรษฐกิจ และการกระจายรายได้
- ๓) การพัฒนาทรัพยากรมนุษย์ของประเทศ
- ๔) ความเท่าเทียมและความเสมอภาคของสังคม
- ๕) ความหลากหลายทางชีวภาพ คุณภาพสิ่งแวดล้อม และความยั่งยืนของทรัพยากรธรรมชาติ
- ๖) ประสิทธิภาพการบริหารจัดการและการเข้าถึงการให้บริการของภาครัฐ

**ประเด็นยุทธศาสตร์ชาติ**

เพื่อให้ประเทศไทยสามารถยกระดับการพัฒนาให้บรรลุตามวิสัยทัศน์ **“ประเทศไทยมีความมั่นคง มั่งคั่ง ยั่งยืน เป็นประเทศพัฒนาแล้ว ด้วยการพัฒนาตามหลักปรัชญาของเศรษฐกิจพอเพียง”** และเป้าหมายการพัฒนาประเทศข้างต้น จึงจำเป็นต้องกำหนดยุทธศาสตร์การพัฒนาประเทศระยะยาวที่จะทำให้ประเทศไทยมีความมั่นคงในเอกราชและอธิปไตย มีภูมิคุ้มกันต่อการเปลี่ยนแปลงจากปัจจัยภายในและภายนอกประเทศในทุกมิติทุกรูปแบบและทุกระดับ ภาคเกษตรกรรม ภาคอุตสาหกรรม และภาคบริการของ

ประเทศได้รับการพัฒนายกระดับไปสู่การใช้เทคโนโลยีและนวัตกรรมในการสร้างมูลค่าเพิ่ม และพัฒนาโลกที่สำคัญในการขับเคลื่อนเศรษฐกิจใหม่ที่จะสร้างและเพิ่มศักยภาพในการแข่งขันของประเทศ เพื่อยกระดับฐานรายได้ของประชาชนในภาพรวมและกระจายผลประโยชน์ไปสู่ภาคส่วนต่าง ๆ ได้อย่างเหมาะสม คนไทยได้รับการพัฒนาให้เป็นคนดี เก่ง มีวินัย คำนึงถึงผลประโยชน์ส่วนรวม และมีศักยภาพในการคิดวิเคราะห์ สามารถ “รู้ รับ ปรับใช้” เทคโนโลยีใหม่ได้อย่างต่อเนื่อง สามารถเข้าถึงบริการพื้นฐาน ระบบสวัสดิการ และกระบวนการยุติธรรมได้อย่างเท่าเทียมกัน โดยไม่มีใครถูกทิ้งไว้ข้างหลัง

การพัฒนาประเทศในช่วงระยะเวลาของยุทธศาสตร์ชาติ จะมุ่งเน้นการสร้างสมดุลระหว่างการพัฒนาความมั่นคง เศรษฐกิจ สังคม และสิ่งแวดล้อม โดยการมีส่วนร่วมของทุกภาคส่วนในรูปแบบ “ประชารัฐ” โดยประกอบด้วย ๖ ยุทธศาสตร์ ได้แก่ ยุทธศาสตร์ชาติด้านความมั่นคง ยุทธศาสตร์ชาติด้านการสร้างความสามารถในการแข่งขัน ยุทธศาสตร์ชาติด้านการพัฒนาและเสริมสร้างศักยภาพทรัพยากรมนุษย์ ยุทธศาสตร์ชาติด้านการสร้างโอกาสและความเสมอภาคทางสังคม ยุทธศาสตร์ชาติด้านการสร้างการเติบโตบนคุณภาพชีวิตที่เป็นมิตรต่อสิ่งแวดล้อม และยุทธศาสตร์ชาติด้านการปรับสมดุลและพัฒนาระบบการบริหารจัดการภาครัฐ โดยแต่ละยุทธศาสตร์มีเป้าหมายและประเด็นการพัฒนา ดังนี้

**ยุทธศาสตร์ชาติด้านความมั่นคง** มีเป้าหมายการพัฒนาที่สำคัญ คือ ประเทศชาติมั่นคง ประชาชนมีความสุข เน้นการบริหารจัดการสถานะแวดล้อมของประเทศให้มีความมั่นคง ปลอดภัย เอกภพ อธิปไตย และมีความสงบเรียบร้อยในทุกระดับ ตั้งแต่ระดับชาติ สังคม ชุมชน มุ่งเน้นการพัฒนาคน เครื่องมือ เทคโนโลยี และระบบฐานข้อมูลขนาดใหญ่ให้มีความพร้อมสามารถรับมือกับภัยคุกคามและภัยพิบัติได้ทุกรูปแบบ และทุกระดับความรุนแรง ควบคู่ไปกับการป้องกันและแก้ไขปัญหาด้านความมั่นคงที่มีอยู่ในปัจจุบัน และที่อาจจะเกิดขึ้นในอนาคต ใช้กลไกการแก้ไขปัญหาแบบบูรณาการทั้งกับส่วนราชการ ภาคเอกชน ประชาสังคม และองค์กรที่ไม่ใช่รัฐ รวมถึงประเทศเพื่อนบ้านและมิตรประเทศทั่วโลกบนพื้นฐานของหลักธรรมาภิบาล เพื่อเอื้ออำนวยประโยชน์ต่อการดำเนินการของยุทธศาสตร์ชาติด้านอื่น ๆ ให้สามารถขับเคลื่อนไปได้ตามทิศทางและเป้าหมายที่กำหนด

**ยุทธศาสตร์ชาติด้านการสร้างความสามารถในการแข่งขัน** มีเป้าหมายการพัฒนาที่มุ่งเน้นการยกระดับศักยภาพของประเทศในหลากหลายมิติ บนพื้นฐานแนวคิด ๓ ประการ ได้แก่

(๑) “ต่อยอดอดีต” โดยมองกลับไปที่รากเหง้าทางเศรษฐกิจ อัตลักษณ์ วัฒนธรรม ประเพณี วิถีชีวิต และจุดเด่นทางทรัพยากรธรรมชาติที่หลากหลาย รวมทั้งความได้เปรียบเชิงเปรียบเทียบของประเทศในด้านอื่นๆ นำมาประยุกต์ผสมผสานกับเทคโนโลยีและนวัตกรรม เพื่อให้สอดคล้องกับบริบทของเศรษฐกิจและสังคมโลกสมัยใหม่

(๒) “ปรับปัจจุบัน” เพื่อปูทางสู่อนาคต ผ่านการพัฒนาโครงสร้างพื้นฐานของประเทศในมิติต่างๆ ทั้งโครงข่ายระบบคมนาคมและขนส่ง โครงสร้างพื้นฐานวิทยาศาสตร์ เทคโนโลยี และดิจิทัล และการปรับสภาพแวดล้อมให้เอื้อต่อการพัฒนาอุตสาหกรรมและบริการอนาคต และ

(๓) “สร้างคุณค่าใหม่ในอนาคต” ด้วยการเพิ่มศักยภาพของผู้ประกอบการ พัฒนาคู่มือใหม่ รวมถึงปรับรูปแบบธุรกิจ เพื่อตอบสนองต่อความต้องการของตลาด ผสมผสานกับยุทธศาสตร์ที่รองรับอนาคต บนพื้นฐานของการต่อยอดอดีตและปรับปัจจุบัน พร้อมทั้งการส่งเสริมและสนับสนุนจากภาครัฐให้ประเทศไทยสามารถสร้างฐานรายได้และการจ้างงานใหม่

ขยายโอกาสทางการค้าและการลงทุนในเวทีโลก ควบคู่ไปกับการยกระดับรายได้และการกินดีอยู่ดี รวมถึงการเพิ่มขึ้นของคนชั้นกลาง และลดความเหลื่อมล้ำของคนในประเทศได้ในคราวเดียวกัน

**ยุทธศาสตร์ชาติด้านการพัฒนาและเสริมสร้างศักยภาพทรัพยากรมนุษย์** มีเป้าหมายการพัฒนาที่สำคัญเพื่อพัฒนาคนในทุกมิติและในทุกช่วงวัยให้เป็นคนดี เก่ง และมีคุณภาพ โดยคนไทยมีความพร้อมทั้งกาย ใจ สติปัญญา มีพัฒนาการที่ครบด้านและมีสุขภาวะที่ดีในทุกช่วงวัย มีจิตสาธารณะรับผิดชอบต่อสังคมและผู้อื่น มัธยัสถ์ อดออม โอบอ้อมอารี มีวินัย รักษาศีลธรรม และเป็นพลเมืองดีของชาติ มีหลักคิดที่ถูกต้อง มีทักษะที่จำเป็นในศตวรรษที่ ๒๑ มีทักษะสื่อสารภาษาอังกฤษและภาษาที่สามและอนุรักษ์ภาษาท้องถิ่น มีนิสัยรักการเรียนรู้และการพัฒนาตนเองอย่างต่อเนื่องตลอดชีวิต สู่การเป็นคนไทยที่มีทักษะสูง เป็นนวัตกร นักคิด ผู้ประกอบการ เกษตรกรยุคใหม่และอื่นๆ โดยมีสัมมาชีพตามความถนัดของตนเอง

**ยุทธศาสตร์ชาติด้านการสร้างโอกาสและความเสมอภาคทางสังคม** มีเป้าหมายการพัฒนาที่สำคัญที่ให้ความสำคัญกับการดึงเอาพลังของภาคส่วนต่างๆ ทั้งภาคเอกชน ประชาสังคม ชุมชนท้องถิ่น มาร่วมขับเคลื่อน โดยการสนับสนุนการรวมตัวของประชาชนในการร่วมคิดร่วมทำเพื่อส่วนรวม การกระจายอำนาจและความรับผิดชอบไปสู่กลไกบริหารราชการแผ่นดินในระดับท้องถิ่น การเสริมสร้างความเข้มแข็งของชุมชนในการจัดการตนเอง และการเตรียมความพร้อมของประชากรไทยทั้งในมิติสุขภาพ เศรษฐกิจ สังคม และสภาพแวดล้อมให้เป็นประชากรที่มีคุณภาพ สามารถพึ่งตนเองและทำประโยชน์แก่ครอบครัว ชุมชน และสังคมให้นานที่สุด โดยรัฐให้หลักประกันการเข้าถึงบริการและสวัสดิการที่มีคุณภาพอย่างเป็นธรรมและทั่วถึง

**ยุทธศาสตร์ชาติด้านการสร้างการเติบโตบนคุณภาพชีวิตที่เป็นมิตรต่อสิ่งแวดล้อม** มีเป้าหมายการพัฒนาที่สำคัญเพื่อนำไปสู่การบรรลุเป้าหมายการพัฒนาที่ยั่งยืนในทุกมิติ ทั้งด้านสังคม เศรษฐกิจ สิ่งแวดล้อม ธรรมชาติ และความเป็นหุ้นส่วนความร่วมมือระหว่างกันทั้งภายในและภายนอกประเทศอย่างบูรณาการ ใช้พื้นที่เป็นตัวตั้งในการกำหนดกลยุทธ์และแผนงาน และการให้ทุกฝ่ายที่เกี่ยวข้องได้เข้ามามีส่วนร่วมในแบบทางตรงให้มากที่สุดเท่าที่จะเป็นไปได้ โดยเป็นการดำเนินการบนพื้นฐานการเติบโตร่วมกัน ไม่ว่าจะจะเป็นทางเศรษฐกิจ สิ่งแวดล้อม และคุณภาพชีวิต โดยให้ความสำคัญกับการสร้างสมดุลทั้ง ๓ ด้าน อันจะนำไปสู่ความยั่งยืนเพื่อคนรุ่นต่อไปอย่างแท้จริง

**ยุทธศาสตร์ชาติด้านการปรับสมดุลและพัฒนาระบบการบริหารจัดการภาครัฐ** มีเป้าหมายการพัฒนาที่สำคัญเพื่อปรับเปลี่ยนภาครัฐที่ยึดหลัก “ภาครัฐของประชาชนเพื่อประชาชนและประโยชน์ส่วนรวม” โดยภาครัฐต้องมีขนาดที่เหมาะสมกับบทบาทภารกิจ แยกแยะบทบาทหน่วยงานของรัฐที่ทำหน้าที่ในการกำกับหรือในการให้บริการในระบบเศรษฐกิจที่มีการแข่งขัน มีสมรรถนะสูง ยึดหลักธรรมาภิบาล ปรับวัฒนธรรมการทำงานให้มุ่งผลสัมฤทธิ์และผลประโยชน์ส่วนรวม มีความทันสมัย และพร้อมที่จะปรับตัวให้ทันต่อการเปลี่ยนแปลงของโลกอยู่ตลอดเวลา โดยเฉพาะอย่างยิ่งการนำนวัตกรรม เทคโนโลยีข้อมูลขนาดใหญ่ ระบบการทำงานที่เป็นดิจิทัลเข้ามาประยุกต์ใช้อย่างคุ้มค่า และปฏิบัติงานเทียบได้กับมาตรฐานสากล รวมทั้งมีลักษณะเปิดกว้าง เชื่อมโยงถึงกันและเปิดโอกาสให้ทุกภาคส่วนเข้ามามีส่วนร่วมเพื่อตอบสนองความต้องการของประชาชนได้อย่างสะดวก รวดเร็ว และโปร่งใส โดยทุกภาคส่วนในสังคมต้องร่วมกันปลูกฝังค่านิยมความซื่อสัตย์สุจริต ความมัธยัสถ์ และสร้างจิตสำนึกในการปฏิเสธไม่ยอมรับการทุจริตประพฤติมิชอบอย่างสิ้นเชิง นอกจากนี้ กฎหมายต้องมีความชัดเจน มีเพียงเท่าที่จำเป็น มีความทันสมัย มีความเป็นสากล มีประสิทธิภาพ

และนำไปสู่การลดความเหลื่อมล้ำและเอื้อต่อการพัฒนา โดยกระบวนการยุติธรรมมีการบริหารที่มีประสิทธิภาพ เป็นธรรม ไม่เลือกปฏิบัติ และการอำนวยความสะดวกตามหลักนิติธรรม

## กรอบแนวทางที่สำคัญของยุทธศาสตร์ชาติระยะ ๒๐ ปี

### ๑. ด้านความมั่นคง

(๑) เสริมสร้างความมั่นคงของสถาบันหลักและการปกครองระบอบ ประชาธิปไตยอันมีพระมหากษัตริย์ทรงเป็นประมุข

(๒) ปฏิรูปกลไกการบริหารประเทศและพัฒนาความมั่นคงทางการ เมือง ขจัดคอร์รัปชัน สร้างความเชื่อมั่นในกระบวนการยุติธรรม

(๓) การรักษาความมั่นคงภายในและความสงบเรียบร้อยภายใน ตลอดจนการบริหารจัดการความมั่นคงชายแดนและชายฝั่งทะเล

(๔) การพัฒนาระบบ กลไก มาตรการและความร่วมมือระหว่าง ประเทศทุกระดับ และรักษาคุณภาพความสัมพันธ์กับประเทศ มหาอำนาจ เพื่อป้องกันและแก้ไขปัญหาความมั่นคงรูปแบบใหม่

(๕) การพัฒนาเสริมสร้างศักยภาพการเผชิญกำลังป้องกันประเทศ การรักษาความสงบเรียบร้อยภายในประเทศ สร้างความร่วมมือกับ ประเทศเพื่อนบ้านและมิตรประเทศ

(๖) การพัฒนาระบบการเตรียมพร้อมแห่งชาติและระบบบริหาร จัดการภัยพิบัติ รักษาความมั่นคงของฐานทรัพยากรธรรมชาติ สิ่งแวดล้อม

(๗) การปรับกระบวนการทำงานของกลไกที่เกี่ยวข้องจากแนวตั้งสู่ แนวระนาบมากขึ้น

### ๒. ด้านการสร้างความสามารถในการแข่งขัน

(๑) การพัฒนาสมรรถนะทางเศรษฐกิจ ส่งเสริมการค้า การลงทุน พัฒนาสู่ชาติการค้า

(๒) การพัฒนาภาคการผลิตและบริการ เสริมสร้างฐานการผลิตเข้มแข็ง ยั่งยืน และส่งเสริมเกษตรกรรายย่อยสู่เกษตรยั่งยืนเป็นมิตรกับ สิ่งแวดล้อม

(๓) การพัฒนาผู้ประกอบการและเศรษฐกิจชุมชน พัฒนาทักษะ ผู้ประกอบการ ยกกระดับผลิตภาพแรงงานและพัฒนา SMEs สู่อุตสาหกรรม

(๔) การพัฒนาพื้นที่เศรษฐกิจพิเศษและเมือง พัฒนาเขตเศรษฐกิจพิเศษ ชายแดน และพัฒนาระบบเมืองศูนย์กลางความเจริญ

(๕) การลงทุนพัฒนาโครงสร้างพื้นฐาน ด้านการขนส่ง ความมั่นคงและพลังงาน ระบบเทคโนโลยีสารสนเทศ และการวิจัย และพัฒนา

(๖) การเชื่อมโยงกับภูมิภาคและเศรษฐกิจโลก สร้างความเป็นหุ้นส่วน การพัฒนากับนานาประเทศ ส่งเสริมให้ไทยเป็นฐานของการประกอบ ธุรกิจ ฯลฯ

### ๓. ด้านการพัฒนาและเสริมสร้างศักยภาพคน

(๑) พัฒนาศักยภาพคนตลอดช่วงชีวิต

(๒) การยกระดับการศึกษาและการเรียนรู้ให้มีคุณภาพเท่าเทียมและทั่วถึง

(๓) ปลุกฝังระเบียบวินัย คุณธรรม จริยธรรม ค่านิยมที่พึงประสงค์

- (๔) การสร้างเสริมให้คนมีสุขภาพที่ดี
- (๕) การสร้างความอยู่ดีมีสุขของครอบครัวไทย

#### **๔. ด้านการสร้างโอกาสความเสมอภาค และเท่าเทียมกันทางสังคม**

- (๑) สร้างความมั่นคงและการลดความเหลื่อมล้ำทางเศรษฐกิจและสังคม
- (๒) พัฒนาระบบบริการและระบบบริหารจัดการสุขภาพ
- (๓) มีสภาพแวดล้อมและนวัตกรรมที่เอื้อต่อการดำรงชีวิตในสังคมสูงวัย
- (๔) สร้างความเข้มแข็งของสถาบันทางสังคม ทunesทางวัฒนธรรมและ ความเข้มแข็งของชุมชน
- (๕) พัฒนาการสื่อสารมวลชนให้เป็นกลไกในการสนับสนุนการพัฒนา

#### **๕. ด้านการสร้างการเติบโตบน คุณภาพชีวิตที่เป็นมิตรกับสิ่งแวดล้อม**

- (๑) จัดระบบอนุรักษ์ ฟื้นฟูและป้องกันการทำลาย ทรัพยากรธรรมชาติ
- (๒) วางระบบบริหารจัดการน้ำให้มีประสิทธิภาพทั้ง ๒๕ ลุ่มน้ำ เน้นการปรับระบบการบริหารจัดการอุทกภัย อย่างบูรณาการ

- (๓) การพัฒนาและใช้พลังงานที่เป็นมิตรกับสิ่งแวดล้อม
- (๔) การพัฒนาเมืองอุตสาหกรรมเชิงนิเวศและเมืองที่เป็น มิตรกับสิ่งแวดล้อม
- (๕) การร่วมลดปัญหาโลกร้อนและปรับตัวให้พร้อมกับการ เปลี่ยนแปลงสภาพภูมิอากาศ
- (๖) การใช้เครื่องมือทางเศรษฐศาสตร์และนโยบายการคลัง เพื่อสิ่งแวดล้อม

#### **๖. ด้านการปรับสมดุลและพัฒนา ระบบการบริหารจัดการภาครัฐ**

- (๑) การปรับปรุงโครงสร้าง บทบาท ภารกิจของหน่วยงาน ภาครัฐ ให้มีขนาดที่เหมาะสม
- (๒) การวางระบบบริหารราชการแบบบูรณาการ
- (๓) การพัฒนาระบบบริหารจัดการกำลังคนและพัฒนา บุคลากรภาครัฐ
- (๔) การต่อต้านการทุจริตและประพฤติมิชอบ
- (๕) การปรับปรุงกฎหมายและระเบียบต่าง ๆ
- (๖) ให้ทันสมัย เป็นธรรมและเป็นสากล
- (๗) พัฒนาระบบการให้บริการประชาชนของหน่วยงานภาครัฐ
- (๘) ปรับปรุงการบริหารจัดการรายได้และรายจ่ายของภาครัฐ



## ๒. แผนพัฒนาเศรษฐกิจและสังคมแห่งชาติ ฉบับที่ ๑๒ (พ.ศ. ๒๕๖๐-๒๕๖๔)

### กรอบแนวคิดและหลักการ

ในช่วงของแผนพัฒนาเศรษฐกิจและสังคมแห่งชาติฉบับที่ ๑๒ (พ.ศ. ๒๕๖๐ – ๒๕๖๔) ประเทศไทยจะยังคงประสบภาวะแวดล้อมและบริบทของการเปลี่ยนแปลงต่างๆ ที่อาจก่อให้เกิดความเสี่ยงทั้งจากภายในและภายนอกประเทศ อาทิ กระแสการเปิดเศรษฐกิจเสรี ความท้าทายของเทคโนโลยีใหม่ๆ การเข้าสู่สังคมผู้สูงอายุ การเกิดภัยธรรมชาติที่รุนแรง ประกอบกับ สถานการณ์ด้านต่างๆ ทั้งเศรษฐกิจ สังคม ทรัพยากรธรรมชาติและสิ่งแวดล้อมของประเทศในปัจจุบันที่ยังคงประสบปัญหาในหลายด้าน เช่น ปัญหาผลิตภาพการผลิตความสามารถในการแข่งขัน คุณภาพการศึกษา ความเหลื่อมล้ำทางสังคม เป็นต้น ทำให้การพัฒนาในช่วงแผนพัฒนาฯ ฉบับที่ ๑๒ จึงจำเป็นต้องยึดกรอบแนวคิดและหลักการในการวางแผนที่สำคัญ ดังนี้

- (๑) การน้อมนำและประยุกต์ใช้หลักปรัชญาของเศรษฐกิจพอเพียง
- (๒) คนเป็นศูนย์กลางของการพัฒนาอย่างมีส่วนร่วม
- (๓) การสนับสนุนและส่งเสริมแนวคิดการปฏิรูปประเทศ และ
- (๔) การพัฒนาสู่ความมั่นคง มั่งคั่ง ยั่งยืน สังคมอยู่ร่วมกันอย่างมีความสุข

### สถานะของประเทศ

#### ด้านเศรษฐกิจ

๑.๑ ๓ ปีแรกของแผนพัฒนาฯ ฉบับที่ ๑๑ เริ่มแสดงให้เห็นถึงข้อจำกัดในการขยายตัวทางเศรษฐกิจ แม้ว่าเศรษฐกิจของไทยในระยะที่ผ่านมา (ยกเว้นช่วงวิกฤตการณ์ทางเศรษฐกิจ ปี ๒๕๔๐-๒๕๔๑) จะขยายตัวได้ดีเฉลี่ยประมาณร้อยละ ๕ ต่อปี จนทำให้รายได้ประชาชาติต่อหัว (GNP Per Capita) ในปี ๒๕๕๗ มาอยู่ที่ประมาณ ๑๙๖,๒๔๐ บาท หรือประมาณ ๖,๐๔๑ ดอลลาร์ สหรัฐ. ต่อคนต่อปี ซึ่งทำให้ประเทศไทยได้ขยับฐานะขึ้นมาเป็นประเทศรายได้ปานกลางชั้นสูง (Upper Middle Income Country) แต่ในระยะ ๘ ปีที่ผ่านมาการขยายตัวทางเศรษฐกิจชะลอตัวลงและมีความผันผวน โดยขยายตัวเฉลี่ยเพียงร้อยละ ๓.๒ ชะลอจากร้อยละ ๕.๗ ในช่วงแผนพัฒนาฯ ฉบับที่ ๙ ซึ่งต่ำกว่าศักยภาพของระบบเศรษฐกิจและต่ำกว่าระดับที่จะทำ



ให้ประเทศไทยหลุดจากกับดักประเทศรายได้ปานกลางในระยะเวลาอันควร โดยสาเหตุที่สำคัญประการหนึ่งมาจากการชะลอตัวของการลงทุนโดยรวมอย่างต่อเนื่อง ดังจะเห็นได้จาก สัดส่วนการลงทุนรวมต่อผลิตภัณฑ์มวลรวมในประเทศ (Gross Domestic Product : GDP) ลดลงจากร้อยละ ๔๑.๓ ในช่วงปี ๒๕๓๔ – ๒๕๓๙ เป็นร้อยละ ๒๕.๕ ในช่วงปี ๒๕๔๓ – ๒๕๕๗ นอกจากนี้ เมื่อเทียบกับประเทศอื่นๆ ในภูมิภาค จะพบว่าอัตราการขยายตัวของการลงทุนของไทยโดยเฉลี่ยในช่วงปี ๒๕๔๓ – ๒๕๕๗ อยู่ที่ประมาณร้อยละ ๔.๙ ต่ำกว่าสิงคโปร์และมาเลเซียซึ่งมีระดับการพัฒนาที่สูงกว่าไทย

**๑.๒ การปรับโครงสร้างการผลิตสู่ประเทศรายได้ปานกลางขั้นสูง** แต่ความสามารถในการแข่งขันเริ่มลดลง โครงสร้างการผลิตของไทยได้เปลี่ยนผ่านจากภาคเกษตรไปสู่ภาคอุตสาหกรรมและบริการมากขึ้น (สัดส่วนของภาคเกษตร อุตสาหกรรม และบริการในปี ๒๕๕๓ ที่ระดับร้อยละ ๙.๙ ๒๕.๔ และ ๖๔.๗ เป็นร้อยละ ๗.๒ ๒๘.๕ และ ๖๔.๓ ในปี ๒๕๕๗ ตามลำดับ) โดยภาคอุตสาหกรรมได้มีการส่งเสริมองค์ความรู้และเทคโนโลยีอย่างต่อเนื่อง ทำให้มีการพัฒนาจากอุตสาหกรรมขั้นปฐมภายใต้การบริหารจัดการของเงินทุนต่างชาติมาเป็นอุตสาหกรรมพื้นฐาน (Supporting Industry) และอุตสาหกรรมที่มีเทคโนโลยีสูงขึ้นภายใต้เครือข่ายของบริษัทแม่ในต่างชาติและของนักลงทุนไทยที่มีสัดส่วนสูงขึ้น จนประเทศไทยกลายเป็นประเทศรายได้ปานกลางขั้นสูง ขณะเดียวกันก็มีการเคลื่อนย้ายแรงงานจากภาคเกษตรไปยังภาคอุตสาหกรรมและบริการที่มีประสิทธิภาพการผลิตสูงกว่า ทำให้ผลิตภาพแรงงานในระยะที่ผ่านมายังเพิ่มในระดับที่น่าพอใจแต่การชะลอตัวของการจ้างแรงงานและการเพิ่มผลิตภาพการผลิตของกำลังแรงงานเป็นไปอย่างล่าช้า ประกอบกับผลิตภาพการผลิตของปัจจัยการผลิตรวม (Total Factor Productivity : TFP) ที่ลดลงทำให้ความสามารถในการแข่งขันระหว่างประเทศในระยะหลังลดลงซึ่งสะท้อนมาที่ปริมาณการส่งออกรวมขยายตัวช้าลงจากร้อยละ ๙.๗ ต่อปีในช่วงแผนพัฒนาฯ ฉบับที่ ๙ (พ.ศ. ๒๕๔๕-๒๕๔๙) เป็นเฉลี่ยร้อยละ ๑.๑ ในช่วง ๓ ปีของแผนพัฒนาฯ ฉบับที่ ๑๑ (พ.ศ. ๒๕๕๕-๒๕๕๗)

**๑.๓ ผลิตภาพการผลิตของปัจจัยการผลิตรวม (TFP)** ยังคงอยู่ในระดับต่ำทำให้ขาดพลังในการขับเคลื่อนการขยายตัวทางเศรษฐกิจให้หลุดพ้นจากการเป็นประเทศรายได้ปานกลาง ซึ่งต้องอาศัยการผลิตที่มีเทคโนโลยีและนวัตกรรมการผลิตที่เป็นของตนเองมากขึ้น แม้ว่าการขยายตัวของผลิตภาพการผลิตรวมในช่วงก่อนแผนพัฒนาฯ ฉบับที่ ๑๐ จะอยู่ในระดับที่น่าพอใจก็ตาม แต่มีแนวโน้มลดลงในระยะ ๘ ปี ที่ผ่านมาและยังมีความล่าช้าเมื่อเทียบกับประเทศที่เริ่มพัฒนาประเทศในช่วงเวลาเดียวกันและสามารถยกระดับการพัฒนาประเทศเข้าสู่การเป็นประเทศรายได้สูงในช่วงก่อนหน้า ทั้งนี้การขยายตัวของผลิตภาพการผลิตรวมลดลงจากร้อยละ ๓.๓๒ ในช่วงแผนพัฒนาฯ ฉบับที่ ๙ เป็นร้อยละ ๒.๐๕ ในช่วงครึ่งแรกของแผนพัฒนาฯ ฉบับที่ ๑๑ ทำให้ประเทศไทยจำเป็นต้องให้ความสำคัญกับการพัฒนาเทคโนโลยีและนวัตกรรมการผลิตเพิ่มการลงทุนเพื่อเพิ่มประสิทธิภาพของระบบเศรษฐกิจ และเพิ่มแรงขับเคลื่อนจากผลิตภาพการผลิตของปัจจัยแรงงาน

**๑.๔ การลดลงของความแข็งแกร่งด้านเสถียรภาพทางเศรษฐกิจ** จะเป็นอุปสรรคต่อการแก้ไขปัญหาเชิงโครงสร้าง การรองรับเงื่อนไขในระบบเศรษฐกิจโลก และการดำเนินนโยบายและการบริหารจัดการเศรษฐกิจในอนาคต แม้ว่าเศรษฐกิจไทยจะประสบปัญหาเสถียรภาพทางเศรษฐกิจรุนแรงถึงสองครั้งในปี ๒๕๒๔ และ ๒๕๔๐ แต่การให้ความสำคัญกับการรักษาวินัยทางการเงินและการคลังทำให้เสถียรภาพของเศรษฐกิจไทยอยู่ในเกณฑ์ที่แข็งแกร่ง โดยเฉพาะเมื่อเทียบกับประเทศที่มีระดับการพัฒนาในระดับใกล้เคียงกัน อย่างไรก็ตาม เสถียรภาพทางเศรษฐกิจซึ่งเป็นจุดแข็งของเศรษฐกิจไทยและเอื้ออำนวยต่อการขยายตัวทางเศรษฐกิจมาอย่างต่อเนื่องเริ่มมีสัญญาณที่จะเป็นข้อจำกัดต่อการขยายตัวทางเศรษฐกิจในระยะยาวมากขึ้น โดยเฉพาะหนี้สาธารณะซึ่งเพิ่มขึ้นจากเฉลี่ยร้อยละ ๓๗.๙ ในช่วงแผนพัฒนาฯ ฉบับที่ ๑๐ เป็นร้อยละ ๔๒.๒ ในช่วง ๓ ปีแรกของแผนพัฒนาฯ ฉบับที่ ๑๑ ซึ่งชี้ให้เห็นว่าแม้จะอยู่ภายใต้กรอบวินัยทางการคลังแต่มีแนวโน้มเพิ่มขึ้นจากผลของการดำเนินมาตรการกระตุ้นเศรษฐกิจระยะสั้นในระยะที่ผ่านมาและจะเป็นข้อจำกัดต่อการ

ใช้มาตรการทางการคลังในการกระตุ้นเศรษฐกิจและการพัฒนาศักยภาพการขยายตัวทางเศรษฐกิจในระยะต่อไป

**๑.๕ อันดับความสามารถในการแข่งขันโดยรวม** ยังปรับตัวดีขึ้นไม่มากนัก เนื่องจากต่างประเทศมีพลังการขับเคลื่อนมากกว่าไทย และประเทศไทยอยู่ในสถานการณ์การแข่งขันที่อยู่ตรงกลางระหว่างประเทศที่มีความได้เปรียบด้านต้นทุนแรงงานและการผลิต และประเทศที่มีความก้าวหน้าและความสามารถในการแข่งขันทางนวัตกรรมและความคิดสร้างสรรค์ โดยในปี พ.ศ. ๒๕๕๗ WEF (World Economic Forum) ได้จัดอันดับความสามารถในการแข่งขันของประเทศไทยเป็นอันดับที่ ๓๑ จาก ๑๔๔ ประเทศ และในปี พ.ศ. ๒๕๕๗ IMD (International Institute for Management Development) ได้จัดอันดับไว้ที่ ๓๐ จาก ๖๑ ประเทศชั้นนำ ในขณะที่ผลการวิจัยประเทศที่มีความสะดวกในการเข้าไปประกอบธุรกิจประจำปี ๒๕๕๕ หรือ Ease of Doing Business ๒๐๑๕ ซึ่งดำเนินการโดยธนาคารโลกนั้นประเทศไทยได้รับการจัดให้อยู่ในอันดับที่ ๒๖ จาก ๑๘๘ ประเทศทั่วโลก

**๑.๖ สถานการณ์การพัฒนาวิทยาศาสตร์ เทคโนโลยี วิจัย และนวัตกรรมของประเทศ** ได้รับการยกระดับขึ้นจากการผนึกกำลังของหน่วยงานด้านวิทยาศาสตร์ เทคโนโลยี วิจัย และนวัตกรรม และเชื่อมโยงให้เกิดความมั่นใจของภาคธุรกิจเอกชน แต่ยังคงอยู่ในระดับต่ำเมื่อเปรียบเทียบกับกลุ่มประเทศที่มีรายได้สูง โดยในปี ๒๕๕๗ อันดับความพร้อมด้านโครงสร้างพื้นฐานทางวิทยาศาสตร์อยู่ที่ ๔๗ และด้านเทคโนโลยีที่ ๔๔ จาก ๖๑ ประเทศที่จัดอันดับโดย IMD ลดลงเมื่อเทียบกับอันดับที่ ๓๗ และ ๔๓ ตามลำดับในปี ๒๕๕๑ และตลอดช่วงระยะเวลา ๑๔ ปีที่ผ่านมา (๒๕๔๓-๒๕๕๖) ค่าเฉลี่ยการลงทุนด้านการวิจัยและพัฒนาต่อ GDP ยังคงอยู่ในระดับร้อยละ ๐.๑๗ ต่อ GDP โดยในปี ๒๕๕๖ (ข้อมูลล่าสุด) ประเทศไทยมีการลงทุนด้านการวิจัยและพัฒนาเพิ่มขึ้นเป็นร้อยละ ๐.๔๘ ต่อ GDP โดยเป็นการลงทุนวิจัยและพัฒนาจากภาครัฐประมาณร้อยละ ๕๓ และจากภาคเอกชนประมาณร้อยละ ๔๗ ขณะที่ประเทศที่พัฒนาแล้ว เช่น เกาหลีใต้ ญี่ปุ่น สหรัฐอเมริกา ออสเตรเลีย มีค่าใช้จ่ายเพื่อการวิจัยและพัฒนาอยู่ที่ร้อยละ ๔.๐๓, ๓.๓๕, ๒.๗๙, และ ๒.๒๗ ต่อ GDP ในปี ๒๕๕๕ ตามลำดับ ขณะเดียวกันบุคลากรด้านการวิจัยและพัฒนาของประเทศยังมีจำนวนไม่เพียงพอต่อการส่งเสริมการพัฒนาวิทยาศาสตร์ เทคโนโลยี วิจัย และนวัตกรรมในระดับก้าวหน้า โดยในปี ๒๕๕๖ บุคลากรด้านการวิจัยและพัฒนาที่มีจำนวน ๑๑ คนต่อประชากร ๑๐,๐๐๐ คน ซึ่งเมื่อเปรียบเทียบกับประเทศพัฒนาแล้ว ส่วนใหญ่จะอยู่ที่ระดับ ๒๐-๓๐ คนต่อประชากร ๑๐,๐๐๐ คน

**๑.๗ สถานการณ์ด้านโครงสร้างพื้นฐาน** ยังคงมีปัญหาในหลายๆ ด้าน ประกอบด้วยรูปแบบการขนส่งยังไม่สามารถปรับเปลี่ยนจากทางถนนเป็นทางน้ำและทางรางได้ตามเป้าหมายและยังขาดการพัฒนาคุณภาพการให้บริการ การบริหารจัดการกิจการประปายังขาดเอกภาพ การให้บริการน้ำประปายังกระจุกในเขตนครหลวงและเขตเมืองหลักในภูมิภาค และมีแหล่งน้ำดิบไม่เพียงพอ การให้บริการ ICT ยังไม่ทั่วถึงกระจุกตัวอยู่ในเมือง และมีราคาค่อนข้างสูง ประสิทธิภาพการใช้พลังงานของประเทศไทยมีแนวโน้มลดลงเล็กน้อยและยังคงเผชิญกับความเสี่ยงด้านความมั่นคงทั้งในระยะสั้นและระยะยาว นอกจากนี้ การส่งเสริมการวิจัยและพัฒนาเทคโนโลยีและการพัฒนานวัตกรรมด้านพลังงานและ ICT อยู่ในระดับต่ำและมีข้อจำกัด ยังไม่สามารถพัฒนาต่อยอดในเชิงพาณิชย์ได้อย่างเป็นรูปธรรมนอกจากนี้ ด้านบุคลากรและการบริหารจัดการ รวมทั้งกฎหมายที่เกี่ยวข้องกับการบริหารจัดการด้านโครงสร้างพื้นฐานยังขาดประสิทธิภาพ โดยเฉพาะการคุ้มครองทรัพย์สินทางปัญญา การทำธุรกรรมอิเล็กทรอนิกส์ การรักษาความปลอดภัย และข้อจำกัดต่อการทำธุรกิจใหม่และการประกอบกิจการในต่างประเทศ ตลอดจนบุคลากรด้านโลจิสติกส์ยังขาดความรู้และทักษะเฉพาะด้านที่ตรงต่อความต้องการของอุตสาหกรรม เช่น ความรู้ด้านภาษา ความรู้ด้านเทคโนโลยี และความรู้ในการดำเนินธุรกิจต่างประเทศ เป็นต้น

## ด้านสังคม

**๑. โครงสร้างประชากร** เปลี่ยนแปลงเข้าสู่การเป็นสังคมสูงวัย แต่ยังคงมีปัญหาทั้งในเชิงปริมาณและคุณภาพของประชากรในทุกช่วงวัย เนื่องจากปัจจัยหลักๆ ได้แก่

(๑) ประชากรวัยเด็กของไทยมีจำนวนลดลงอย่างรวดเร็ว มีพัฒนาการไม่สมวัยและการตั้งครภภในกลุ่มวัยรุ่นที่มีแนวโน้มเพิ่มขึ้น อัตราการเจริญพันธุ์รวมลดลงจาก ๖.๓ คน ในช่วงปี ๒๕๐๗-๒๕๐๘ เป็น ๑.๖๒ คน ในช่วงปี ๒๕๔๘-๒๕๕๘ และคาดว่าในปี ๒๕๘๓ จะลดลงเหลือเพียง ๑.๓ คน

(๒) กำลังแรงงานมีแนวโน้มลดลง และแรงงานกว่าร้อยละ ๓๐ เป็นประชากรกลุ่มเจนเอเรชั่น Y (Gen Y)\* ขณะที่ผลิตภาพแรงงานยังเพิ่มขึ้นช้า ซึ่งจะเป็นข้อจำกัดต่อการพัฒนาในระยะต่อไป กำลังแรงงานของไทยมีจำนวน ๓๘.๙ ล้านคนในช่วงปี ๒๕๕๕-๒๕๕๗ และเริ่มลดลงร้อยละ ๐.๑ ในปี ๒๕๕๖ และร้อยละ ๐.๒ ในปี ๒๕๕๗ ขณะที่ผลิตภาพแรงงานเฉลี่ยเพิ่มขึ้นร้อยละ ๒.๒ ต่อปีในช่วง ๑๐ ปีที่ผ่านมา (ปี ๒๕๔๘-๒๕๕๗) แต่ยังต่ำกว่าประเทศเพื่อนบ้าน เช่น มาเลเซีย ๑ เท่าตัว และสิงคโปร์ ๕ เท่าตัว และกำลังแรงงานกว่าร้อยละ ๖๕.๑ มีการศึกษาระดับมัธยมต้นและต่ำกว่า นอกจากนี้ กำลังแรงงานกลุ่มเจนเอเรชั่นวาย ซึ่งมีจำนวนร้อยละ ๒๗ ของประชากรในปี ๒๕๕๓ มีลักษณะความเป็นปัจเจกสูง ไม่ให้ความสำคัญกับการมีครอบครัว ส่งผลต่อรูปแบบการประกอบอาชีพและอัตราการเจริญพันธุ์รวมของประเทศในอนาคต

(๓) กลุ่มผู้สูงอายุวัยกลางและวัยปลายมีแนวโน้มเพิ่มสูงขึ้น สะท้อนถึงภาระค่าใช้จ่ายด้านสุขภาพที่เพิ่มมากขึ้น ขณะที่ผู้สูงอายุจำนวนมากยังมีรายได้ไม่เพียงพอในการยังชีพ ผู้สูงอายุมีแนวโน้มเพิ่มขึ้นจาก ๑๐.๓ ล้านคน (ร้อยละ ๑๖.๒) ในปี ๒๕๕๘ เป็น ๒๐.๕ ล้านคน (ร้อยละ ๓๒.๑) ในปี ๒๕๘๓ การเพิ่มขึ้นของผู้สูงอายุวัยกลางและวัยปลายจะส่งผลต่อภาระค่าใช้จ่ายในการดูแลที่เพิ่มสูงขึ้น แม้ผู้สูงอายุมีส่วนร่วมในกำลังแรงงานเพิ่มขึ้น แต่มีรายได้ไม่เพียงพอกับค่าใช้จ่าย เนื่องจากมีการออมน้อย และแหล่งรายได้หลักร้อยละ ๗๘.๕ ของรายได้ทั้งหมดมาจากการเกื้อหนุนของบุตร

**๒.๒ ครัวเรือนไทยโดยเฉลี่ย** มีขนาดลดลงและรูปแบบของครอบครัวเปลี่ยนแปลงมีหลากหลายรูปแบบมากขึ้น อัตราการเจริญพันธุ์ที่ลดลงส่งผลให้ขนาดครัวเรือนโดยเฉลี่ยลดลงจาก ๓.๖ คน ในปี ๒๕๔๓ เหลือ ๓ คน ในปี ๒๕๕๖ โดยครัวเรือนเดี่ยว ครัวเรือน ๑ รุ่น และครัวเรือนแหว่งกลางมีการขยายตัวมากที่สุดในช่วงปี ๒๕๔๓-๒๕๕๖ ส่งผลให้ความสัมพันธ์ทางสังคมและครอบครัวเปลี่ยนแปลงไปทำให้ครอบครัวเสี่ยงต่อการล่มสลาย

**๒.๓ คนไทยยังมีปัญหาเชิงคุณภาพ** ทั้งด้านสุขภาพ การเรียนรู้ และคุณธรรมจริยธรรม โดยคนไทยมีอายุคาดเฉลี่ยสูงขึ้น อายุคาดเฉลี่ยเมื่อแรกเกิดของคนไทย ปี ๒๕๕๗ เพศชาย ๗๑.๓ ปี เพศหญิง ๗๘.๒ ปี แต่เสียชีวิตก่อนวัยอันควรจากโรคและการบาดเจ็บ เนื่องจากโรคไม่ติดต่อและอุบัติเหตุ อย่างไรก็ตามคนไทยได้รับโอกาสทางการศึกษาสูงขึ้น จำนวนปีการศึกษาเฉลี่ยของประชากรวัยแรงงานอายุ ๑๕.๕๙ ปี เพิ่มขึ้นอย่างต่อเนื่อง โดยช่วงปี ๒๕๕๑-๒๕๕๖ มีการศึกษาเฉลี่ย ๘.๙ ปี ขณะที่คุณภาพการศึกษาอยู่ในระดับต่ำ สะท้อนได้จากคะแนนผลสัมฤทธิ์ทางการเรียนของนักเรียนชั้นพื้นฐาน (O-NET) ในปี ๒๕๕๖ มีค่าเฉลี่ยต่ำกว่าร้อยละ ๕๐ นอกจากนี้ คนไทยส่วนใหญ่มีปัญหาด้านคุณธรรมจริยธรรม โดยผลการวิจัยและการสำรวจต่างๆ พบว่าปัญหาสำคัญที่สุด คือ ความซื่อสัตย์สุจริต และการทุจริตคอร์รัปชัน โดยเห็นว่าต้องส่งเสริมคุณธรรมจริยธรรมในสังคมไทยเร่งด่วน

**๒.๔ สถานการณ์ความยากจน** มีแนวโน้มลดลง แต่ยังคงมีความเหลื่อมล้ำของการกระจายรายได้ สัดส่วนคนจนลดลงอย่างต่อเนื่องจากร้อยละ ๔๒ ในปี ๒๕๔๓ เหลือร้อยละ ๑๐.๙ ในปี ๒๕๕๖ แต่ความยากจนยังกระจุกตัวหนาแน่นในภาคตะวันออกเฉียงเหนือและภาคเหนือ ขณะที่ความเหลื่อมล้ำด้านรายได้มีแนวโน้มดีขึ้นเล็กน้อย ค่าสัมประสิทธิ์ความไม่เสมอภาค (Gini Coefficient) ด้านรายได้ลดลงจาก ๐.๔๘๔ ในปี ๒๕๕๔ เหลือ ๐.๔๖๕ ในปี ๒๕๕๖ อย่างไรก็ตามความแตกต่างของรายได้ระหว่างกลุ่มคนรวยที่สุดกับกลุ่มคนจนที่สุดแตกต่างกันถึง ๓๔.๙ เท่า ในปี ๒๕๕๖ โดยกลุ่มคนรวยที่สุดร้อยละ ๑๐ ถือครองรายได้สูงถึงร้อยละ ๓๖.๘ ของรายได้ทั้งหมด ขณะที่กลุ่มคนจนที่สุดร้อยละ ๑๐ ถือครองรายได้เพียงร้อยละ ๑.๑ สาเหตุพื้นฐานที่สำคัญจากโครงสร้างเศรษฐกิจที่ไม่สมดุล ส่งผลให้การกระจายประโยชน์ของการพัฒนาไปยังกลุ่มคนต่างๆ ในสังคมไม่ทั่วถึง

**๒.๕ ความเหลื่อมล้ำระหว่างกลุ่มคน** ยังคงเป็นปัญหาสำคัญของสังคมไทย อันเนื่องมาจาก

(๑) ความเหลื่อมล้ำด้านสินทรัพย์ทั้งด้านการเงินและการถือครองที่ดินยังคงกระจุกตัวอยู่ในกลุ่มคนเพียงส่วนน้อย โดยเฉพาะอย่างยิ่งการถือครองที่ดินโดยกลุ่มผู้ถือครองที่ดินร้อยละ ๒๐ มีการถือครองที่ดินมากที่สุด มีสัดส่วนการถือครองที่ดินสูงกว่ากลุ่มผู้ถือครองที่ดินร้อยละ ๒๐ ที่มีการถือครองที่ดินน้อยที่สุด ๓๒๕.๗ เท่า เนื่องจากปัญหากรรมสิทธิ์ที่ดิน และการขาดประสิทธิภาพในการบริหารจัดการที่ดินว่างเปล่าของภาครัฐ

(๒) เด็กยากจนยังเข้าไม่ถึงการศึกษาขั้นพื้นฐาน ขณะที่โอกาสในการเข้าถึงการศึกษาในระดับปริญญาตรียังมีความแตกต่างกันตามฐานะของกลุ่มประชากร ระหว่างเขตเมือง-ชนบทและระหว่างภูมิภาค มีปัจจัยหลักมาจากปัญหาเรื่องค่าครองชีพและการเดินทางไปศึกษา โดยกลุ่มประชากรร้อยละ ๑๐ ที่มีฐานะความเป็นอยู่ดีที่สุดในโอกาสเข้าถึงการศึกษาระดับปริญญาตรีมากกว่ากลุ่มประชากรร้อยละ ๑๐ ที่มีฐานะความเป็นอยู่ด้อยที่สุดประมาณ ๑๙.๑ เท่า นักศึกษาในเขตเมืองมีโอกาสสูงกว่านักศึกษาในเขตชนบทประมาณ ๒.๒ เท่า

(๓) คุณภาพการให้บริการสาธารณสุขยังคงมีความเหลื่อมล้ำกันระหว่างภูมิภาค โดยเฉพาะการกระจายทรัพยากรทางการแพทย์และสาธารณสุข อาทิ จากการสำรวจทรัพยากรสาธารณสุขในปี ๒๕๕๖ พบว่า อัตราส่วนแพทย์ต่อประชากรระหว่างกรุงเทพฯ และภาคตะวันออกเฉียงเหนือต่างกันถึง ๓.๖ เท่า

(๔) ความเหลื่อมล้ำการเข้าถึงการคุ้มครองทางสังคมของแรงงาน แรงงานอิสระเข้าถึงการคุ้มครองมากขึ้น จากการเข้าถึงการประกันตนตามมาตรา ๕๐ ที่เพิ่มขึ้นจาก ๑.๒๙ ล้านคน ในปี ๒๕๕๕ เป็น ๒.๔๗๑ ล้านคน ในปี ๒๕๕๗ ทำให้แรงงานในระบบมีสัดส่วนเพิ่มขึ้นเป็นร้อยละ ๔๒.๔ ในปี ๒๕๕๗ อย่างไรก็ตาม แรงงานในระบบได้รับค่าจ้างเฉลี่ยสูงกว่าแรงงานนอกระบบประมาณ ๒.๑ เท่า ในปี ๒๕๕๖

(๕) ความเหลื่อมล้ำด้านกระบวนการยุติธรรม เนื่องจากประชาชนไม่เข้าใจกฎหมาย เข้าไม่ถึงกระบวนการยุติธรรม และหน่วยงานในกระบวนการยุติธรรมขาดการบูรณาการในการทำงาน นอกจากนี้ ผู้มีรายได้น้อยมักไม่ได้รับความเป็นธรรม ไม่สามารถต่อสู้คดีจากการที่ไม่สามารถรับภาระค่าใช้จ่ายในกระบวนการยุติธรรมและต้องใช้ระยะเวลายาวนาน

**๒.๖ คนไทยมีความมั่นคงทางสังคมมากขึ้น** จากการที่คนไทยกว่าร้อยละ ๙๙.๙ ได้รับความคุ้มครองทางด้านสุขภาพ โดยอยู่ภายใต้ระบบประกันสุขภาพถ้วนหน้าร้อยละ ๗๓.๘ ระบบประกันสังคมร้อยละ ๑๖.๗ และระบบสวัสดิการรักษายาบาลข้าราชการ/รัฐวิสาหกิจร้อยละ ๗.๑ ขณะที่ กลุ่มผู้ด้อยโอกาสมีหลักประกันทางรายได้มั่นคงขึ้นและมีความครอบคลุมมากขึ้น โดยในปี ๒๕๕๘ ผู้สูงอายุได้รับการสงเคราะห์เบี้ยยังชีพเพิ่มขึ้นเป็นแบบขั้นบันไดตามช่วงอายุ ๘.๓ ล้านคน จากผู้สูงอายุทั่วประเทศ ๑๐.๔ ล้านคน ส่วนผู้พิการได้รับเบี้ยยังชีพเพิ่มขึ้นเป็น ๘๐๐ บาท ครอบคลุมผู้พิการร้อยละ ๘๙.๕ และรัฐให้เงินอุดหนุนแก่เด็กด้อยโอกาสที่อยู่ในครอบครัวยากจนให้ได้รับการเลี้ยงดูที่มีคุณภาพภายใต้โครงการอุดหนุนเพื่อการเลี้ยงดูเด็กแรก

เกิดอย่างไรก็ตาม สวัสดิการด้านที่อยู่อาศัยยังไม่ครอบคลุมกลุ่มผู้มีรายได้น้อยและผู้ยากไร้ แม้ว่ารัฐจัดสวัสดิการด้านที่อยู่อาศัยภายใต้โครงการต่างๆ แต่ปัจจุบันกลุ่มผู้มีรายได้น้อยและรายได้ปานกลางยังไม่มีกรรมสิทธิ์ในที่อยู่อาศัยถึง ๔.๕๔๔,๙๒๖ ครัวเรือน อย่างไรก็ตาม รัฐเริ่มให้ความสำคัญกับการพัฒนาที่อยู่อาศัยแก่ผู้สูงอายุโดยเฉพาะผู้ที่มีรายได้น้อยและผู้ยากไร้

**๒.๗ วัฒนธรรมอันดีงามของไทยเริ่มเสื่อมถอยและสังคมไทยมีแนวโน้มเป็นสังคมพหุวัฒนธรรมมากขึ้น** อาทิ การให้คุณค่ากับความสนุกสนาน และความสะดวกสบาย ละเลยเรื่องวินัย มีความเห็นแก่ตัว ไม่รู้จักเสียสละ ไม่เอื้อเฟื้อเผื่อแผ่ และขาดความรับผิดชอบ นอกจากนี้ยังมีแนวโน้มการเป็นสังคมพหุวัฒนธรรม โดยเฉพาะการเข้ามาของแรงงานต่างชาติดังกล่าวทำให้เกิดการนำเอาวัฒนธรรมต้นทางผสมผสานกับวัฒนธรรมท้องถิ่น

**๒.๘ ความเข้มแข็งของชุมชนมีแนวโน้มที่ดีขึ้น** ชุมชนสามารถแก้ปัญหาและสนองตอบความต้องการของชุมชนด้วยตนเองได้ดีขึ้น โดยมีกระบวนการจัดทำแผนชุมชนที่ครอบคลุมทุกพื้นที่ และบูรณาการเป็นแผนตำบลเพื่อเชื่อมโยงกับแผนขององค์กรปกครองส่วนท้องถิ่น แผนพัฒนาอำเภอ และแผนพัฒนาจังหวัด เพื่อให้ได้รับการสนับสนุนทั้งในด้านองค์ความรู้ และงบประมาณในกิจกรรมที่เกินความสามารถของชุมชน มีการรวมกลุ่มทำกิจกรรมทั้งด้านเศรษฐกิจ สังคม สิ่งแวดล้อมและเชื่อมโยงเป็นเครือข่ายเพิ่มขึ้นจาก ๑๔๒,๖๓๒ แห่งในปี ๒๕๕๕ เป็น ๑๕๒,๓๗๗ แห่ง ในปี ๒๕๕๖ ส่วนใหญ่เป็นกลุ่มธุรกิจชุมชนและอาชีพ ร้อยละ ๓๒.๕๑ ขององค์กรทั้งหมด และองค์กรการเงิน ร้อยละ ๒๖.๗๗

**๒.๙ ความไม่ยอมรับในความคิดเห็นที่แตกต่างกัน** ส่งผลให้เกิดความขัดแย้งในสังคม ในช่วงระยะเวลากว่า ๑๐ ปีที่ผ่านมา ความขัดแย้งในเชิงความคิดเห็นทางการเมืองของกลุ่มต่างๆ ที่มีความรุนแรงมากขึ้น นำไปสู่ความสูญเสียต่อชีวิต ทรัพย์สิน และส่งผลกระทบต่อสภาพจิตใจของประชาชนทั้งทางตรงและทางอ้อม

### ๓. ด้านทรัพยากรธรรมชาติและสิ่งแวดล้อม

**๓.๑ ทรัพยากรธรรมชาติส่วนใหญ่ถูกนำไปใช้ในการพัฒนาจำนวนมาก** ก่อให้เกิดความเสื่อมโทรมอย่างต่อเนื่องและเกิดปัญหาความขัดแย้งในการใช้ประโยชน์ทรัพยากรธรรมชาติมากขึ้น

(๑) พื้นที่ป่าไม้ลดลง เนื่องจากจำนวนประชากรที่เพิ่มมากขึ้น ทำให้ความต้องการใช้ที่ดินเพื่อการผลิตทางการเกษตร การอยู่อาศัย และการพัฒนาโครงสร้างพื้นฐานเพิ่มมากขึ้นตามไปด้วย พื้นที่ป่าไม้จึงถูกบุกรุกทำลายมากขึ้น โดยพื้นที่ป่าไม้ลดลงจาก ๑๗๑.๐๒ ล้านไร่ หรือร้อยละ ๕๓.๓๓ ของพื้นที่ทั้งหมดของประเทศในปี ๒๕๐๔ เป็น ๑๐๒ ล้านไร่ หรือคิดเป็นร้อยละ ๓๑.๖ ในปี ๒๕๕๖

(๒) ทรัพยากรดินเสื่อมโทรม ทำให้ความหลากหลายทางชีวภาพถูกคุกคามทรัพยากรดินและที่ดินมีปัญหาความเสื่อมโทรมของดินจากการใช้ประโยชน์ที่ไม่ถูกต้องตามหลักวิชาการ ดินเกษตรกรรมเสื่อมคุณภาพ การชะล้างพังทลายของดิน นอกจากนี้ ยังมีปัญหาพื้นที่สูงชันหรือพื้นที่ภูเขา ซึ่งมีข้อจำกัดในการนำไปใช้ประโยชน์ การใช้ทรัพยากรที่ดินของประเทศยังไม่มีประสิทธิภาพและขาดการบูรณาการของหน่วยงานที่เกี่ยวข้อง การบริหารจัดการที่ดินมีปัญหาความไม่เป็นธรรมและการกระจายสิทธิการถือครองที่ดิน ความหลากหลายทางชีวภาพกำลังตกอยู่ภายใต้ภาวะถูกคุกคาม โดยมีสาเหตุมาจากการสูญเสียระบบนิเวศป่าไม้อย่างต่อเนื่องเป็นเวลานาน

(๓) ป่าชายเลนและระบบนิเวศชายฝั่งถูกทำลาย และมีการเปลี่ยนแปลงสภาพไปใช้ประโยชน์อื่น ๆ จำนวนมาก เช่น การเพาะเลี้ยงชายฝั่ง โดยเฉพาะการทำนากุ้ง การขยายตัวของเมืองและอุตสาหกรรม ทำให้พื้นที่ป่าชายเลนลดลงจากปี ๒๕๐๔ ที่มีพื้นที่ป่าชายเลนกว่า ๒.๓ ล้านไร่ เหลือเพียง ๑.๕ ล้านไร่ ในปี ๒๕๕๒ คิดเป็นการลดลงร้อยละ ๓๔.๘ ทำให้รัฐเริ่มมีนโยบายปกป้องป่าชายเลนอย่างจริงจัง โดยไม่อนุญาตการต่อสัมปทานบัตรทั้งหมดตั้งแต่ปี ๒๕๓๔ และห้ามการใช้ประโยชน์อื่นๆ ใดๆ อย่างไรก็ดีตาม ในระหว่างปี ๒๕๔๙-๒๕๕๔ พบว่า ป่าชายเลนมีสภาพดีขึ้น ในปี ๒๕๕๔ ผลิตผลประมงทะเลมีปริมาณเพียง ๑.๖๑ ล้านตัน ลดลงจากปี

๒๕๕๙ ที่มีปริมาณ ๒.๔๒ ล้านตัน ในขณะที่พื้นที่เพาะเลี้ยงสัตว์น้ำชายฝั่งของประเทศไทยยังคงขยายตัวอย่างต่อเนื่องจากปริมาณความต้องการสัตว์น้ำที่เพิ่มมากขึ้น

(๔) การผลิตพลังงานในประเทศไม่เพียงพอกับความต้องการ แต่ประสิทธิภาพการใช้พลังงานดีขึ้น ความต้องการใช้พลังงานของประเทศเพิ่มขึ้นตลอด ๓๐ ปีที่ผ่านมาแต่การผลิตพลังงานเชิงพาณิชย์เพื่อการบริโภคภายในประเทศไม่เพียงพอกับความต้องการ ทำให้ต้องนำเข้าจากต่างประเทศเพิ่มขึ้นโดยในปี ๒๕๕๕ ต้องนำเข้าเพิ่มขึ้นร้อยละ ๖ อยู่ที่ระดับ ๑.๐๘ ล้านบาร์เรลเทียบเท่าน้ำมันดิบต่อวัน คิดเป็นร้อยละ ๕๔ ของความต้องการใช้ในปี ๒๕๕๕ และคิดเป็นร้อยละ ๑๒.๕ ของ GDP โดยน้ำมันดิบมีการนำเข้าสูงที่สุดคิดเป็นร้อยละ ๗๖ ของการนำเข้าพลังงานทั้งหมด ขณะที่การใช้พลังงานเชิงพาณิชย์ขั้นต้นในปี ๒๕๕๕ เพิ่มขึ้นร้อยละ ๖.๘ อยู่ที่ระดับ ๑.๘๘๑ พันบาร์เรลเทียบเท่าน้ำมันดิบต่อวัน ทั้งนี้ ประสิทธิภาพการใช้พลังงานของประเทศไทยมีแนวโน้มดีขึ้น โดยมีอัตราการเพิ่มขึ้นของการใช้พลังงานต่ำกว่าอัตราขยายตัวของ GDP โดยในปี ๒๕๕๕ การเพิ่มขึ้นของ GDP ร้อยละ ๑ ขณะที่มีการใช้พลังงานเพิ่มขึ้นเพียงร้อยละ ๐.๖

(๕) ทรัพยากรน้ำยังมีส่วนที่ไม่สามารถจัดสรรได้ตามความต้องการ ประเทศไทยประกอบด้วย ๒๕ กลุ่มน้ำหลัก น้ำท่าตามธรรมชาติมีปริมาณรวม ๒๘๕,๒๒๗ ล้านลูกบาศก์เมตร ขณะที่การพัฒนาแหล่งเก็บกักน้ำในประเทศมีความจุคิดเป็นร้อยละ ๒๘ ของปริมาณน้ำท่าธรรมชาติ มีอ่างน้ำบาดาลทั้งหมด ๒๗ อ่างน้ำบาดาล มีปริมาณการกักเก็บในชั้นน้ำบาดาลรวมประมาณ ๑.๑๓ ล้านล้านลูกบาศก์เมตร มีศักยภาพที่จะพัฒนาขึ้นมาใช้ได้ โดยไม่กระทบต่อปริมาณน้ำบาดาลที่มีอยู่ได้รวมปีละ ๖๘,๒๐๐ ล้านลูกบาศก์เมตรอย่างไรก็ตาม การพัฒนาอ่างน้ำบาดาลขึ้นมาใช้ มีข้อจำกัดในเรื่องของความคุ้มทุน เนื่องจากมีค่าใช้จ่ายในการสูบน้ำ และการดำเนินการสำรวจสูง ขณะที่ภาพรวมความต้องการใช้น้ำในประเทศ ในปี ๒๕๕๗ มีจำนวนประมาณ ๑๕๑,๗๕๐ ล้านลูกบาศก์เมตร โดยที่ศักยภาพของการเข้าถึงแหล่งน้ำของภาคส่วนต่างๆ มีจำนวน ๑๐๒,๑๔๐ ล้านลูกบาศก์เมตร และยังไม่สามารถจัดสรรน้ำตามความต้องการได้อีกประมาณ ๔๙,๖๑๐ ล้านลูกบาศก์เมตร

### ๓.๒ ปัญหาสิ่งแวดล้อมเพิ่มสูงขึ้น ตามการขยายตัวของเศรษฐกิจและชุมชนเมือง

(๑) ปัญหาขยะมูลฝอยยังไม่ได้รับการแก้ไขอย่างมีประสิทธิภาพ แนวโน้มอัตราการเกิดขยะมูลฝอยเฉลี่ยต่อคนต่อวันเพิ่มสูงขึ้นจาก ๑.๐๔ กิโลกรัม/คน/วัน ในปี ๒๕๕๓ เป็น ๑.๑๑ กิโลกรัม/คน/วัน ในปี ๒๕๕๗ สถานที่กำจัดขยะแบบถูกต้องตามหลักวิชาการมีเพียงร้อยละ ๑๙ และมีการนำมูลฝอยกลับไปใช้ประโยชน์เพียงร้อยละ ๑๘ ทำให้มีปริมาณขยะสะสมตกค้างเพิ่มสูงขึ้นถึง ๑๙.๙ ล้านตัน ในปี ๒๕๕๖ ของเสียอันตราย ในปี ๒๕๕๗ มีประมาณ ๒.๖๙ ล้านตัน โดยขยะอิเล็กทรอนิกส์มีแนวโน้มเพิ่มขึ้นร้อยละ ๑๐ ต่อปี เนื่องจากความก้าวหน้าทางเทคโนโลยีที่มีการปรับเปลี่ยนอย่างรวดเร็ว ส่งผลให้ในอนาคตอาจต้องประสบปัญหาการกำจัดซากของเสียเหล่านี้ หากภาครัฐไม่มีมาตรการหรือมีกฎหมายควบคุมการรีไซเคิลขยะอย่างครบวงจร ขณะที่การจัดการของเสียอันตรายจากภาคอุตสาหกรรมสามารถจัดการได้ประมาณร้อยละ ๗๐ โดยภาคอุตสาหกรรมมีการนำของเสียอันตรายกลับมาใช้ประโยชน์ใหม่มากขึ้น แต่ยังพบการลักลอบทิ้งกากอุตสาหกรรมในหลายพื้นที่อย่างต่อเนื่อง เนื่องจากต้นทุนในการกำจัดสูง

(๒) มลพิษทางอากาศยังเกินมาตรฐานหลายแห่ง แต่มีแนวโน้มดีขึ้น ในปี ๒๕๕๗ พบสารมลพิษทางอากาศเกินค่ามาตรฐานในหลายพื้นที่ของประเทศ และที่เป็นปัญหาสำคัญได้แก่ฝุ่นละออง ก๊าซโอโซน และสารอินทรีย์ระเหยง่าย (VOCs) โดยมีพื้นที่วิกฤติในเขตพื้นที่มาบตาพุด จังหวัดระยอง ที่ยังคงประสบปัญหาสารอินทรีย์ระเหยง่าย ในขณะที่พื้นที่อื่น เช่น กรุงเทพฯ ปทุมธานี เชียงใหม่ ขอนแก่น พบสารเบนซินเกินค่ามาตรฐาน แต่ส่วนใหญ่มีปริมาณลดลงจากปีที่ผ่านมา ซึ่งได้รับผลดีจากการปรับปรุงมาตรฐานน้ำมันเชื้อเพลิงเมื่อต้นปี ๒๕๕๗ ทั้งนี้ ในพื้นที่กรุงเทพมหานคร การที่ปัญหาฝุ่นละอองและเบนซินมีปริมาณลดลงส่วนหนึ่งเป็นผลการปรับปรุงมาตรฐานน้ำมันเชื้อเพลิงจาก EURO ๓ เป็น EURO ๔ ตั้งแต่ปี ๒๕๕๕ และการปรับปรุงระบบขนส่งสาธารณะและทางจักรยาน การเข้มงวดกับการตรวจจับรถควันดำ อย่างไรก็ตาม ปัญหา

มลพิษทางอากาศในพื้นที่มาจากสาเหตุหลักคือปริมาณรถยนต์จำนวนมากสำหรับมลพิษจากหมอกควัน ในพื้นที่ภาคเหนือตอนบน พบว่าสถานการณ์ดีขึ้นเป็นลำดับ โดยความร่วมมือและการทำงานระหว่างภาครัฐ องค์กรปกครองส่วนท้องถิ่น (อปท.) และประชาชนดีขึ้น

(ก) คุณภาพน้ำที่อยู่ในเกณฑ์ดีมีแนวโน้มลดลง สถานการณ์คุณภาพน้ำในช่วง ๑๐ ปีที่ผ่านมา (พ.ศ. ๒๕๔๘-๒๕๕๗) มีแนวโน้มเสื่อมโทรมลง โดยแหล่งน้ำที่อยู่ในเกณฑ์ดีมีแนวโน้มลดลงส่วนแหล่งน้ำที่อยู่ในเกณฑ์พอใช้และเสื่อมโทรมมีแนวโน้มเพิ่มขึ้น สาเหตุสำคัญมาจากการชะหน้าดินที่มีปุ๋ยตกค้างจากการเกษตร และการปศุสัตว์ และการระบายน้ำเสียจากชุมชน ระบบบำบัดน้ำเสียรวมของชุมชน มีจำนวนไม่เพียงพอต่อการบำบัดน้ำเสียที่เพิ่มขึ้นตามการขยายตัวและการเจริญเติบโตของชุมชน โดยปัจจุบัน มีปริมาณน้ำเสียจากชุมชน ๑๐.๓ ล้านลูกบาศก์เมตรต่อวัน ขณะที่ระบบบำบัดน้ำเสียรองรับน้ำเสียที่เกิดขึ้นได้เพียงร้อยละ ๓๑

(ข) ประเทศไทยปล่อยก๊าซเรือนกระจกเพิ่มขึ้น แต่อัตราการเติบโตลดลงปริมาณการปล่อยก๊าซเรือนกระจกจากสาขาพลังงานมีแนวโน้มเพิ่มขึ้นอย่างต่อเนื่อง ตามปริมาณความต้องการใช้พลังงานที่เพิ่มขึ้นตามการขยายตัวทางเศรษฐกิจของประเทศ จากรายงานแห่งชาติฉบับที่ ๒ การจัดทำบัญชีก๊าซเรือนกระจกของประเทศไทย ระบุว่าประเทศไทยมีการปล่อยก๊าซเรือนกระจก ในปี ๒๕๓๓ ปริมาณ ๒๒๙.๐๘ ล้านตันคาร์บอนไดออกไซด์เทียบเท่า และเพิ่มเป็น ๒๖๕.๙ ล้านตันคาร์บอนไดออกไซด์เทียบเท่า ในปี ๒๕๔๗ โดยปริมาณการปล่อยก๊าซเรือนกระจกมีแนวโน้มเพิ่มขึ้นร้อยละ ๓.๓ ต่อปี อย่างไรก็ตาม อัตราการเติบโตลดลงในช่วง ๕ ปีที่ผ่านมา ทั้งนี้เนื่องมาจากมาตรการการลดก๊าซเรือนกระจกต่างๆ ที่มีการดำเนินงานเพิ่มมากขึ้นในประเทศ ประกอบกับการกักเก็บก๊าซเรือนกระจกในภาคป่าไม้และการใช้ประโยชน์ที่ดินมีแนวโน้มเพิ่มมากขึ้น ร้อยละ ๑.๑ จึงส่งผลให้ภาคดังกล่าวเป็นภาคที่มีความสำคัญมากในการเพิ่มการดูดกลับและช่วยลดปริมาณการปล่อยก๊าซเรือนกระจกโดยรวมของประเทศ

**๓.๓ ภัยพิบัติทางธรรมชาติ** โดยเฉพาะอย่างยิ่งอุทกภัยเกิดขึ้นบ่อยครั้งและมีความรุนแรงมากขึ้น ส่งผลกระทบต่อภาคการผลิตและวิถีการดำรงชีวิตของคนไทย ทั้งอุทกภัย ภัยแล้ง วาตภัย และดินถล่มสร้างความเสียหายนับเป็นมูลค่ากว่าหมื่นล้านบาท อันเป็นผลกระทบมาจากการเปลี่ยนแปลงสภาพภูมิอากาศ ภัยพิบัติทางธรรมชาติโดยเฉพาะอย่างยิ่ง อุทกภัยมีแนวโน้มและความถี่มากขึ้น ซึ่งจะส่งผลกระทบต่อภาคการผลิตและวิถีการดำรงชีวิตของคนไทยเป็นประจำทุกปีในมิติของจำนวนประชากรเสี่ยงภัยจะพบว่าภัยแล้งเป็นภัยธรรมชาติที่ส่งผลกระทบต่อประชากรเป็นจำนวนมากกว่าภัยประเภทอื่นๆ ในขณะที่น้ำท่วมเป็นภัยธรรมชาติที่ส่งผลให้ประเทศไทยถูกจัดอยู่ในลำดับประเทศที่มีความเสี่ยงต่อน้ำท่วมของโลก

#### ๔. ด้านการบริหารจัดการและการปรับปรุงประสิทธิภาพกลไกการพัฒนา

##### ๔.๑ ด้านธรรมาภิบาล

(๑) ประเทศไทยจะต้องให้ความสำคัญกับเรื่องธรรมาภิบาลอย่างเร่งด่วนจากการประเมินผ่านดัชนีความอยู่เย็นเป็นสุขร่วมกันในสังคมไทย ซึ่งว่า สังคมไทยในภาพรวมมีความอยู่เย็นเป็นสุขร่วมกันอยู่ในระดับปานกลางในปี ๒๕๕๖ แต่ต้องประกอบด้านสังคมประชาธิปไตยที่มีธรรมาภิบาลอยู่ในระดับที่ต้องเร่งแก้ไข สถานการณ์ดังกล่าว ถือเป็นความจำเป็นของประเทศไทยที่จะต้องให้ความสำคัญกับเรื่องธรรมาภิบาลอย่างเร่งด่วน เนื่องจากสถานการณ์วิกฤตคุณธรรม จริยธรรมและธรรมาภิบาลของสังคมไทยหลักธรรมาภิบาล ตามระเบียบสำนักนายกรัฐมนตรีว่าด้วยการสร้างระบบบริหารกิจการบ้านเมืองและสังคมที่ดี พ.ศ. ๒๕๕๒ มีอย่างน้อย ๖ ประการคือ (๑) หลักนิติธรรม (๒) หลักคุณธรรม (๓) หลักความโปร่งใส (๔) หลักความมีส่วนร่วม (๕) หลักความรับผิดชอบ (๖) หลักความคุ้มค่า ขณะนี้ ได้มีการสะสมตัวและลูกกลมสู่ทุกภาคส่วน ได้แก่ ภาคการเมืองทั้งระดับชาติและระดับท้องถิ่นที่มีการซื้อสิทธิ์ ขยายเสียง มีการทุจริตเพื่อให้ได้รับการเลือกตั้ง มีผลประโยชน์ส่วนตนทับซ้อนกับผลประโยชน์รัฐหน่วยงานภาครัฐ มีระบบการบริหารงานที่ไม่เป็นธรรมาภิบาล มีการใช้อำนาจหน้าที่โดยมิชอบ หากผลประโยชน์ให้ตนเองและพวกพ้อง ภาคธุรกิจบางส่วนมีการ

ร่วมมือกับนักการเมืองและข้าราชการ กระทำการทุจริตเพื่อให้ได้งานจากภาครัฐ ปิดงานอย่างรวดเร็ว ผูกขาดทางธุรกิจ หลีกเลียงภาษี ขาดความรับผิดชอบต่อผู้บริโภค ภาคประชาชนมีแนวโน้มยอมรับการทุจริตต่างๆ ที่ตนเองได้รับประโยชน์มากขึ้น สถาบันทางศาสนาบางส่วนประพฤติดิตคุณธรรมและจริยธรรมเสียเอง มีปัญหาการบริหารจัดการทรัพย์สินของส่วนรวม ขาดความโปร่งใส ปล่อยให้คนบางกลุ่มใช้ศาสนาเป็นเครื่องมือแสวงหาประโยชน์ สื่อมวลชนหลายสำนักวางตัวไม่เป็นกลาง ไม่แสดงบทบาทในการต่อต้านการทุจริตหรือปกปิดข้อเท็จจริง รับผลประโยชน์จากกลุ่มนายทุนและนักธุรกิจการเมืองจนไม่สามารถรักษาจริยธรรมหรือจรรยาบรรณของวิชาชีพได้

(๒) ภาคเอกชนมีการประเมินหลักบรรษัทภิบาล ตั้งแต่ปี ๒๕๔๔ โดยสมาคมส่งเสริมสถาบันกรรมการบริษัทไทย (Thai Institute of Directors : IOD) ได้สำรวจการกำกับดูแลกิจการของบริษัทจดทะเบียนในตลาดหลักทรัพย์แห่งประเทศไทยอย่างต่อเนื่อง พบว่า บริษัทจดทะเบียนที่มีธรรมาภิบาลมีคะแนนเฉลี่ยอยู่ที่ ๗๒% ในปี ๒๕๕๗ ถือว่าอยู่ในระดับดีเมื่อเทียบกับปี ๒๕๔๕ ที่มีคะแนนเฉลี่ยอยู่ที่ ๕๒% และมีคะแนนเฉลี่ยลดลงเมื่อเทียบกับปี ๒๕๕๔ ที่มีคะแนนเฉลี่ยอยู่ที่ ๗๗% แสดงให้เห็นว่า บริษัทจดทะเบียนในไทยให้ความสำคัญในการพัฒนาการกำกับดูแลกิจการที่ดีเพื่อโอกาสในการเติบโตอย่างยั่งยืนและสร้างความเชื่อมั่นแก่ผู้ลงทุนทั้งในประเทศและต่างประเทศสู่การยอมรับในระดับสากล

#### ๔.๒ ด้านการบริหารจัดการภาครัฐและการกระจายอำนาจ

(๑) การบริหารจัดการภาครัฐมีการปรับปรุงตามยุคสมัย พระราชบัญญัติระเบียบบริหารราชการแผ่นดิน พ.ศ. ๒๕๓๔ ได้จัดระเบียบการบริหารราชการแผ่นดินแบ่งออกเป็น ๓ ส่วนได้แก่ บริหารราชการส่วนกลาง บริหารราชการส่วนภูมิภาค และบริหารราชการส่วนท้องถิ่นที่ใช้หลักการกระจายอำนาจที่ส่วนกลางได้มอบอำนาจระดับหนึ่งให้ประชาชนในท้องถิ่นไปดำเนินการปกครองตนเองอย่างอิสระโดยไม่ขัดต่อกฎหมายของประเทศ ทั้งสามส่วนนี้ใช้ในการควบคุมและบริหารงานของคณะรัฐมนตรี ซึ่งมีหน้าที่รับผิดชอบบริหารราชการแผ่นดิน รวมไปถึงการกำหนดนโยบายเพื่อให้ข้าราชการนำไปปฏิบัติ ทั้งนี้การปฏิรูประบบราชการที่เกิดการเปลี่ยนแปลงอย่างชัดเจนในโครงสร้างของหน่วยราชการเกิดขึ้นจากพระราชบัญญัติปรับปรุงกระทรวง ทบวง กรม พ.ศ. ๒๕๔๕ มีการกำหนดส่วนราชการไว้เป็น ๒๐ กระทรวง และส่วนราชการไม่สังกัดสำนักนายกรัฐมนตรี กระทรวง หรือทบวง

(๒) การกระจายอำนาจเกิดผลสำเร็จหลายด้านแต่ยังมีปัญหาที่ต้องแก้ไขการกระจายอำนาจให้แก่ อปท. ในระยะที่ผ่านมาได้ดำเนินการตามแนวทางของรัฐธรรมนูญแห่งราชอาณาจักรไทย พ.ศ. ๒๕๔๐ และ ๒๕๕๐ และตามแผนการกระจายอำนาจให้แก่องค์กรปกครองส่วนท้องถิ่น และแผนปฏิบัติการกำหนดขั้นตอนการกระจายอำนาจให้แก่องค์กรปกครองส่วนท้องถิ่นฉบับที่ ๑ และฉบับที่ ๒ นอกจากนั้น มีการใช้งบประมาณเป็นตัวกระตุ้นให้เกิดการถ่ายโอนภารกิจ หน้าที่และเพิ่มรายได้ในการดำเนินงานของ อปท. โดยในปีงบประมาณ พ.ศ. ๒๕๔๓ สัดส่วนของรายได้ของท้องถิ่นต่อรายได้รัฐบาลคิดเป็น ร้อยละ ๑๓.๓๑ เพิ่มขึ้นเป็นร้อยละ ๒๕.๑๗ ในปีงบประมาณ ๒๕๕๐ และร้อยละ ๒๘.๒๑ ในปีงบประมาณ พ.ศ. ๒๕๕๕ มีการถ่ายโอนภารกิจไปแล้วตามแผนปฏิบัติการกำหนดขั้นตอนการกระจายอำนาจให้แก่ อปท. ฉบับที่ ๑ จำนวน ๑๘๕ ภารกิจจากภารกิจที่จะต้องถ่ายโอน ๒๔๕ ภารกิจและถ่ายโอนภารกิจตามแผนปฏิบัติการฯ ฉบับที่ ๒ จำนวน ๗๕ งาน/กิจกรรม จาก ๑๑๔ งาน/กิจกรรม และถ่ายโอนบุคลากรจากส่วนกลางให้องค์กรปกครองส่วนท้องถิ่น จำนวน ๙,๘๕๐ คน แบ่งเป็นข้าราชการ ๑,๓๗๘ คน บุคลากรทางการศึกษา ๕,๒๙๕ คน ข้าราชการกระทรวงสาธารณสุขซึ่งประจำอยู่ที่สถานีนอนามัย จำนวน ๗๙ คน และลูกจ้างประจำ ๓,๐๙๘ คน อย่างไรก็ตามยังมีปัญหาที่ต้องการการแก้ไข เช่น การทับซ้อนของอำนาจหน้าที่และเขตพื้นที่ระหว่างองค์กรบริหารส่วนจังหวัดและองค์การบริหารส่วนตำบลหรือองค์การบริหารส่วนตำบล ทำให้การจัดบริการสาธารณะให้กับประชาชนยังขาดความสมดุล ปัญหาการซื้อเสียง ทำให้การเลือกตั้งระดับท้องถิ่นขาดความชอบธรรม และปัญหาการขาด



แคลนรายได้ของ อปท. ซึ่งรายได้ที่ท้องถิ่นจัดเก็บเองในภาพรวมมีสัดส่วนเพียงร้อยละ ๙.๙๐ ของรายได้รัฐบาล ในปีงบประมาณ พ.ศ. ๒๕๕๙ และเพิ่มเป็นร้อยละ ๑๐.๖๕ ในปีงบประมาณ พ.ศ. ๒๕๕๙ ท้องถิ่นจำเป็นต้องพึ่งพาเงินอุดหนุนจากรัฐบาล คิดเป็นร้อยละ ๓๘.๕๒ และร้อยละ ๓๙.๔๖ ตามลำดับ ส่งผลให้ อปท. ในพื้นที่ที่มีกิจกรรมทางเศรษฐกิจหนาแน่น เช่น การเป็นแหล่งที่ตั้งของอุตสาหกรรม การค้า การบริการ การเป็นพื้นที่เขตพัฒนาเศรษฐกิจพิเศษ แหล่งท่องเที่ยวที่มีชื่อเสียงระดับโลก การจัดบริการสาธารณะรองรับการเติบโตของเมืองและการเพิ่มขึ้นของประชากรแฝงและแรงงานต่างด้าวได้อย่างมีขอบเขตจำกัด

### ๔.๓ ด้านการทุจริตคอร์รัปชัน

ไทยกำลังประสบปัญหาการทุจริตเชิงนโยบายและผลประโยชน์ทับซ้อนเป็นอย่างมาก พัฒนาการของการทุจริตคอร์รัปชันในสังคมไทยเปลี่ยนแปลงจากในอดีตที่มีรูปแบบการทุจริตจัดซื้อจัดจ้าง รับสินบน ซึ่งสามารถตรวจสอบหาหลักฐานจับผิดมาลงโทษได้ เนื่องจากมีความซับซ้อนไม่มากเท่ากับการทุจริตคอร์รัปชันในปัจจุบันที่ประเทศไทยมีความเสียหายจากการทุจริตคอร์รัปชันขนาดใหญ่ที่สูงเป็นแสนล้านบาท อันเนื่องจากการทุจริตเชิงนโยบายและผลประโยชน์ทับซ้อนซึ่งเป็นรูปแบบใหม่ที่เกิดมากขึ้นในช่วงที่รัฐเข้ามามีบทบาทในการพัฒนาเศรษฐกิจและการหาประโยชน์จากธุรกิจในโลกสมัยใหม่ มีความซับซ้อนเพิ่มขึ้นและในปัจจุบันประเทศไทยประสบปัญหาการทุจริตเชิงนโยบายและผลประโยชน์ทับซ้อนเป็นอย่างมาก ไม่ว่าจะเป็นองค์กรภาครัฐหรือภาคเอกชน และมาตรการต่างๆ ที่ออกมา รวมทั้งกฎหมายเกี่ยวกับการทุจริตและการตรวจสอบจากองค์กรต่างๆ ยังไม่สามารถที่จะเข้าไปแก้ไขปัญหาล่าช้าได้ ดังปรากฏตามดัชนีภาพลักษณ์คอร์รัปชัน (Corruption Perception Index : CPI) พ.ศ. ๒๕๕๗ ขององค์กรเพื่อความโปร่งใสนานาชาติ พบว่าประเทศไทยได้ ๓๘ คะแนนจากคะแนนเต็ม ๑๐๐ คะแนน อยู่อันดับที่ ๘๕ จากการจัดอันดับทั้งหมด ๑๗๕ ประเทศทั่วโลก จะเห็นได้ว่าประเทศไทยมีคะแนนดีขึ้นเล็กน้อยเทียบกับปี ๒๕๕๖ ที่ได้ ๓๕ คะแนน อยู่อันดับ ๑๐๒ โดยเมื่อเทียบกับประเทศในกลุ่มอาเซียน พบว่า ประเทศไทยมีคะแนนเท่ากับประเทศฟิลิปปินส์ ส่วนประเทศสิงคโปร์สูงถึง ๘๔ คะแนน และมาเลเซียได้ ๕๒ คะแนน (คะแนนมากหมายถึงมีคอร์รัปชันน้อย)

### นโยบายของรัฐบาล (พลเอกประยุทธ์ จันทร์โอชา นายกรัฐมนตรี)

ตามที่นายกรัฐมนตรีได้แถลงนโยบายของคณะรัฐมนตรีต่อสภานิติบัญญัติแห่งชาติ เมื่อวันที่ ๑๒ กันยายน ๒๕๕๗ โดยได้กำหนดนโยบายไว้ ๑๑ ด้าน เพื่อให้สอดคล้องกับรัฐธรรมนูญแห่งราชอาณาจักรไทย (ฉบับชั่วคราว) พุทธศักราช ๒๕๕๗ มาตรา ๑๙ ที่ระบุให้รัฐบาลมีหน้าที่ในการบริหารราชการแผ่นดิน ดำเนินการให้มีการปฏิรูปด้านต่างๆ และส่งเสริมความสามัคคีและความสมานฉันท์ของประชาชนในชาติ ดังนี้

นโยบายที่ ๑ การปกป้องและเชิดชูสถาบันพระมหากษัตริย์

นโยบายที่ ๒ การรักษาความมั่นคงของรัฐและการต่างประเทศ

นโยบายที่ ๓ การลดความเหลื่อมล้ำของสังคม และการสร้างโอกาสการเข้าถึงบริการของรัฐ

นโยบายที่ ๔ การศึกษาและเรียนรู้ การทะนุบำรุงศาสนา ศิลปะและวัฒนธรรม

นโยบายที่ ๕ การยกระดับคุณภาพบริการด้านสาธารณสุขและสุขภาพของประชาชน

นโยบายที่ ๖ การเพิ่มศักยภาพทางเศรษฐกิจของประเทศ

นโยบายที่ ๗ การส่งเสริมบทบาทและการใช้โอกาสในประชาคมอาเซียน

นโยบายที่ ๘ การพัฒนาและส่งเสริมการใช้ประโยชน์จากวิทยาศาสตร์ เทคโนโลยี การวิจัย

และพัฒนาและนวัตกรรม

นโยบายที่ ๙ การรักษาความมั่นคงของฐานทรัพยากร และการสร้างสมดุลระหว่างการ

อนุรักษ์กับการใช้ประโยชน์อย่างยั่งยืน

นโยบายที่ ๑๐ การส่งเสริมการบริหารราชการแผ่นดินที่มีธรรมาภิบาล และการป้องกัน  
 ปรามปรามการทุจริตและประพฤติมิชอบในภาครัฐ  
 นโยบายที่ ๑๑ การปรับปรุงกฎหมายและกระบวนการยุติธรรม

### **นโยบายของรัฐบาลที่เกี่ยวข้องกับด้านการศึกษา**

กระทรวงศึกษาธิการในฐานะที่มีภารกิจในการจัดและส่งเสริม สนับสนุนการศึกษา เพื่อพัฒนา  
 ทรัพยากรมนุษย์ ซึ่งเป็นพื้นฐานในการนำพาประเทศไทยให้ก้าวหน้าอย่างยั่งยืน สอดคล้องกับ เจตนารมณ์ของ  
 หัวหน้าคณะรักษาความสงบแห่งชาติ โดยมีบทบาทหลักดำเนินการตามนโยบายของรัฐบาลใน ข้อที่ ๔ นโยบาย  
 การศึกษาและเรียนรู้ การทะนุบำรุงศาสนา ศิลปะและวัฒนธรรม นอกจากนี้ กระทรวงศึกษาธิการยังเป็นส่วน  
 ราชการที่สำคัญในการร่วมขับเคลื่อนการดำเนินการตามนโยบายที่ ๑ การปกป้องและเชิดชูสถาบัน  
 พระมหากษัตริย์ นโยบายที่ ๒ การรักษาความมั่นคงของรัฐและการต่างประเทศ นโยบายที่ ๓ การลดความ  
 เหลื่อมล้ำของสังคม และการสร้างโอกาสการเข้าถึงบริการของรัฐ นโยบายที่ ๕ การยกระดับคุณภาพบริการด้าน  
 สาธารณสุข และสุขภาพของประชาชน นโยบายที่ ๖ การเพิ่มศักยภาพทาง เศรษฐกิจของประเทศ นโยบายที่ ๗  
 การส่งเสริมบทบาทและการใช้โอกาสในประชาคมอาเซียน นโยบายที่ ๘ การพัฒนาและส่งเสริมการใช้  
 ประโยชน์จากวิทยาศาสตร์ เทคโนโลยี การวิจัยและพัฒนา และนวัตกรรม นโยบายที่ ๙ การรักษาความมั่นคง  
 ของฐานทรัพยากรและการสร้างสมดุลระหว่างการอนุรักษ์กับการใช้ ประโยชน์อย่างยั่งยืน และนโยบายที่ ๑๐  
 การส่งเสริมการบริหารราชการแผ่นดินที่มีธรรมาภิบาล และการ ป้องกัน ปรามปรามการทุจริตและประพฤติ  
 มิชอบในภาครัฐโดยมีรายละเอียดดังนี้

#### **นโยบายที่ ๑ : การปกป้องและเชิดชูสถาบันพระมหากษัตริย์**

สถาบันพระมหากษัตริย์เป็นองค์ประกอบสำคัญของการปกครองในระบอบประชาธิปไตยตาม  
 ประเพณีการปกครองของไทย รัฐบาลจึงถือเป็นหน้าที่สำคัญยิ่งยวดในอันที่จะเชิดชูสถาบันนี้ไว้ด้วยความ  
 จงรักภักดีและปกป้องรักษาพระบรมเดชานุภาพ โดยจะใช้มาตรการทางกฎหมาย มาตรการทางสังคมจิตวิทยา  
 และมาตรการทางระบบสื่อสารและเทคโนโลยีสารสนเทศในการดำเนินการกับผู้กระทำความผิด ยามใจหรือ  
 ประสงค์ร้าย มุ่งสั่นคลอนสถาบันหลักของชาติ โดยไม่คำนึงถึงความรู้สำนึกและความผูกพันภักดีของคนอีกเป็น  
 จำนวนมาก ตลอดจนเผยแพร่ความรู้ความเข้าใจที่ถูกต้องและเป็นจริงเกี่ยวกับสถาบันพระมหากษัตริย์และ  
 พระราชกรณียกิจเพื่อประชาชน ทั้งจะสนับสนุนโครงการทั้งหลายอันเนื่องมาจากพระราชดำริ ส่งเสริมให้  
 เจ้าหน้าที่สถานศึกษา ตลอดจนหน่วยงานทั้งหลายของรัฐเรียนรู้เข้าใจหลักการทรงงาน สามารถนำหลัก  
 ดังกล่าวมาประยุกต์ใช้ในการปฏิบัติราชการและการพัฒนา ตลอดจนเร่งขยายผลตามโครงการและแบบอย่าง  
 ที่ทรงวางรากฐานไว้ให้แพร่หลายเป็นที่ประจักษ์และเกิดประโยชน์ในวงกว้างอันจะช่วยสร้างความสมบูรณ์พูนสุข  
 แก่ประชาชนในที่สุด

#### **นโยบายที่ ๒ : การรักษาความมั่นคงของรัฐและการต่างประเทศ**

๒.๑ ในระยะเร่งด่วน รัฐบาลให้ความสำคัญต่อการเตรียมความพร้อมสู่ประชาคม การเมือง  
 และความมั่นคงอาเซียนในกิจการ ๕ ด้าน ได้แก่ การบริหารจัดการชายแดน การสร้างความมั่นคง ทางทะเล  
 การแก้ไขปัญหาอาชญากรรมข้ามชาติ การสร้างความไว้วางใจกับประเทศเพื่อนบ้าน และการ เสริมสร้าง  
 ศักยภาพในการปฏิบัติการทางทหารร่วมกันของอาเซียน โดยเน้นความร่วมมือเพื่อป้องกัน แก้ไขข้อพิพาทต่างๆ  
 และการแก้ไขปัญหาเส้นเขตแดนโดยใช้กลไก ทั้งระดับทวิภาคีและพหุภาคี ทั้งจะจัดระเบียบการ พัฒนาตาม  
 กรอบประชาคมเศรษฐกิจอาเซียน และการบริหารจัดการพื้นที่ชายแดนทั้งทางบกและทางทะเล รองรับการพัฒนา  
 เขตเศรษฐกิจพิเศษ ตามแนวชายแดน โดยใช้ระบบเฝ้าตรวจที่มีเทคโนโลยีทันสมัย กำหนดให้ปัญหา  
 ยาเสพติด การค้าอาวุธ การค้ามนุษย์ การกระทำอันเป็นโจรสลัด การก่อการร้ายสากลและอาชญากรรมข้าม

ชาติ เป็นปัญหาเฉพาะหน้าที่ต้องได้รับการป้องกันและแก้ไขโดยการบังคับใช้กฎหมายที่ เข้มงวด และจัดการ ปัญหาอื่นๆ ที่เชื่อมโยงต่อเนื่องให้เบ็ดเสร็จ เช่น ปัญหาสถานะและสิทธิของบุคคล การปรับปรุงระบบการเข้า เมือง การจัดระเบียบแรงงานต่างด้าว เป็นต้น

๒.๒ เร่งแก้ไขปัญหาการใช้ความรุนแรงในจังหวัดชายแดนภาคใต้ โดยนำยุทธศาสตร์ เข้าใจ เข้าถึง และพัฒนามาใช้ตามแนวทางกลยุทธิแบบสันติวิธี ส่งเสริมการพูดคุย สันติสุขกับผู้มีความ คิดเห็น ต่างจากรัฐ สร้างความเชื่อมั่นในกระบวนการยุติธรรมตามหลักนิติธรรมและหลักสิทธิมนุษยชนโดยไม่เลือก ปฏิบัติ ควบคู่กับการพัฒนาเศรษฐกิจและสังคมที่สอดคล้องกับความต้องการของประชาชนในพื้นที่ซึ่งเป็นพหุ สังคม ขจัดการฉวยโอกาสก่อความรุนแรงแทรกซ้อน เพื่อแก้ไขปัญหาไม่ว่าจากผู้มีอิทธิพลในท้องถิ่นหรือ เจ้าหน้าที่ฝ่ายบ้านเมือง ที่จะเพิ่มระดับปฏิสัมพันธ์กับต่างประเทศ และองค์การระหว่างประเทศที่อาจช่วย คลี่คลายปัญหาได้

### **นโยบายที่ ๓: การลดความเหลื่อมล้ำของสังคมและการสร้างโอกาสการเข้าถึงบริการของรัฐ**

ความเหลื่อมล้ำในสังคมเป็นอีกสาเหตุหนึ่งของปัญหาความขัดแย้งและความเดือดร้อน ทั้งหลายของประชาชนจึงมีนโยบายที่จะดำเนินการดังนี้

๓.๑ ในระยะเฉพาะหน้าจะเร่งสร้างโอกาสอาชีพและการมีรายได้ที่มั่นคงแก่ผู้ที่เข้าสู่ ตลาดแรงงานรวมทั้งสตรีผู้ด้อยโอกาสและแรงงานข้ามชาติที่ถูกกฎหมายพร้อมทั้งยกระดับคุณภาพ แรงงาน โดยให้แรงงานทั้งระบบมีโอกาสเข้าถึงการเรียนรู้และพัฒนาทักษะฝีมือแรงงานในทุกระดับอย่าง มีมาตรฐานทั้ง จะเชื่อมโยงข้อมูลและการดำเนินการระหว่างหน่วยงานของรัฐกับเอกชนเพื่อให้ตรงกับ ความ ต้องการของพื้นที่ และของประเทศโดยรวม นอกจากนี้จะส่งเสริมให้แรงงานนอกระบบเข้าสู่ระบบที่ถูกกฎหมาย มากขึ้น

๓.๒ ป้องกันและแก้ไขปัญหาการค้ามนุษย์รวมถึงปัญหาผู้หลบหนีเข้าเมืองการทารุณกรรม ต่อแรงงานข้ามชาติการท่องเที่ยวที่เน้นบริการทางเพศและเด็กและปัญหาคนขอทานโดยการปรับปรุงกฎหมาย ขอบังคับที่จำเป็นและเพิ่มความเข้มงวดในการระงับตรวจสอบ

๓.๓ จัดระเบียบสังคมสร้างมาตรฐานด้านคุณธรรมจริยธรรมและธรรมาภิบาลให้แก่เจ้าหน้าที่ ของรัฐและประชาชนทั่วไปโดยใช้ค่านิยมหลัก ๑๒ ประการตามนโยบายของคณะรักษาความสงบแห่งชาติที่ได้ ประกาศไว้แล้ว

### **นโยบายที่ ๔ : การศึกษาและเรียนรู้ การทะนุบำรุงศาสนา ศิลปะและวัฒนธรรม**

รัฐบาลจะนำการศึกษา ศาสนา ศิลปวัฒนธรรม ความภาคภูมิใจในประวัติศาสตร์ และความ เป็น ไทยมาใช้สร้างสังคมให้เข้มแข็งอย่างมีคุณภาพและคุณธรรมควบคู่กัน ดังนี้

๔.๑ จัดให้มีการปฏิรูปการศึกษาและการเรียนรู้โดยให้ความสำคัญทั้งการศึกษาในระบบ และ การศึกษาทางเลือกไปพร้อมกัน เพื่อสร้างคุณภาพของคนไทยให้สามารถเรียนรู้ พัฒนาตนได้เต็มตาม ศักยภาพ ประกอบอาชีพและดำรงชีวิตได้โดยมีความใฝ่รู้และทักษะที่เหมาะสม เป็นคนดีมีคุณธรรม สร้างเสริม คุณภาพ การเรียนรู้ โดยเน้นการเรียนรู้เพื่อสร้างสัมมาชีพในพื้นที่ ลดความเหลื่อมล้ำและพัฒนากำลังคนให้ เป็นที่ ต้องการเหมาะสมกับพื้นที่ ทั้งในด้านการเกษตร อุตสาหกรรม และธุรกิจบริการ

๔.๒ ในระยะเฉพาะหน้า จะปรับเปลี่ยนการจัดสรรงบประมาณสนับสนุนการศึกษา ให้ สอดคล้องกับความจำเป็นของผู้เรียนและลักษณะพื้นที่ของสถานศึกษา และปรับปรุง และบูรณาการระบบ การ กู้ยืมเงินเพื่อการศึกษาให้มีประสิทธิภาพเพื่อเพิ่มโอกาสแก่ผู้ยากจนหรือ ด้อยโอกาส จัดระบบการสนับสนุน ให้ เยาวชนและประชาชนทั่วไปมีสิทธิเลือกรับบริการการศึกษา ทั้งในระบบโรงเรียนและนอกโรงเรียน โดยจะ พิจารณาจัดให้มีคู่มือการศึกษาเป็นแนวทางหนึ่ง

๔.๓ ให้องค์กรภาคประชาสังคม ภาคเอกชน องค์กรปกครองส่วนท้องถิ่น และประชาชนทั่วไปมีโอกาสร่วมจัดการศึกษาที่มีคุณภาพและทั่วถึง และร่วมในการปฏิรูปการศึกษา และการเรียนรู้ กระจายอำนาจการบริหารจัดการศึกษาสู่สถานศึกษาเขตพื้นที่การศึกษา และองค์กรปกครองส่วนท้องถิ่น ตามศักยภาพและความพร้อม โดยให้สถานศึกษาสามารถเป็นนิติบุคคล และบริหารจัดการได้อย่างอิสระและคล่องตัวขึ้น

๔.๔ พัฒนาคอนทุนช่วงวัยโดยส่งเสริมการเรียนรู้ตลอดชีวิต เพื่อให้สามารถมีความรู้และ ทักษะใหม่ที่สามารถประกอบอาชีพได้หลากหลายตามแนวโน้มการจ้างงานในอนาคต ปรับกระบวนการเรียนรู้ และหลักสูตรให้เชื่อมโยงกับภูมิสังคม โดยบูรณาการความรู้และคุณธรรมเข้าด้วยกันเพื่อให้เอื้อต่อการพัฒนา ผู้เรียนทั้งในด้านความรู้ ทักษะ การใฝ่เรียนรู้ การแก้ปัญหา การรับฟังความเห็นผู้อื่น การมีคุณธรรม จริยธรรม และความเป็นพลเมืองดี โดยเน้นความร่วมมือระหว่างผู้เกี่ยวข้องทั้งในและนอกโรงเรียน

๔.๕ ส่งเสริมอาชีวศึกษาและการศึกษาระดับวิทยาลัยชุมชน เพื่อสร้างแรงงานที่มีทักษะ โดยเฉพาะในท้องถิ่นที่มีความต้องการแรงงาน และพัฒนาคุณภาพมาตรฐานการศึกษาให้เชื่อมโยงกับมาตรฐานวิชาชีพ

๔.๖ พัฒนาระบบการผลิตและพัฒนาครูที่มีคุณภาพและมีจิตวิญญาณของความเป็นครู เน้นครูผู้สอนให้มีวุฒิตรงตามวิชาที่สอนนำเทคโนโลยีสารสนเทศและเครื่องมือที่เหมาะสมมาใช้ในการเรียน การสอนเพื่อเป็นเครื่องมือช่วยครูหรือเพื่อการเรียนรู้ด้วยตนเอง เช่น การเรียนทางไกล การเรียนโดยระบบอิเล็กทรอนิกส์ เป็นต้น รวมทั้งปรับระบบการประเมินสมรรถนะที่สะท้อนประสิทธิภาพการจัดการเรียนการสอนและการพัฒนาคุณภาพผู้เรียนเป็นสำคัญ

๔.๗ ทะนุบำรุงและอุปถัมภ์พระพุทธศาสนาและศาสนาอื่นๆ สนับสนุนให้องค์กรทางศาสนา มีบทบาทสำคัญในการปลูกฝังคุณธรรมจริยธรรมตลอดจนพัฒนาคุณภาพชีวิตสร้างสันติสุขและความปรองดองสมานฉันท์ในสังคมไทยอย่างยั่งยืนและมีส่วนร่วมในการพัฒนาสังคมตามความพร้อม

๔.๘ อนุรักษ์ ฟื้นฟู และเผยแพร่มรดกทางวัฒนธรรม ภาษาไทยและภาษาถิ่น ภูมิปัญญาท้องถิ่น รวมทั้งความหลากหลายของศิลปวัฒนธรรมไทย เพื่อการเรียนรู้ สร้างความภาคภูมิใจในประวัติศาสตร์ และความเป็นไทย นำไปสู่การสร้างความสัมพันธ์อันดีในระดับประชาชน ระดับชาติ ระดับภูมิภาค และระดับนานาชาติ ตลอดจนเพิ่มมูลค่าทางเศรษฐกิจให้แก่ประเทศ

๔.๙ สนับสนุนการเรียนรู้ภาษาต่างประเทศ วัฒนธรรมของประเทศเพื่อนบ้าน และวัฒนธรรมสากล และการสร้างสรรค์งานศิลปะและวัฒนธรรมที่เป็นสากล เพื่อเตรียมเข้าสู่สากลวัฒนธรรม ของประชาคมอาเซียน และเพื่อการเป็นส่วนหนึ่งของประชาคมโลก

๔.๑๐ ปลูกฝังค่านิยมและจิตสำนึกที่ดีรวมทั้งสนับสนุนการผลิตสื่อคุณภาพ เพื่อเปิดพื้นที่สาธารณะให้เยาวชนและประชาชนได้มีโอกาสแสดงออกอย่างสร้างสรรค์

### **นโยบายที่ ๕ : การยกระดับคุณภาพบริการด้านสาธารณสุข และสุขภาพของประชาชน**

๕.๑ พัฒนาระบบบริการสุขภาพ โดยเน้นการป้องกันโรครมากกว่ารอให้ป่วยแล้วจึงมารักษา สร้างกลไกการจัดการสุขภาพในระดับเขตแทนการกระจุกตัวอยู่ที่ส่วนกลาง ปรับระบบการจ้างงาน การกระจายบุคลากรและทรัพยากรสาธารณสุขให้เหมาะสมกับท้องถิ่น และให้ภาคเอกชนสามารถมีส่วนร่วมในการจ้างบุคลากรเพื่อจัดบริการสาธารณสุขโดยรัฐเป็นผู้กำกับดูแล สนับสนุนความร่วมมือระหว่างรัฐและเอกชน ในการพัฒนาระบบบริการทางการแพทย์ และสาธารณสุข โดยส่งเสริมการร่วมลงทุนและการใช้ทรัพยากรและบุคลากรร่วมกันโดยมีข้อตกลงที่รัดกุมและเป็นประโยชน์ต่อทุกฝ่าย

๕.๒ พัฒนาขีดความสามารถในการวิจัยด้านวิทยาศาสตร์การแพทย์ และสาธารณสุข โดยจัดให้มีบุคลากรและเครื่องมือที่ทันสมัย และให้มีความร่วมมือทั้งระหว่างหน่วยงานภายในประเทศ และหน่วยงานต่างประเทศ โดยเฉพาะในการป้องกันและรักษาโรคที่มีความสำคัญ

## นโยบายที่ ๖ : การเพิ่มศักยภาพทางเศรษฐกิจของประเทศ

๖.๑ ชักจูงให้นักท่องเที่ยวต่างชาติเข้ามาเที่ยวในประเทศไทย โดยพิจารณามาตรการลดผลกระทบจากการประกาศใช้กฎอัยการศึกในบางพื้นที่ที่มีต่อการท่องเที่ยวในโอกาสแรกที่จะทำได้ และสร้างสิ่งจูงใจและสิ่งอำนวยความสะดวกที่เกื้อกูลต่อบรรยากาศการท่องเที่ยว ส่งเสริมการท่องเที่ยวที่ครอบคลุมแหล่งท่องเที่ยวอันมีลักษณะโดดเด่นร่วมกันหรือจัดเป็นกลุ่มได้ เช่น กลุ่มธรรมชาติ ประวัติศาสตร์ ศิลปวัฒนธรรม ภูมิปัญญาท้องถิ่น และสุขภาพ เช่น น้ำพุร้อนธรรมชาติ ทั้งจะให้เชื่อมโยงกับผลิตภัณฑ์ที่พัฒนาจากวิถีชีวิตชุมชน รวมทั้งพัฒนาแหล่งท่องเที่ยว ในประเทศทั้งที่เป็นแหล่งท่องเที่ยวเดิมและแหล่งท่องเที่ยวใหม่ โดยเน้นการให้ความรู้ และเพิ่มมาตรฐานความปลอดภัยในชีวิตและทรัพย์สิน การควบคุมสินค้าและบริการให้มีคุณภาพ ราคาเป็นธรรม ตลอดจนการอำนวยความสะดวกในด้านต่างๆ แก่นักท่องเที่ยว

๖.๒ แก้ปัญหาน้ำท่วมในฤดูฝนทั้งที่ท่วมเป็นบริเวณกว้างและท่วมเฉพาะพื้นที่และปัญหา ขาดแคลนน้ำในบางพื้นที่และบางฤดูกาลซึ่งนำความเสียหายและทุกข์ร้อนมาให้แก่เกษตรกรโดยระดม ความคิดเพื่อหาทางป้องกันไม่ให้เกิดน้ำท่วมรุนแรงดังเช่นเหตุการณ์น้ำท่วมในปี ๒๕๕๔ และหาวิธีที่จะแก้ปัญหา น้ำท่วมเฉพาะพื้นที่ให้ลดลงโดยเร็วไม่กระทบต่อพืชผล ส่วนภาวะภัยแล้งจนเกิดการขาดแคลนน้ำเพื่อ การเกษตรนั้นรัฐบาลจะเร่งดำเนินการจัดสร้างแหล่งน้ำขนาดเล็กให้กระจายครอบคลุมทั่วพื้นที่เพาะปลูกให้ มากที่สุดซึ่งจะสามารถทำได้ในเวลาประมาณ ๑ ปี

๖.๓ ปฏิรูปโครงสร้างราคาเชื้อเพลิงประเภทต่างๆ ให้สอดคล้องกับต้นทุนและให้มีภาวะ ภาษีที่เหมาะสมระหว่างน้ำมันต่างชนิดและผู้ใช้ต่างประเภทเพื่อเพิ่มประสิทธิภาพการใช้พลังงานของประเทศ และให้ผู้บริโภคตระหนักถึงว่าจะไม่ใช้อย่างฟุ่มเฟือยรวมถึงดำเนินการให้มีการสำรวจและผลิตก๊าซธรรมชาติและน้ำมันดิบรอบใหม่ทั้งในทะเลและบนบกและดำเนินการให้มีการสร้างโรงไฟฟ้าเพิ่มขึ้นโดยหน่วยงานของรัฐและเอกชนทั้งจากการใช้ฟอสซิลเป็นเชื้อเพลิงและจากพลังงานทดแทนทุกชนิดด้วยวิธีการที่เปิดเผยโปร่งใสเป็นธรรมและเป็นมิตรต่อสภาวะแวดล้อมพร้อมทั้งร่วมมือกับประเทศเพื่อนบ้านในการพัฒนาพลังงาน

๖.๔ เพิ่มขีดความสามารถของผู้ประกอบการวิสาหกิจขนาดกลางและขนาดย่อมให้เข้มแข็งสามารถแข่งขันได้อย่างมีประสิทธิภาพ โดยการเพิ่มองค์ความรู้ในด้านการปรับปรุงประสิทธิภาพของกระบวนการผลิตในการพัฒนาผลิตภัณฑ์และพัฒนาระบบบริหารจัดการภายในองค์กร ปรับปรุงโครงสร้างกลไกการสนับสนุนและการขับเคลื่อนวิสาหกิจขนาดกลางและขนาดย่อมให้เป็นระบบและมีเอกภาพที่ชัดเจนทั้งใน ด้านการเข้าถึงแหล่งเงินทุนและบริการทางการเงินและการลงทุนสำหรับวิสาหกิจขนาดกลางและขนาดย่อม การพัฒนาผลิตภัณฑ์และบริการ การตลาดและโอกาสในการลงทุนในต่างประเทศ

๖.๕ ส่งเสริมภาคเศรษฐกิจดิจิทัลและวางรากฐานของเศรษฐกิจดิจิทัลให้เริ่มขับเคลื่อนได้ อย่างจริงจังซึ่งจะทำให้ทุกภาคเศรษฐกิจก้าวหน้าไปได้ทันโลกและสามารถแข่งขันในโลกสมัยใหม่ได้ซึ่งหมายรวมถึงการผลิตและการค้าผลิตภัณฑ์ดิจิทัลโดยตรงทั้งผลิตภัณฑ์ฮาร์ดแวร์ ผลิตภัณฑ์ซอฟต์แวร์ อุปกรณ์สื่อสารดิจิทัลอุปกรณ์โทรคมนาคมดิจิทัลและการใช้ดิจิทัลรองรับการให้บริการของภาคธุรกิจการเงินและธุรกิจบริการอื่นๆ โดยเฉพาะอย่างยิ่งภาคสื่อสารและบันเทิงตลอดจนการใช้ดิจิทัลรองรับการผลิตสินค้าอุตสาหกรรมและการพัฒนาเศรษฐกิจสร้างสรรค์ ปรับปรุงบทบาทและภารกิจของหน่วยงานที่รับผิดชอบโดยตรงให้ดูแลและผลักดันงานสำคัญของประเทศชาติในเรื่องนี้และจะจัดให้มีคณะกรรมการระดับชาติเพื่อขับเคลื่อนเรื่องนี้อย่างจริงจัง

## นโยบายที่ ๗ : การส่งเสริมบทบาทและใช้โอกาสในประชาคมอาเซียน

๗.๑ พัฒนาแรงงานของภาคอุตสาหกรรมเพื่อรองรับการเข้าสู่ประชาคมอาเซียน ทั้งแรงงานวิชาชีพ แรงงานมีทักษะ และแรงงานไม่มีทักษะ โดยการเร่งรัดและขยายผลการใช้ระบบคุณวุฒิ วิชาชีพให้เกิดผลในทางปฏิบัติโดยคำนึงถึงความเป็นเอกภาพกับระบบมาตรฐานฝีมือแรงงานและมาตรฐาน วิชาชีพใน ๘

กลุ่มที่มีข้อตกลงการเปิดเสรีในอาเซียนควบคู่ไปกับการวางแผนด้านการผลิตให้เพียงพอ การยกระดับฝีมือแรงงานในกลุ่มอุตสาหกรรมที่มีศักยภาพ และอุตสาหกรรมที่ใช้แรงงานเข้มข้น การส่งเสริมการ พัฒนาระบบการทดสอบมาตรฐานฝีมือแรงงาน เพื่อใช้ในการประเมินค่าจ้างแรงงาน

๗.๒ เร่งพัฒนาความเชื่อมโยงด้านการขนส่งและระบบโลจิสติกส์ภายในอนุภูมิภาคและภูมิภาคอาเซียนโดยเร่งขับเคลื่อนการดำเนินงานตามแผนงานการพัฒนาความร่วมมือทางเศรษฐกิจในอนุภูมิภาคกลุ่มแม่น้ำโขง ๖ ประเทศ (GMS) แผนพัฒนาเขตเศรษฐกิจสามฝ่ายอินโดนีเซีย-มาเลเซีย-ไทย (IMT-GT) แผนความร่วมมือทางเศรษฐกิจอิระวดี-เจ้าพระยา-แม่โขง (ACMECS) และแผนความร่วมมือแห่งอ่าวเบงกอลสำหรับความร่วมมือหลากหลายสาขาวิชาการและเศรษฐกิจ (BIMSTEC) และแผนแม่บทความเชื่อมโยงในอาเซียนซึ่งจะช่วย สนับสนุนให้ความเชื่อมโยงด้านการขนส่งและระบบโลจิสติกส์ในอาเซียนสัมฤทธิ์ผลได้อย่างเป็นรูปธรรม

๗.๓ พัฒนาเขตเศรษฐกิจพิเศษโดยเริ่มจากการพัฒนาด้านการค้าชายแดนและโครงข่ายการคมนาคมขนส่งบริเวณประตูการค้าหลักของประเทศเพื่อรองรับการเชื่อมโยงกระบวนการผลิตและการลงทุนข้ามแดนโดยปรับปรุงโครงข่ายระบบถนนพัฒนาระบบ National Single Window (NSW) และสิ่งอำนวยความสะดวกทางการค้าและการขนส่งสินค้าข้ามแดนอย่างต่อเนื่องโดยในระยะแรกให้ความสำคัญกับด่านชายแดนที่สำคัญ ๖ ด่าน ได้แก่ ปาดังเบซาร์ สะเดา อรัญประเทศ แม่สอด บ้านคลองลึกและบ้านคลองใหญ่ซึ่งจะทำให้ระบบขนส่งและโลจิสติกส์สามารถเชื่อมโยงกับประเทศเพื่อนบ้านได้อย่างมีประสิทธิภาพและรองรับปริมาณการเดินทางและการขนส่งที่คาดว่าจะเพิ่มขึ้นจากการเข้าสู่ประชาคมเศรษฐกิจอาเซียน

#### **นโยบายที่ ๘ : การพัฒนาและส่งเสริมการใช้ประโยชน์จากวิทยาศาสตร์ เทคโนโลยี การวิจัยและพัฒนาและนวัตกรรม**

๘.๑ เร่งเสริมสร้างสังคมนวัตกรรม โดยส่งเสริมระบบการเรียนการสอน ที่เชื่อมโยงระหว่างวิทยาศาสตร์ เทคโนโลยี วิศวกรรมศาสตร์ และคณิตศาสตร์ การผลิตกำลังคนในสาขาที่ขาดแคลน การเชื่อมโยงระหว่างการเรียนรู้กับการทำงาน การให้บุคลากรด้านการวิจัยของภาครัฐสามารถไปทำงานในภาคเอกชน และการให้อุตสาหกรรมขนาดกลางและขนาดย่อม มีช่องทางได้เทคโนโลยีโดยความร่วมมือจากหน่วยงานและสถานศึกษาภาครัฐ

๘.๒ ปฏิรูประบบการให้สิ่งจูงใจระเบียบและกฎหมายที่เป็นอุปสรรคต่อการนำงานวิจัย และพัฒนาไปต่อยอดหรือใช้ประโยชน์ รวมทั้งส่งเสริมการจัดทำแผนพัฒนาการวิจัยและพัฒนาในระดับภาค หรือกลุ่มจังหวัดเพื่อให้ตรงกับความต้องการของท้องถิ่นผลักดันงานวิจัยและพัฒนาไปสู่การใช้ประโยชน์เชิงพาณิชย์ โดยส่งเสริมความร่วมมือระหว่างมหาวิทยาลัยหน่วยงานวิจัยของรัฐและภาคเอกชน

๘.๓ ปรับปรุงและจัดเตรียมให้มีโครงสร้างพื้นฐานด้านวิทยาศาสตร์และเทคโนโลยี ด้านการวิจัยและพัฒนาและด้านนวัตกรรม ซึ่งเป็นโครงสร้างพื้นฐานทางปัญญาที่สำคัญในการต่อยอดสู่การใช้เชิงพาณิชย์ของภาคอุตสาหกรรมให้มีความพร้อมทันสมัยและกระจายในพื้นที่ต่างๆ เช่น การพัฒนาระบบเทคโนโลยีสารสนเทศการตั้งศูนย์วิเคราะห์ห้องปฏิบัติการสถาบันและศูนย์วิจัย เป็นต้น

#### **นโยบายที่ ๙ : การรักษาความมั่นคงของฐานทรัพยากรและการสร้างสมดุลระหว่างการอนุรักษ์กับการใช้ประโยชน์อย่างยั่งยืน**

ในปัจจุบันมีการบุกรุกที่ดินของรัฐและตัดไม้ทำลายป่ามากขึ้นทรัพยากรธรรมชาติและความหลากหลายทางชีวภาพที่เคยอุดมสมบูรณ์ เช่น ป่าไม้ สัตว์ป่า พันธุ์พืช และแร่ธาตุถูกทำลายหรือนำไปใช้ประโยชน์ทางพาณิชย์โดยไม่ชอบด้วยกฎหมายเป็นอันมากทั้งปัญหาภาวะมลพิษโดยเฉพาะขยะประเภทต่างๆ ก็รุนแรงยิ่งขึ้นรัฐบาลจึงมีนโยบายจะรักษาความมั่นคงของฐานทรัพยากรธรรมชาติโดยสร้างสมดุลระหว่างการอนุรักษ์และการใช้ประโยชน์อย่างยั่งยืน ดังนี้

๙.๑ ในระยะเฉพาะหน้าเร่งปกป้องและฟื้นฟูพื้นที่อนุรักษ์ทรัพยากรป่าไม้และสัตว์ป่า โดยให้ความสำคัญในการแก้ไขปัญหาการบุกรุกที่ดินของรัฐ จัดทำแนวเขตที่ดินของรัฐให้ ชัดเจน เร่งรัดกระบวนการพิสูจน์สิทธิการถือครองที่ดินในเขตที่ดินของรัฐโดยนำระบบสารสนเทศมาใช้เพื่อการบริหารจัดการปรับปรุงกฎหมายให้ทันสมัยและสร้างบรรทัดฐานในการบังคับใช้กฎหมายอย่างมีประสิทธิภาพ และเป็นธรรมโดยเฉพาะในพื้นที่ป่าต้นน้ำและพื้นที่อนุรักษ์ที่มีความสำคัญเชิงนิเวศกำหนดพื้นที่แนวกันชนและ ที่ราบเชิงเขาให้เป็นพื้นที่ยุทธศาสตร์การปลูกป่าเพื่อป้องกันภัยพิบัติและป้องกันการบุกรุกป่าขยายป่าชุมชน และส่งเสริมการปลูกไม้มีค่าทางเศรษฐกิจในพื้นที่เอกชนเพื่อลดแรงกดดันในการตัดไม้จากป่าธรรมชาติรวมทั้ง ผลักดันแนวทางการประเมินมูลค่าทางเศรษฐศาสตร์ของระบบนิเวศและการสร้างรายได้จากการอนุรักษ์ เช่น โครงการปลูกป่าเพื่อฟื้นฟูระบบนิเวศโครงการอนุรักษ์ทรัพยากรป่าไม้แบบมีส่วนร่วมจากทุกภาคส่วน เป็นต้น

๙.๒ บริหารจัดการทรัพยากรน้ำของประเทศให้เป็นเอกภาพในทุกมิติทั้งเชิงปริมาณและคุณภาพจัดให้มีแผนบริหารจัดการทรัพยากรน้ำของประเทศและมีกระบวนการบูรณาการแผนงานและงบประมาณร่วมกันของหน่วยงานที่เกี่ยวข้องเพื่อให้การจัดทำแผนงานโครงการไม่เกิดความซ้ำซ้อน มีความเชื่อมโยงกันอย่างเป็นระบบและสอดคล้องกับทิศทางและนโยบายการบริหารจัดการทรัพยากรน้ำโดย จัดตั้งหรือกำหนดกลไกในการบริหารจัดการน้ำรวมทั้งมีการนำเทคโนโลยีที่มีประสิทธิภาพสูงมาใช้ในระบบ ของการบริหารจัดการน้ำและการเตือนภัย

๙.๓ เร่งรัดการควบคุมมลพิษทั้งทางอากาศ ขยะ และน้ำเสียที่เกิดจากการผลิตและบริโภค เพื่อสร้างคุณภาพสิ่งแวดล้อมที่ดีให้แก่ประชาชนโดยให้ความสำคัญในการเร่งรัดแก้ไขปัญหาการจัดการขยะเป็นลำดับแรกส่งเสริมให้เกิดกลไกการคัดแยกขยะเพื่อนำกลับมาใช้ใหม่ให้มากที่สุดเร่งกำจัดขยะมูลฝอยตกค้างสะสมในสถานที่กำจัดขยะในพื้นที่วิกฤติซึ่งจะใช้ที่ดินของรัฐเป็นหลักในพื้นที่ใดที่สามารถจัดการขยะมูลฝอยโดยการแปรรูปเป็นพลังงานก็จะสนับสนุนให้ดำเนินการ ส่วนขยะอุตสาหกรรมนั้นจะวางระเบียบมาตรการ การบริหารจัดการเป็นพิเศษโดยกำหนดให้ทั้งในบ่อขยะอุตสาหกรรมที่สร้างขึ้นอย่างถูกต้องตามมาตรฐานและ ให้แยกเป็นสัดส่วนจากบ่อขยะชุมชน สำหรับขยะของเสียอันตราย ขยะอิเล็กทรอนิกส์และขยะติดเชื้อจะพัฒนาระบบกำกับติดตามตรวจสอบและเฝ้าระวังไม่ให้มีการลักลอบทิ้งรวมทั้งจัดการสารเคมีโดยลดความเสี่ยงและอันตรายที่เกิดจากการรั่วไหลและการเกิดอุบัติเหตุให้ความสำคัญในการจัดการอย่างครบวงจรและใช้มาตรการทางกฎหมายและการบังคับใช้กฎหมายอย่างเด็ดขาด

## **นโยบายที่ ๑๐ : การส่งเสริมการบริหารราชการแผ่นดินที่มีธรรมาภิบาล และการป้องกันปราบปรามการทุจริต และประพฤติมิชอบในภาครัฐ**

๑๐.๑ ใช้มาตรการทางกฎหมาย การปลูกฝังค่านิยม คุณธรรม จริยธรรม และจิตสำนึกในการรักษาคำสัตย์ของความเป็นข้าราชการและความซื่อสัตย์สุจริต ควบคู่กับการบริหารจัดการภาครัฐที่มีประสิทธิภาพเพื่อป้องกันและปราบปรามการทุจริตและประพฤติมิชอบ ของเจ้าหน้าที่ของรัฐทุกระดับอย่างเคร่งครัด ยกเลิก หรือแก้ไขกฎหมาย ระเบียบ ข้อบังคับต่างๆ ที่ไม่จำเป็น สร้างภาระแก่ประชาชนเกินควรหรือเปิดช่องโอกาสการทุจริต เช่น ระเบียบการจัดซื้อ จัดจ้าง การอนุญาต อนุมัติ และการขอรับบริการจากรัฐ ซึ่งมีขั้นตอนยืดเยื้อใช้เวลานาน ซ้ำซ้อน และเสียค่าใช้จ่ายทั้งของภาครัฐและประชาชน

### **ยุทธศาสตร์หลักที่ คสช. ยึดถือเป็นแนวทางในปัจจุบัน มีทั้งหมด ๙ ด้าน ดังนี้**

- ๑) ยุทธศาสตร์การสร้างความเป็นธรรมในสังคม
- ๒) ยุทธศาสตร์การพัฒนาคนสู่สังคมแห่งการเรียนรู้ตลอดชีวิตอย่างยั่งยืน
- ๓) ยุทธศาสตร์สร้างความเข้มแข็งภาคการเกษตร ความมั่นคงของอาหาร และพลังงาน

- ๔) ยุทธศาสตร์การปรับโครงสร้างเศรษฐกิจสู่การเติบโตอย่างมีคุณภาพและยั่งยืน
- ๕) ยุทธศาสตร์การสร้างความเชื่อมโยงกับประเทศในภูมิภาคเพื่อความมั่นคงทางเศรษฐกิจและสังคม
- ๖) ยุทธศาสตร์การจัดการทรัพยากรธรรมชาติและสิ่งแวดล้อมอย่างยั่งยืน
- ๗) ยุทธศาสตร์ในการปรับปรุง เปลี่ยนแปลงโครงสร้างการบริหารงานของรัฐวิสาหกิจให้เกิดประโยชน์กับประชาชน ในการใช้บริการอย่างแท้จริง
- ๘) ยุทธศาสตร์ในเรื่องการปรับปรุงระบบโทรคมนาคม เทคโนโลยีของชาติให้เกิดความมั่นคงและยั่งยืนในอนาคตให้ทัดเทียมอาเซียน และประชาคมโลก

๙) ยุทธศาสตร์ในการป้องกันและปราบปรามการทุจริต คอร์รัปชันอย่างยั่งยืน

### **ค่านิยมหลักของคนไทย ๑๒ ประการ ตามนโยบายของ คสช. ดังนี้**

๑. มีความรักชาติ ศาสนา พระมหากษัตริย์ ซึ่งเป็นสถาบันหลักของชาติในปัจจุบัน
๒. ซื่อสัตย์ เสียสละ อดทน มีอุดมการณ์ในสิ่งที่ดีงามเพื่อส่วนรวม
๓. กตัญญู ต่อพ่อแม่ ผู้ปกครอง ครูบาอาจารย์
๔. ใฝ่หาความรู้ หมั่นศึกษา เล่าเรียน ทางตรงและทางอ้อม
๕. รักษาวัฒนธรรมประเพณีไทยอันงดงาม
๖. มีศีลธรรม รักษาความสัตย์ หวังดีต่อผู้อื่น เผื่อแผ่และแบ่งปัน
๗. เข้าใจ เรียนรู้ การเป็นประชาธิปไตยอันมีพระมหากษัตริย์ทรงเป็นประมุขที่ถูกต้อง
๘. มีระเบียบวินัย เคารพกฎหมาย ผู้น้อยรู้จักการเคารพผู้ใหญ่
๙. มีสติ รู้ตัว รู้คิด รู้ทำ รู้ปฏิบัติ ตามพระราชดำรัสของพระบาทสมเด็จพระเจ้าอยู่หัว
๑๐. รู้จักดำรงตนอยู่โดยใช้หลักปรัชญาเศรษฐกิจพอเพียงตามพระราชดำรัสของพระบาทสมเด็จพระเจ้าอยู่หัว รู้จักอดออมไว้ใช้เมื่อยามจำเป็น มีไว้พอกินพอใช้ ถ้าเหลือก็แจกจ่าย จำหน่าย และขยายกิจการ เมื่อมีความพร้อม โดยมีภูมิคุ้มกันที่ดี
๑๑. มีความเข้มแข็งทั้งร่างกายและจิตใจ ไม่ยอมแพ้ต่ออำนาจฝ่ายต่ำ หรือกิเลส มีความละอาย เกรงกลัวต่อบาป ตามหลักของศาสนา
๑๒. คำนึงถึงผลประโยชน์ของส่วนรวม และต่อชาติ มากกว่าผลประโยชน์ของตนเอง

### **ไทยแลนด์ ๔.๐ คืออะไร**

“ไทยแลนด์ ๔.๐” เป็นวิสัยทัศน์เชิงนโยบายการพัฒนาเศรษฐกิจของประเทศไทย หรือ **โมเดลพัฒนา เศรษฐกิจของรัฐบาล** ภายใต้การนำของพลเอกประยุทธ์ จันทร์โอชา นายกรัฐมนตรีและหัวหน้าคณะรักษาความสงบแห่งชาติ (คสช.) ที่เข้ามาบริหารประเทศบนวิสัยทัศน์ที่ว่า **“มั่นคง มั่งคั่ง และยั่งยืน”** ที่มีภารกิจสำคัญในการขับเคลื่อนปฏิรูปประเทศด้านต่างๆ เพื่อปรับแก้ จัดระบบ ปรับทิศทาง และสร้างหนทางพัฒนาประเทศให้เจริญสามารถรับมือกับโอกาสและภัยคุกคามแบบใหม่ ๆ ที่เปลี่ยนแปลงอย่างรวดเร็ว รุนแรงในศตวรรษที่ ๒๑ ได้



เพื่อให้เข้าใจ “ประเทศไทย ๔.๐” ก่อนจะมาถึงประเทศไทย ๔.๐ ประเทศไทยก็ผ่านการพัฒนามาเป็น ลำดับขึ้นอย่างต่อเนื่อง เริ่มตั้งแต่ “ประเทศไทย ๑.๐” การดำรงอยู่และพัฒนาประเทศเน้นการเกษตรเป็นหลัก เช่น ผลิตและขาย พืชไร่ พืชสวน หมู หมา กา ไก่ เป็นต้น “ประเทศไทย ๒.๐” นอกจากเกษตรกรรมแล้วก็เน้นไปทางอุตสาหกรรมแต่เป็นอุตสาหกรรมเบา เช่น การผลิตและขายรองเท้า เครื่องหนัง เครื่องตีมี เครื่องประดับ เครื่องเขียน กระเป๋า เครื่องนุ่งห่ม เป็นต้น “ประเทศไทย ๓.๐” ซึ่งเป็นยุคปัจจุบัน เน้นหนักไปทางอุตสาหกรรมหนักและการส่งออก เช่น การผลิต และขาย ส่งออกเหล็กกล้า รถยนต์ กลั่นน้ำมัน แยกก๊าซธรรมชาติ ปูนซีเมนต์ เป็นต้น ประเทศไทยในยุค ๑.๐ ๒.๐ และ ๓.๐ รายได้ประเทศยังอยู่ในระดับปานกลาง ซึ่งประเทศจะอยู่อย่างนี้ได้ ต้องรีบพัฒนาเศรษฐกิจ สร้างประเทศ เพราะ Thailand ๓.๐ ที่เราเป็นกันมาตลอดจนถึงทุกวันนี้มันทำให้รายได้ประเทศอยู่ในระดับ ปานกลางเท่านั้น เราไม่สามารถขยับหนีไปจากจุดนี้ได้สักที เมื่อ ๕๐ ปีก่อน ช่วง พ.ศ.๒๕๐๐ - ๒๕๓๖ เศรษฐกิจ ของไทยเรามีการเติบโตอย่างมากถึงระดับ ๗ - ๘% ต่อปี แต่หลังจาก พ.ศ.๒๕๓๗ เป็นต้นมาจนถึงปัจจุบัน เศรษฐกิจ ไทยเติบโตขึ้นเพียง ๓ - ๔% ต่อปีเท่านั้น นอกจากนั้น ยังมีเรื่องของ ‘ความเหลื่อมล้ำด้านความร่ำรวย’ อีก ต่างหาก และสุดท้ายก็เรื่องของ ‘ความไม่สมดุลในการพัฒนา’ ซึ่งเรื่องพวกนี้แหละที่ทำให้รัฐบาลต้องหันมา ใส่ใจ เร่งพัฒนาปฏิรูปโครงสร้างเศรษฐกิจกันยกใหญ่ เพื่อให้เราก้าวข้ามจาก Thailand ๓.๐ ไปสู่ Thailand ๔.๐ ให้ได้ใน ๓ - ๕ ปีนี้ จึงเป็นเหตุให้หันไปสู่อายุที่สี่ เรียกว่า “ประเทศไทย ๔.๐” กำหนดแนวทางพัฒนาประเทศให้เป็นประเทศ เศรษฐกิจใหม่ (New Engines of Growth) ประเทศและประชากรมีรายได้สูง โดยวางเป้าหมายให้เกิดผลการพัฒนา ภายใน ๕ - ๖ ปีนี้คล้าย ๆ กับการวางภาพอนาคตทางเศรษฐกิจที่ชัดเจนของประเทศที่พัฒนา เช่น สหรัฐอเมริกา “A Nation of Makers” อังกฤษ “Design of Innovation” อินเดีย “Made in India” หรือประเทศเกาหลีใต้ ที่วางโมเดลเศรษฐกิจในชื่อ “Creative Economy”

### ไทยแลนด์ ๔.๐ มีลักษณะอย่างไร

“ประเทศไทย ๔.๐” เป็นความมุ่งมั่นของนายกรัฐมนตรี ที่ต้องการปรับเปลี่ยนโครงสร้างเศรษฐกิจ ไปสู่ “Value-Based Economy” หรือ “เศรษฐกิจที่ขับเคลื่อนด้วยนวัตกรรม” โดยมีฐานคิดหลัก คือ เปลี่ยนจากการผลิตสินค้า “โภคภัณฑ์” ไปสู่สินค้าเชิง “นวัตกรรม” เปลี่ยนจากการขับเคลื่อนประเทศด้วยภาคอุตสาหกรรม ไปสู่การขับเคลื่อนด้วยเทคโนโลยี ความคิดสร้างสรรค์และนวัตกรรม เปลี่ยนจากการเน้นภาคการผลิตสินค้า ไปสู่การเน้นภาคบริการมากขึ้น

ดังนั้น “ประเทศไทย ๔.๐” จึงควรมีการเปลี่ยนวิธีการทำที่มีลักษณะสำคัญ คือ เปลี่ยนจากการเกษตร แบบดั้งเดิมในปัจจุบันไปสู่การเกษตรสมัยใหม่ ที่เน้นการบริหารจัดการและเทคโนโลยี (Smart Farming) โดยเกษตรกรต้องร่ำรวยขึ้น และเป็นเกษตรกรแบบเป็นผู้ประกอบการ (Entrepreneur) เปลี่ยนจาก Traditional SMEs หรือ SMEs ที่มีอยู่และรัฐต้องให้ความช่วยเหลืออยู่ตลอดเวลาไปสู่การเป็น Smart Enterprises และ Startups บริษัทเกิดใหม่ที่มีศักยภาพสูง เปลี่ยนจาก Traditional Services ซึ่งมีการสร้าง มูลค่าค่อนข้างต่ำ ไปสู่ High Value Services และเปลี่ยนจากแรงงานทักษะต่ำไปสู่แรงงานที่มีความรู้ ความเชี่ยวชาญ และทักษะสูง

### ไทยแลนด์ ๔.๐ จะพัฒนาเรื่องใดบ้าง

เพื่อให้เกิดผลจริงต้องมีการพัฒนาวิทยาการ ความคิดสร้างสรรค์ นวัตกรรม วิทยาศาสตร์ เทคโนโลยี และการวิจัยและพัฒนา แล้วต่อยอดในกลุ่มเทคโนโลยีและอุตสาหกรรมเป้าหมาย ดังนี้

๑. กลุ่มอาหาร เกษตร และเทคโนโลยีชีวภาพ เช่น สร้างเส้นทางธุรกิจใหม่ (New Startups) ด้าน เทคโนโลยีการเกษตร เทคโนโลยีอาหาร เป็นต้น

๒. กลุ่มสาธารณสุข สุขภาพ และเทคโนโลยีทางการแพทย์ เช่น พัฒนาเทคโนโลยีสุขภาพ เทคโนโลยี การแพทย์ สปา เป็นต้น

๓. กลุ่มเครื่องมือ อุปกรณ์อัจฉริยะ หุ่นยนต์ และระบบเครื่องกลที่ใช้ระบบอิเล็กทรอนิกส์ควบคุม เช่น เทคโนโลยีหุ่นยนต์ เป็นต้น

๔. กลุ่มดิจิทัล เทคโนโลยีอินเทอร์เน็ตที่เชื่อมต่อและบังคับอุปกรณ์ต่างๆ ปัญญาประดิษฐ์ และเทคโนโลยี สมอกลงฝังตัว เช่น เทคโนโลยีด้านการเงิน อุปกรณ์เชื่อมต่อออนไลน์โดยไม่ต้องใช้คน เทคโนโลยีการศึกษา อี-มาร์เก็ตเพลส อี-คอมเมิร์ซ เป็นต้น

๕. กลุ่มอุตสาหกรรมสร้างสรรค์ วัฒนธรรม และบริการที่มีมูลค่าสูง เช่น เทคโนโลยีการออกแบบ ธุรกิจ โลฟส์สไตล์ เทคโนโลยีการท่องเที่ยว การเพิ่มประสิทธิภาพการบริการ เป็นต้น

### ไทยแลนด์ ๔.๐ จะพัฒนาอย่างไร

การพัฒนาประเทศไทยภายใต้โมเดล “ประเทศไทย ๔.๐” จะสำเร็จ ใช้แนวทาง “สานพลังประชารัฐ” เป็น ตัวการขับเคลื่อน โดยมุ่งเน้นการมีส่วนร่วมของภาคเอกชน ภาคการเงินการธนาคาร ภาคประชาชน ภาคสถาบันการศึกษา มหาวิทยาลัยและสถาบันวิจัยต่างๆ ร่วมกันระดมความคิด ผนึกกำลังกันขับเคลื่อน ผ่านโครงการ บัณฑิตความร่วมมือ กิจกรรม หรืองานวิจัยต่างๆ โดยการดำเนินงานของ “ประชารัฐ” กลุ่มต่างๆ อันได้แก่ กลุ่มที่ ๑ การยกระดับนวัตกรรมและผลิตภัณ์การปรับแก้กฎหมายและกลไกภาครัฐ พัฒนาคัลเลคเตอร์ ภาคอุตสาหกรรมแห่งอนาคต และการดึงดูดการลงทุน และการพัฒนาโครงสร้างพื้นฐาน กลุ่มที่ ๒ การพัฒนาการเกษตรสมัยใหม่และการพัฒนาเศรษฐกิจฐานรากและประชารัฐ กลุ่มที่ ๓ การส่งเสริมการท่องเที่ยวและไมล์ การสร้างรายได้ และการกระตุ้นการใช้จ่ายภาครัฐ กลุ่มที่ ๔ การศึกษาพื้นฐานและพัฒนาผู้นำ (โรงเรียนประชารัฐ) รวมทั้งการยกระดับคุณภาพวิชาชีพ กลุ่มที่ ๕ การส่งเสริมการส่งออกและการลงทุนในต่างประเทศ รวมทั้งการส่งเสริมกลุ่ม SMEs และ ผู้ประกอบการใหม่ (Start Up) ซึ่งแต่ละกลุ่มกำลังวางระบบและกำหนดแนวทางในการขับเคลื่อนนโยบายอย่าง เข้มข้น



**โดยสรุป** กระบวนทัศน์ในการพัฒนาประเทศไทยภายใต้ “ประเทศไทย ๔.๐” เป็นอีกนโยบายหนึ่งที่เป็นการวางรากฐานการพัฒนาประเทศในระยะยาว เป็นจุดเริ่มต้นในการขับเคลื่อนไปสู่การเป็นประเทศที่ **มั่งคั่ง มั่นคง และยั่งยืน** ตามวิสัยทัศน์รัฐบาลเป็นรูปแบบที่มีการผลักดันการปฏิรูปโครงสร้างเศรษฐกิจ การปฏิรูปการวิจัย

และการพัฒนา และการปฏิรูปการศึกษาไปพร้อมๆ กัน เป็นการผนึกกำลังของทุกภาคส่วนภายใต้แนวคิด “ประชารัฐ” ที่ผนึกกำลังกับเครือข่ายพันธมิตรทางธุรกิจ การวิจัยพัฒนา และบุคลากรทั้งในประเทศและระดับโลก

นี่เป็นแนวคิดทิศทางการพัฒนาประเทศเพื่อก้าวเข้าสู่โมเดล “ประเทศไทย ๔.๐” ของรัฐบาลในปัจจุบัน จะเป็นได้จริงแค่ไหนไม่ใช่คอยติดตามอย่างเดียว แต่ต้องช่วยกันทุกฝ่าย คนละไม้คนละมือตามภารกิจกิจ โดยเฉพาะคนในวงการศึกษา

คิดว่านี่แสงสว่างจ้าทีเดียวที่จะทำให้ไทย หลุดพ้นจาก “ประเทศกำลังพัฒนา” กลายเป็น “ประเทศพัฒนาแล้ว” อย่างแท้จริงซักที

### ๑.๓ แผนพัฒนาภาค/แผนพัฒนากลุ่มจังหวัด/แผนพัฒนาจังหวัด

#### แผนพัฒนาภาค

#### แผนพัฒนาภาคกลางและพื้นที่กรุงเทพมหานคร พ.ศ. ๒๕๖๐-๒๕๖๕

#### ฉบับทบทวน

#### ยุทธศาสตร์การพัฒนา

ยุทธศาสตร์ที่ ๑ พัฒนารุงเทพฯ เป็นมหานครทันสมัยระดับโลกควบคู่กับการพัฒนาคุณภาพชีวิต

#### และแก้ไขปัญหาสิ่งแวดล้อมเมือง

#### แนวทางการพัฒนา

๑. เร่งพัฒนาระบบขนส่งมวลชนและระบบขนส่งสาธารณะ อาทิ รถไฟฟ้า รถเมล์ ฯลฯ เพื่อบรรเทาปัญหาจราจรและให้ประชาชนเข้าถึงบริการระบบขนส่งสาธารณะที่สะดวกสบายและปลอดภัย ในการเดินทาง
๒. ก่อสร้างถนนวงแหวน ถนนเชื่อมต่อ (Missing link) สะพานข้ามแม่น้ำเจ้าพระยา ฯลฯ เพื่อลดปัญหาความแออัดและคับคั่งของปริมาณ การจราจรในเขตเมือง ลดปัญหาคอ ขวด เป็นการเชื่อมต่อโครงข่ายการ เดินทางเพื่ออำนวยความสะดวกใน การเข้าถึงและลดเวลาการเดินทาง รวมทั้งสร้างความเชื่อมโยงระหว่างเมืองและชนบท
๓. จัดระเบียบการใช้ประโยชน์ที่ดิน จัดทัศนียภาพของเมืองให้สวยงาม มีพื้นที่สีเขียวและสวนสาธารณะ
๔. พัฒนาระบบดูแลผู้สูงอายุและออกแบบโครงสร้างพื้นฐานและบริการต่างๆ ให้สามารถรองรับคนทุก กลุ่มในสังคมได้อย่างเท่าเทียมกัน (Universal Design)

ยุทธศาสตร์ที่ ๒ พัฒนาคุณภาพแหล่งท่องเที่ยวที่มีชื่อเสียงระดับนานาชาติและสร้างความ

#### เชื่อมโยงเพื่อกระจายการท่องเที่ยวทั่วทั้งภาค

#### แนวทางการพัฒนา

๑. พัฒนาคุณภาพแหล่งท่องเที่ยวระดับนานาชาติ อาทิ วัดพระศรีรัตนศาสดาราม ชายหาดชะอำ-หัวหิน สนามกอล์ฟ ระดับโลกที่เพชรบุรี กาญจนบุรี และพระนครศรีอยุธยา

๒. พัฒนาแหล่งท่องเที่ยวมรดกโลก พระนครศรีอยุธยาอย่างยั่งยืน โดยฟื้นฟู บูรณะโบราณสถาน และจัด ระเบียบแหล่งท่องเที่ยว - เตรียมความพร้อมของเมืองให้ สามารถรองรับภัยพิบัติ โดยเฉพาะ อุทกภัย ได้อย่างมีประสิทธิภาพ

๓. อนุรักษ์และพัฒนากรุงรัตนโกสินทร์และเมืองเก่า เพื่อรักษาอัตลักษณ์ของเมืองให้เป็นมรดกทาง วัฒนธรรมที่สืบทอดความเจริญรุ่งเรืองด้านศิลปวัฒนธรรมอันยิ่งใหญ่ของชาติตลอดไป อาทิ พื้นที่เกาะ รัตนโกสินทร์ในเขตกรุงเทพมหานคร เมืองเก่าเพชรบุรี เมืองเก่ากาญจนบุรี เมืองเก่าราชบุรี เมืองเก่าสุพรรณบุรี และเมืองเก่าลพบุรี

๔. พัฒนาแหล่งท่องเที่ยวที่มีศักยภาพ เช่น กลุ่มประวัติศาสตร์และศาสนา กาญจนบุรี-สุพรรณบุรี- พระนครศรีอยุธยา-อ่างทอง-สิงห์บุรี-ชัยนาท-ลพบุรี-สระบุรี-นครปฐม-ราชบุรี-เพชรบุรี กลุ่มดูแลสุขภาพด้วย แพทย์แผนไทย อาทิ นนทบุรี-สมุทรสาคร-นครปฐม-เพชรบุรี และกลุ่มท่องเที่ยวทางน้ำ อาทิ พระนครศรีอยุธยา-นนทบุรี-ปทุมธานี-อ่างทอง-สิงห์บุรี โดยปรับปรุงและพัฒนาแหล่งท่องเที่ยวและกิจกรรม การท่องเที่ยวให้มีคุณค่าและมูลค่าเพิ่ม มีความหลากหลายและเชื่อมโยงการท่องเที่ยวระหว่างจังหวัดอย่าง ยั่งยืนรวมทั้งบริหารการท่องเที่ยวโดยคำนึงถึงขีดความสามารถในการรองรับ

๕. เพิ่มมาตรฐานแหล่งท่องเที่ยวและแหล่งท่องเที่ยวโดยชุมชน เช่น ตลาดสามชุก ตลาดน้ำอัมพวา ตลาดน้ำดำเนินสะดวก เกาะเกร็ด ท่องเที่ยวธรรมชาติสวนผึ้ง อุทยานแห่งชาติแก่งกระจาน ฯลฯ โดยปรับปรุง สิ่งอำนวยความสะดวก กิจกรรมการท่องเที่ยวสินค้าและบริการด้านการท่องเที่ยวให้ได้มาตรฐานสากล

๖. พัฒนาการเข้าถึงแหล่งท่องเที่ยวชุมชนแหล่งผลิตสินค้า OTOP และแหล่งท่องเที่ยวเชิงเกษตร เพื่อให้มีเส้นทางหรือเครือข่ายการคมนาคมที่สามารถเดินทางเข้าไปยังแหล่งท่องเที่ยวได้อย่างสะดวกและ ปลอดภัย เป็นการขยายเส้นทางท่องเที่ยวและกระจายรายได้สู่ชุมชน

### **ยุทธศาสตร์ที่ ๓ ยกระดับการผลิตสินค้าเกษตรและอุตสาหกรรมโดยใช้นวัตกรรม เทคโนโลยีและ**

#### **ความคิดสร้างสรรค์ เพื่อให้สามารถแข่งขันได้อย่างยั่งยืน**

##### **แนวทางการพัฒนา**

๑. นำผลการวิจัยและพัฒนาด้านเกษตรและอุตสาหกรรมเกษตรมาใช้ ประโยชน์ในเชิงพาณิชย์ เช่น นำผลการวิจัยและพัฒนาของสถาบันวิทยาศาสตร์ข้าวแห่งชาติมาใช้ในการพัฒนาการผลิตข้าวในพื้นที่ เพื่อ เพิ่มผลผลิตต่อไร่ เพิ่มศักยภาพและยกระดับคุณภาพข้าวซึ่งเป็นสินค้าส่งออกที่สำคัญของประเทศให้มี คุณภาพตรงตามความต้องการของตลาด เป็นต้น

๒. พัฒนามาตรฐานฟาร์มเพื่อผลิตอาหารปลอดภัย (Food Safety) จากสินค้าเกษตรหลักของภาค ได้แก่ ข้าว พืชผัก มะพร้าว โคนม โคเนื้อ สกุน ไก่ เป็ด กุ้ง ปลา โดยเฉพาะในพื้นที่ที่เป็นแหล่งผลิตสำคัญ ได้แก่ จังหวัดชัยนาท สิงห์บุรี อ่างทอง ลพบุรี สระบุรี พระนครศรีอยุธยา สุพรรณบุรี ราชบุรี นครปฐม และ ประจวบคีรีขันธ์ เพื่อการส่งออกสินค้าเกษตรคุณภาพสูงที่สอดคล้องกับความต้องการของผู้บริโภคในตลาด เฉพาะและตลาดระดับบน

๓. ส่งเสริมการใช้เทคโนโลยีการเกษตรเพื่อยกระดับสู่ Smart Farmer และ Smart Farming โดย ส่งเสริมให้การเกษตรมีความรู้ความสามารถในการใช้เทคโนโลยีการผลิตที่ทันสมัยและพันธุ์ที่เหมาะสม รวมทั้ง ปรับปรุงระบบการบริหารจัดการตลาดให้มีประสิทธิภาพ

๔. ฟื้นฟูความอุดมสมบูรณ์ทรัพยากรประมงทะเล โดยเร่งรัดการอนุรักษ์ฟื้นฟูและการจัดการใช้ประโยชน์ทรัพยากรประมงและสิ่งแวดล้อมให้เป็นระบบเหมาะสม ควบคู่ไปกับการส่งเสริมและพัฒนาอาชีพ เช่น การส่งเสริมการวิจัยและถ่ายทอดเทคโนโลยีการจัดการและวิธีการเพาะเลี้ยงสัตว์น้ำ เพื่อเพิ่มประสิทธิภาพการผลิตและสร้างมูลค่าเพิ่ม การส่งเสริมและพัฒนาการประมงพื้นบ้าน รวมทั้งการส่งเสริมและพัฒนาธุรกิจการประมง เป็นต้น ในพื้นที่ที่มีศักยภาพด้านการประมงและเพาะเลี้ยงสัตว์น้ำบริเวณชายฝั่ง รอบอ่าวไทย ได้แก่ จังหวัดประจวบคีรีขันธ์ เพชรบุรี สมุทรสงคราม สมุทรสาคร และสมุทรปราการ

๕. เพิ่มความสามารถการแข่งขันอุตสาหกรรมประมง (สมุทรสาคร) อุตสาหกรรม ก่อสร้าง (สระบุรี) อุตสาหกรรมยานยนต์และอิเล็กทรอนิกส์ (พระนครศรีอยุธยา ปทุมธานี สมุทรปราการ) ส่งเสริมการใช้เทคโนโลยีที่สูงขึ้นและเป็นมิตรกับสิ่งแวดล้อม

๖. พัฒนาทักษะแรงงานให้มีความรู้ขั้นสูง เพื่อยกระดับและปรับเปลี่ยนทักษะแรงงาน ให้ก้าวทันการเปลี่ยนแปลงทางเทคโนโลยีและนวัตกรรมสามารถรองรับอุตสาหกรรมและบริการแห่งอนาคต

๗. พัฒนากาญจนบุรี-ราชบุรี-เพชรบุรี ตอนบนให้เป็นแหล่งอุตสาหกรรมแปรรูปผลผลิตทางการเกษตร และปศุสัตว์ และกลุ่มอุตสาหกรรมสิ่งทอและเครื่องนุ่งห่มเชื่อมโยงกับแหล่งผลิตในเมียนมา โดยเพิ่มประสิทธิภาพระบบโลจิสติกส์ เพื่อลดต้นทุนในการขนส่งสินค้า รวมทั้งยกระดับคุณภาพสินค้า รวมทั้งยกระดับคุณภาพสินค้าอุตสาหกรรมในพื้นที่ให้ความทันสมัยและให้ได้มาตรฐานสากลไปสู่ตลาดอาเซียน

๘. ส่งเสริมและสนับสนุนธุรกิจ SMEs และ Start Up โดยให้ความสำคัญกับการเสริมสร้างองค์ความรู้ให้แก่ผู้ประกอบการในการดำเนินธุรกิจ อาทิ การนำงานวิจัยนวัตกรรมและเทคโนโลยีมาใช้ในการเพิ่มประสิทธิภาพการผลิตและการใช้กลยุทธ์การตลาด ฯลฯ เพื่อให้สามารถเริ่มต้นธุรกิจและเติบโตได้อย่างมีประสิทธิภาพ

## ยุทธศาสตร์ที่ ๔ บริหารจัดการน้ำและทรัพยากรธรรมชาติเพื่อแก้ไขปัญหาน้ำท่วม ภัยแล้งและคง

### ความสมดุลของระบบนิเวศอย่างยั่งยืน

#### แนวทางการพัฒนา

๑. พัฒนาแหล่งน้ำและระบบกระจายน้ำในพื้นที่แล้งซ้ำซาก อาทิ จังหวัดกาญจนบุรี ประจวบคีรีขันธ์ ราชบุรี และลพบุรี เพิ่มประสิทธิภาพระบบบริหารจัดการน้ำ โดยปรับปรุงและบำรุงรักษาแหล่งน้ำเดิม วางแผนจัดสรรน้ำเพื่อรองรับความต้องการใช้น้ำที่เพิ่มขึ้นจากการขยายตัวของกิจกรรมทางเศรษฐกิจและชุมชนได้อย่างพอเพียงและมีเสถียรภาพ รวมทั้งจัดทำแหล่งเก็บกักน้ำขนาดเล็กกระจายในพื้นที่การเกษตรเพื่อบรรเทาและแก้ไขปัญหาขาดแคลนน้ำในช่วงฤดูแล้ง

๒. ป้องกันและแก้ไขปัญหาน้ำท่วมพื้นที่เศรษฐกิจ ชุมชน แหล่งประวัติศาสตร์ โบราณสถานและพื้นที่น้ำท่วมซ้ำซาก อาทิ จังหวัดชัยนาท อ่างทอง สิงห์บุรี พระนครศรีอยุธยา สมุทรสาคร นนทบุรี ปทุมธานี และสมุทรปราการ โดยเพิ่มแหล่งเก็บกักน้ำที่เป็นแก้มลิง ส่งเสริมและสนับสนุนให้ประชาชนในพื้นที่เสี่ยงจัดตั้งกลุ่มเฝ้าระวังภัยน้ำท่วม

๓. ป้องกันและแก้ไขปัญหาการทรุดตัวของแผ่นดิน รวมทั้งปัญหาการรูดล้าของน้ำเค็มในเฉพาะเขตพื้นที่กรุงเทพฯ และปริมณฑล

๔. หยุดยั้งการบุกกรุกทำลายพื้นที่ป่าและส่งเสริมการฟื้นฟูป่าเสื่อมโทรมในพื้นที่จังหวัดกาญจนบุรี เพชรบุรี และราชบุรี โดยหารปลูกป่าเพิ่มเติมและเพิ่มมาตรการเฝ้าระวังและป้องกันการบุกกรุกป่า สนับสนุน สิทธิและบทบาทของชุมชนให้เข้ามามีส่วนร่วมในการบริหารจัดการพื้นที่ป่าชุมชนไม่ให้เสื่อมโทรมลง

๕. ขุดลอกลำน้ำเพื่อเพิ่มปริมาณการกักเก็บน้ำและใช้ในการขนส่ง อาทิ แม่น้ำเจ้าพระยา แม่น้ำท่าจีน ฯลฯ และเพิ่มประสิทธิภาพการเดินเรือและปรับปรุงท่าเรือโดยสารสาธารณะในแม่น้ำและลำคลองสาขาที่สำคัญ อาทิ แม่น้ำเจ้าพระยา แม่น้ำป่าสัก และลำคลองสาขาในเขตกรุงเทพฯ และปริมณฑล รวมทั้งฟื้นฟูคุณภาพน้ำ แม่น้ำเจ้าพระยาและท่าจีนตอนล่างในพื้นที่ พระนครศรีอยุธยา ปทุมธานี นนทบุรี สมุทรปราการ นครปฐม และสมุทรสาคร

๖. ฟื้นฟูพื้นที่ชายฝั่งทะเลที่เสื่อมโทรม อาทิ ป้องกันและแก้ไขปัญหาการกัดเซาะชายฝั่งทะเลในเขต พื้นที่จังหวัดสมุทรปราการ สมุทรสาคร สมุทรสงคราม เพชรบุรี ประจวบคีรีขันธ์ โดยการจัดทำแนวป้องกันการ กัดเซาะชายฝั่งด้วยวิธีการที่เหมาะสม เช่น ปลูกป่าชายเลนและการทำแนวไม้ไผ่กันคลื่น แก้ไขปัญหามลพิษทาง ทะเลและชายฝั่ง โดยการบริหารจัดการขยะที่ลงสู่ทะเลและคราบน้ำมันในพื้นที่อ่าวไทยตอนใน

### **ยุทธศาสตร์ที่ ๕ เปิดประตูการค้า การลงทุนและการท่องเที่ยวเชื่อมโยงเขตเศรษฐกิจพิเศษทวาย - ภาคกลาง-ระยองเศรษฐกิจพิเศษภาคตะวันออก**

#### **แนวทางการพัฒนา**

๑. พัฒนาทางหลวงพิเศษระหว่างเมืองและรถไฟ เชื่อมกรุงเทพฯ-กาญจนบุรี เพื่อเชื่อมโยงพื้นที่ เศรษฐกิจชายแดนของภาคกับพื้นที่เศรษฐกิจหลักของประเทศให้สามารถเกี่ยวพันและติดต่อทางการพัฒนา ระหว่างพื้นที่ได้โดยสะดวกและรวดเร็ว

๒. เร่งพัฒนาพื้นที่เขตพัฒนาเศรษฐกิจพิเศษชายแดนบ้านพุน้ำร้อน อำเภอเมืองกาญจนบุรี จังหวัด กาญจนบุรี ให้เป็นประตูเชื่อม Southern Economic Corridor จากท่าเรือทวาย-ท่าเรือแหลมฉบัง-ท่าเรือสีหนุ วิลล์ ประเทศกัมพูชา-ท่าเรือวังเตา ประเทศเวียดนาม โดยพัฒนาโครงสร้างพื้นฐานและสิ่งอำนวยความสะดวก ด้านการเดินทางและขนส่งเชื่อมโยงกับประเทศเพื่อนบ้าน

๓. พัฒนามาตรฐานด้านชายแดนไทย-เมียนมา บ้านพุน้ำร้อน ด้านเจดีสามองค์และด้านสิงขรเพื่อ เชื่อมโยงการค้า การลงทุน และการท่องเที่ยวเกี่ยวกับเมียนมา โดยจัดระเบียบการใช้ประโยชน์ที่ดินให้สอดคล้องกับ การพัฒนาในอนาคต พร้อมทั้งปรับปรุงและพัฒนาระบบโลจิสติกส์ ระบบสาธารณูปโภคและสาธารณูปการ จุด บริการและสิ่งอำนวยความสะดวกบริเวณจุดผ่านแดน ตลอดจนระเบียบและกฎหมายที่เกี่ยวข้อง

๔. พัฒนาเมืองและพื้นที่เศรษฐกิจของภาคกลางตามแนวแกนหลักการเชื่อมโยงเขตเศรษฐกิจพิเศษ ทวายกับ EEC โดยจัดเตรียมระบบสาธารณูปโภคและสาธารณูปการรองรับการพัฒนากิจกรรมทางเศรษฐกิจ เพื่อให้อื้อต่อการพัฒนาการค้า การลงทุน และการท่องเที่ยวเชื่อมโยงระหว่างไทยกับเมียนมา

### **ยุทธศาสตร์ที่ ๖ พัฒนาความเชื่อมโยงเศรษฐกิจและสังคมกับทุกภาคเพื่อเสริมสร้างเสถียรภาพและ ลดความเหลื่อมล้ำภายในประเทศ**

#### **แนวทางการพัฒนา**

๑. เร่งดำเนินการแผนพัฒนาโครงสร้างพื้นฐานการคมนาคมขนส่งที่เชื่อมโยงภาคกลาง กับภาคอื่นๆ โดยให้ความสำคัญกับการพัฒนาระบบขนส่งทางรางให้เป็นโครงข่ายหลักในการขนส่งของประเทศและรองรับ

การเชื่อมโยงกับการขนส่งรูปแบบอื่นๆ เพื่อกระจายประโยชน์และโอกาสจากจุดความเจริญหลักของประเทศให้เชื่อมโยงไปยังพื้นที่ภาคอื่นๆ ซึ่งจำทำให้เกิดการกระตุ้นการพัฒนาและลดความเหลื่อมล้ำระหว่างภาค อาทิ (๑) เชื่อมโยงภาคเหนือด้วยรถไฟความเร็วสูงกรุงเทพฯ-พิษณุโลก และรถไฟทางคู่ลพบุรี-ปากน้ำโพ (๒) เชื่อมโยงภาคตะวันออกเฉียงเหนือด้วยรถไฟความเร็วสูงกรุงเทพฯ-นครราชสีมา และทางหลวงพิเศษระหว่างเมืองบางปะอิน-นครราชสีมา (๓) เชื่อมโยงภาคตะวันออกด้วยรถไฟความเร็วสูงกรุงเทพฯ-ระยอง ทางหลวงพิเศษพัฒนา-มาบตาพุด และรถไฟทางคู่ฉะเชิงเทรา-คลองสิบเก้า-แก่งคอย (๔) เชื่อมโยงภาคใต้และภาคใต้ชายแดน ด้วยรถไฟความเร็วสูงกรุงเทพฯ-หัวหินและรถไฟทางคู่ประจวบคีรีขันธ์-ชุมพร

๒. พัฒนาพื้นที่โดยรอบสถานีขนส่งมวลชนในเมืองที่มีศักยภาพที่สำคัญ อาทิ กรุงเทพฯ และปริมณฑล พระนครศรีอยุธยาและบริเวณเมืองชายแดนที่มีศักยภาพ รวมทั้งบริเวณใกล้พื้นที่เขตพัฒนาเศรษฐกิจพิเศษชายแดน อาทิ เมืองพุน้ำร้อน โดยสนับสนุนให้มีการจัดทำโครงการนำร่องที่ใช้แนวทางการจัดรูปที่ดิน การผังเมืองควบคู่กับการพัฒนาเมืองแบบประหยัดพลังงาน

### แผนพัฒนากลุ่มจังหวัด

ยุทธศาสตร์กลุ่มจังหวัดภาคกลางตอนบน (พ.ศ. 2562-2565) ฉบับทบทวน พ.ศ. 2564

(จังหวัดชัยนาท พระนครศรีอยุธยา ลพบุรี สระบุรี สิงห์บุรี อ่างทอง)

วิสัยทัศน์ “ลุ่มน้ำแห่งประวัติศาสตร์ ศูนย์กลางเศรษฐกิจที่ยั่งยืน”

ประกอบด้วย ๔ ยุทธศาสตร์

ยุทธศาสตร์ที่ ๑ เพิ่มประสิทธิภาพการผลิต การตลาด โดยใช้นวัตกรรมยกระดับสินค้าเกษตร

การแปรรูปอุตสาหกรรม และผู้ประกอบการ SME ๔.๐

ยุทธศาสตร์ที่ ๒ พื้นฟูและยกระดับแหล่งท่องเที่ยว กิจกรรมเที่ยว กิจกรรมท่องเที่ยว ผลิตภัณฑ์ชุมชน

และปรับปรุงสิ่งอำนวยความสะดวก ความปลอดภัยให้ได้มาตรฐานสากลเพื่อสร้าง

ความประทับใจแก่นักท่องเที่ยว

ยุทธศาสตร์ที่ ๓ บริหารจัดการทรัพยากรน้ำ มลภาวะสิ่งแวดล้อมที่มีคุณภาพและสร้างมูลค่าเพิ่ม

จากผักตบชวา โดยใช้นวัตกรรม

ยุทธศาสตร์ที่ ๔ พัฒนาระบบโครงข่ายคมนาคม Logistic พัฒนาสภาพแวดล้อม ชะยะมูลฝอย

และการจัดการเมือง และชุมชนให้น่าอยู่

วัตถุประสงค์ : เป้าหมาย : ตัวชี้วัด : แนวทางการพัฒนา

ประเด็นการพัฒนาที่ ๑ : เพิ่มความสามารถในการผลิตอาหารปลอดภัย ยกระดับผู้ประกอบการ SME

ทั้งภาคเกษตรอุตสาหกรรม เพื่อรองรับเศรษฐกิจ ๔.๐

วัตถุประสงค์

๑. เพิ่มประสิทธิภาพการผลิตสินค้าเกษตร ปศุสัตว์ และอาหารปลอดภัยด้วยเทคโนโลยี/

นวัตกรรมให้ได้มาตรฐาน

๒. สร้างมูลค่าเพิ่มให้กับสินค้าเกษตร ปศุสัตว์และอาหารปลอดภัยด้วยเทคโนโลยี/นวัตกรรม

๓. ยกระดับสถานประกอบการและผู้ประกอบการ SME กลุ่มจังหวัดด้วยเทคโนโลยี/นวัตกรรม เพื่อการแข่งขันทางการตลาดทั้งภายในและต่างประเทศ

### เป้าหมาย

๑. เกษตรกรมีรายได้จากภาคเกษตรเพิ่มขึ้น
๒. ผู้ประกอบการ SME ได้รับการพัฒนาเพิ่มขึ้น

### ตัวชี้วัด

๑. เกษตรกรมีรายได้จากภาคเกษตรเพิ่มขึ้นร้อยละ
๒. จำนวนผู้ประกอบการ SME ได้รับการพัฒนาเพิ่มขึ้น

### แนวทางการพัฒนา

๑. ยกระดับและเพิ่มประสิทธิภาพด้วยเทคโนโลยี/นวัตกรรม ด้านกระบวนการผลิต การแปรรูป การตลาดสำหรับสินค้าเกษตรและอาหารปลอดภัยที่ได้มาตรฐาน
๒. ยกระดับศักยภาพการแข่งขันของสถานประกอบการและผู้ประกอบการ SME ภาคเกษตร อุตสาหกรรมตอบสนองตลาดผู้บริโภคอย่างกว้างขวาง

**ประเด็นการพัฒนาที่ ๒ : พื้นฟูและยกระดับแหล่งท่องเที่ยว กิจกรรมท่องเที่ยว ผลิตภัณฑ์ชุมชนและปรับปรุงสิ่งอำนวยความสะดวก ความปลอดภัย ตามมาตรฐานการท่องเที่ยว เพื่อสร้างความประทับใจแก่นักท่องเที่ยว**

### วัตถุประสงค์

๑. พื้นฟูและยกระดับแหล่งท่องเที่ยวทางประวัติศาสตร์ วัฒนธรรมและภูมิปัญญาท้องถิ่น ให้ได้มาตรฐานและมีความปลอดภัยเพื่อเพิ่มมูลค่าทางเศรษฐกิจด้านการท่องเที่ยวของกลุ่มจังหวัดภาคกลางตอนบน
๒. พัฒนาและยกระดับสินค้า ผลิตภัณฑ์ชุมชน ธุรกิจบริการ ให้ได้มาตรฐานทางการตลาด ภายในและต่างประเทศ
๓. เชื่อมโยงกิจกรรมการท่องเที่ยวของกลุ่มจังหวัด เพื่อสร้างความได้เปรียบทางการแข่งขัน และสร้างรายได้จากการท่องเที่ยว

### เป้าหมาย

๑. แหล่งท่องเที่ยวทางประวัติศาสตร์และวัฒนธรรมได้รับ การรับรองมาตรฐานที่กำหนด
๒. ผลิตภัณฑ์ชุมชนและธุรกิจบริการได้รับการรับรอง มาตรฐานเพิ่มขึ้น



๓. ส่งเสริมการตลาดเชิงรุกเพื่อสร้างการรับรู้ไปสู่ การเดินทางท่องเที่ยวของกลุ่มจังหวัด

### ตัวชี้วัด

๑. จำนวนแหล่งท่องเที่ยวทางประวัติศาสตร์และวัฒนธรรมที่ได้รับการรับรองมาตรฐานการท่องเที่ยว
๒. ร้อยละของผลิตภัณฑ์ชุมชนที่ได้รับการรับรองมาตรฐานเพิ่มขึ้น
๓. ร้อยละของจำนวนนักท่องเที่ยวของกลุ่มจังหวัดเพิ่มขึ้น
๔. ร้อยละของรายได้จากการท่องเที่ยวของกลุ่มจังหวัดเพิ่มขึ้น

### แนวทางการพัฒนา

๑. ฟื้นฟูและดูแลรักษาแหล่งท่องเที่ยวให้เป็นไปตามมาตรฐานที่กำหนด
๒. พัฒนาศักยภาพของผลิตภัณฑ์ชุมชนและธุรกิจบริการให้ได้รับการรับรองมาตรฐานเพื่อการสร้างรายได้ที่ยั่งยืน
๓. ส่งเสริมกิจกรรมการท่องเที่ยวและการประชาสัมพันธ์การท่องเที่ยวที่ทันสมัยอย่างทั่วถึง

## ประเด็นการพัฒนาที่ ๓ : การบริหารจัดการทรัพยากรน้ำลุ่มน้ำเจ้าพระยา/ป่าสักในกลุ่มจังหวัด

### ภาคกลางตอนบน อย่างสมดุลและยั่งยืน

#### วัตถุประสงค์

๑. เพิ่มประสิทธิภาพการบริหารจัดการน้ำในเขตลุ่มน้ำเจ้าพระยา/ป่าสัก เพื่อป้องกันและแก้ไขปัญหาอุทกภัยและภัยแล้ง อย่างเป็นระบบเพื่อสร้างความสมดุลและยั่งยืน
๒. รักษา อนุรักษ์ ฟื้นฟูระบบนิเวศ และคุณภาพสิ่งแวดล้อมทางน้ำของลุ่มน้ำเจ้าพระยา/ป่าสัก ให้อยู่ในสภาวะที่เหมาะสมและยั่งยืน

#### เป้าหมาย

๑. การบริหารจัดการน้ำในเขตลุ่มน้ำเจ้าพระยา/ป่าสัก สามารถป้องกันและแก้ไขปัญหาอุทกภัยและภัยแล้ง อย่างเป็นระบบเพื่อสร้างความสมดุลและยั่งยืน
๒. คุณภาพน้ำในลุ่มน้ำเจ้าพระยา/ป่าสักได้มาตรฐาน

#### ตัวชี้วัด

๑. พื้นที่ที่ได้รับผลกระทบจากน้ำท่วมและการขาดแคลนน้ำลดลง เมื่อเทียบกับปีฐาน
๒. ค่าดัชนีคุณภาพน้ำ (WQI) ของแม่น้ำเจ้าพระยา/ป่าสักในกลุ่มจังหวัดภาคกลางตอนบน เพิ่มขึ้นเมื่อเทียบกับปีฐาน

### แนวทางการพัฒนา

๑. บริหารจัดการทรัพยากรน้ำแบบมีส่วนร่วมในกลุ่มจังหวัดภาคกลางตอนบนอย่างมีประสิทธิภาพ
๒. จัดการคุณภาพสิ่งแวดล้อมทางน้ำในกลุ่มน้ำเจ้าพระยา/ป่าสัก ของกลุ่มจังหวัดภาคกลางตอนบน ด้วยเทคโนโลยีและนวัตกรรมเพื่อแก้ไขปัญหาสิ่งแวดล้อมทางน้ำอย่างยั่งยืน

### ประเด็นการพัฒนาที่ ๔ : พัฒนาระบบโครงข่ายคมนาคมโลจิสติกส์ ขนส่งมวลชน เพื่อส่งเสริม ด้านเศรษฐกิจ

#### วัตถุประสงค์

พัฒนาระบบโครงข่ายคมนาคมและสาธารณูปโภคที่เหมาะสมในการขนส่งและการกระจายสินค้าให้สะดวกรวดเร็ว เพิ่มขีดความสามารถในการแข่งขันตามแหล่งอุตสาหกรรมเกษตรกรรม การท่องเที่ยว ของกลุ่มจังหวัดภาคกลางตอนบน

#### เป้าหมาย

ยกระดับโครงสร้างพื้นฐานและระบบสาธารณูปโภคให้ เกิดประสิทธิภาพมากขึ้นรองรับการขยายตัวของเมือง และชุมชน และระบบโลจิสติกส์

#### ตัวชี้วัด

สัดส่วนมูลค่าผลิตภัณฑ์มวลรวมสาขาขนส่ง สถานที่เก็บสินค้า และการคมนาคมต่อผลิตภัณฑ์มวลรวมกลุ่มจังหวัด ทั้งหมดเพิ่มขึ้น

### แนวทางการพัฒนา

๑. ส่งเสริมการพัฒนาเส้นทางและรูปแบบการขนส่งเพื่อเชื่อมต่อระหว่างแหล่งผลิตสินค้ากับโครงข่ายคมนาคมหลักเพื่อลดต้นทุนการส่งสินค้าโดยรวม
๒. บริหารจัดการโครงข่ายคมนาคมให้มีประสิทธิภาพและปลอดภัย

## ๓.๓ แผนพัฒนาจังหวัด

## ยุทธศาสตร์การพัฒนาจังหวัดสระบุรี (พ.ศ. ๒๕๖๑ – ๒๕๖๕)

## ฉบับทบทวน เดือนธันวาคม ๒๕๖๒

**วิสัยทัศน์ :** เมืองการค้าการลงทุนในอุตสาหกรรมสีเขียวระดับนานาชาติ สังคมแห่งความสุข

**พันธกิจ :**

๑. นำภารกิจของรัฐและนโยบายของรัฐบาลไปปฏิบัติให้เกิดผลสัมฤทธิ์
๒. ดูแลให้มีการปฏิบัติและบังคับการให้เป็นไปตามกฎหมาย เพื่อให้เกิดความสงบเรียบร้อยและเป็นธรรมในสังคม
๓. จัดให้มีการคุ้มครอง ป้องกัน ส่งเสริมและช่วยเหลือประชาชนและชุมชนที่ด้อยโอกาส เพื่อให้ได้รับความเป็นธรรมทั้งด้านเศรษฐกิจและสังคมในการดำรงชีวิตอย่างพอเพียง
๔. จัดให้มีการบริการภาครัฐ เพื่อให้ประชาชนสามารถเข้าถึงได้อย่างเสมอภาครวดเร็วและมีคุณภาพ
๕. ปฏิบัติหน้าที่อื่นตามที่คณะรัฐมนตรี กระทรวง ทบวง กรมหรือหน่วยงานอื่นของรัฐมอบหมายหรือที่มีกฎหมายกำหนด

**เป้าประสงค์ในภาพรวมของจังหวัดสระบุรี :**

“มูลค่าการค้าการลงทุนอุตสาหกรรมสะอาดเพิ่มขึ้นเศรษฐกิจขยายตัวอย่างมีเสถียรภาพ และประชาชนมีคุณภาพชีวิตที่ดี” เพื่อให้บรรลุประสิทธิผลตามยุทธศาสตร์การพัฒนาจังหวัดสระบุรี มีเป้าประสงค์ภาพรวม ดังนี้

๑. การลงทุนในอุตสาหกรรมที่สะอาดในจังหวัดเพิ่มขึ้น
๒. ต่างประเทศให้ความเชื่อมั่นในสินค้าและบริการของจังหวัด
๓. ประชาชนสามารถเข้าถึงการบริการสาธารณะได้อย่างทั่วถึง
๔. ประชาชนอยู่ในสังคมปลอดภัยมีคุณภาพชีวิตและมีความสุข

**ประเด็นยุทธศาสตร์ ประกอบไปด้วยจำนวน ๔ ประเด็น ดังนี้**

๑. พัฒนาสู่เมืองอุตสาหกรรมเชิงนิเวศ (Eco Industrial Town)
๒. ส่งเสริมขีดความสามารถในการแข่งขันของภาคอุตสาหกรรม การค้า การลงทุน การเกษตร การท่องเที่ยวและบริการสู่มาตรฐานสากล
๓. เสริมสร้างความมั่นคงและสังคมคุณภาพตามวิถีมิติปัญญาไทย
๔. เพิ่มประสิทธิภาพระบบการบริการสาธารณะ

## ประเด็นการพัฒนาที่ ๑ : พัฒนาสู่เมืองอุตสาหกรรมเชิงนิเวศ (Eco Industrial Town)

**วัตถุประสงค์ :** จังหวัดสระบุรีเป็นเมืองอุตสาหกรรมเชิงนิเวศ น่ายู่ เติบโตอย่างสมดุลและต่อเนื่อง

**ตัวชี้วัด :** จังหวัดสระบุรีเป็นเมืองอุตสาหกรรมเชิงนิเวศ น่ายู่ เติบโตอย่างสมดุลและต่อเนื่อง

### แนวทางการพัฒนา ๑.๑ พัฒนาโครงสร้างพื้นฐาน และระบบโลจิสติกส์ให้ได้มาตรฐาน

**ตัวชี้วัด** • จำนวนการก่อสร้างเส้นทางคมนาคมที่ได้มาตรฐาน

- จำนวนการพัฒนาสาธารณะสถานในพื้นที่ชุมชน
- ร้อยละของครัวเรือนที่เข้าถึงน้ำประปา
- ร้อยละของครัวเรือนที่เข้าถึงไฟฟ้า
- ร้อยละของครัวเรือนที่เข้าถึงอินเทอร์เน็ต

#### แนวทางการดำเนินการ

- พัฒนา/ปรับปรุงเส้นทางคมนาคม
- ขยาย/ปรับปรุงระบบสาธารณูปโภค
- พัฒนาสาธารณะสถานส่วนกลางเพื่อใช้ประโยชน์ในชุมชน

### แนวทางการพัฒนา ๑.๒ ส่งเสริมคุณภาพสิ่งแวดล้อม สู่การเป็นเมืองน่ายู่

**ตัวชี้วัด** • คุณภาพน้ำแม่น้ำป่าสัก (DO, BOD, WQI, NH<sub>๓</sub>)

- ร้อยละของขยะมูลฝอยที่ได้รับการจัดการอย่างถูกต้องตามหลักวิชาการ
- ค่าคุณภาพอากาศ (AQI)
- เกณฑ์มาตรฐาน SO<sub>๒</sub>, NO<sub>๒</sub>, O<sub>๓</sub>
- ค่า PM<sub>๑๐</sub> / ค่า PM<sub>๒.๕</sub>
- จำนวนพื้นที่ป่าไม้/พื้นที่สีเขียว
- จำนวนเรื่องร้องเรียนด้านปัญหามลพิษที่ได้รับแจ้งในพื้นที่

#### แนวทางการดำเนินการ

- การบริหารจัดการของเสีย
- ป้องกันและแก้ไขปัญหาทรัพยากรธรรมชาติและสิ่งแวดล้อม
- ส่งเสริมและสนับสนุนให้เกิดความร่วมมืออนุรักษ์ฟื้นฟูทรัพยากร ธรรมชาติ
- พัฒนาการจัดสรรทรัพยากรธรรมชาติเพื่อการใช้ประโยชน์อย่างยั่งยืน

## แนวทางการพัฒนา ๑.๓ ยกระดับการบริหารจัดการ สู่เมืองอุตสาหกรรมเชิงนิเวศ

- ตัวชี้วัด**
- จำนวนสถานประกอบการที่ผ่านเกณฑ์ Green Industry
  - สัดส่วนการปล่อยก๊าซเรือนกระจกต่อคน
  - ปริมาณการใช้พลังงานทดแทน

### แนวทางการดำเนินการ

- ยกระดับการบริหารจัดการสู่เศรษฐกิจชีวภาพ เศรษฐกิจ หมุนเวียน และเศรษฐกิจสีเขียว (BCG Economy)
- กำกับดูแลการพัฒนาอย่างยั่งยืน
- ส่งเสริมการใช้เทคโนโลยีและนวัตกรรมต่อยอดและสร้างมูลค่าเพิ่ม
- ส่งเสริมการใช้พลังงานทดแทน
- บังคับใช้ตามผังเมือง และกฎหมายที่เกี่ยวข้อง

## ประเด็นการพัฒนาที่ ๒ : ส่งเสริมขีดความสามารถในการแข่งขันของภาคอุตสาหกรรม การค้า การลงทุน การเกษตร การท่องเที่ยวและบริการสู่มาตรฐานสากล

**วัตถุประสงค์ :** สินค้าและบริการได้รับการรับรองตามมาตรฐานสากล มีขีดความสามารถในการแข่งขัน และสร้างมูลค่าเพิ่มขึ้น

- ตัวชี้วัด :** อัตราการขยายตัวมูลค่าผลิตภัณฑ์มวลรวมของจังหวัด (GPP) เพิ่มขึ้น

## แนวทางการพัฒนา ๒.๑ ส่งเสริมระบบการผลิต การแปรรูปสินค้าสู่ มาตรฐานสากล (ผลิตภัณฑ์ชุมชน สินค้าเกษตรปลอดภัย)

- ตัวชี้วัด**
- อัตราการขยายตัว GPP ภาคการเกษตรเพิ่มขึ้น
  - ร้อยละของสินค้าและบริการที่ผ่านการรับรองมาตรฐานสินค้าสากล
  - จำนวนผลิตภัณฑ์ชุมชนและท้องถิ่นที่ได้รับการรับรองมาตรฐาน
  - ร้อยละที่เพิ่มขึ้นของรายได้การจำหน่ายผลิตภัณฑ์ชุมชน
  - จำนวนแรงงานที่ได้รับการพัฒนาฝีมือแรงงาน
  - จำนวนเกษตรกร/Young Smart Farmer/SMEs/ผู้ประกอบการที่ได้รับการส่งเสริม/พัฒนา
  - จำนวนแปลง/ฟาร์มที่ผ่านการรับรองมาตรฐาน GAP
  - จำนวนสถานประกอบการที่ผ่านการรับรองมาตรฐาน GMP/HACCP
  - จำนวนแหล่งน้ำ/โครงสร้างพื้นฐานที่รับการพัฒนา

### แนวทางการดำเนินการ

- การเพิ่มผลผลิต พัฒนาคุณภาพ และลดต้นทุน
- การเพิ่มขีดความสามารถผู้ประกอบการและมีมือแรงงาน
- การแปรรูปและสร้างมูลค่าเพิ่ม
- การเพิ่มประสิทธิภาพการบริหารจัดการน้ำ และโครงสร้างพื้นฐานรองรับภาคการเกษตร และอุตสาหกรรม

### แนวทางการพัฒนา ๒.๒ พัฒนาระดับศักยภาพด้านการค้า การลงทุน การท่องเที่ยวและบริการ

- ตัวชี้วัด**
- อัตราการขยายตัว GPP ภาคอุตสาหกรรมและบริการ เพิ่มขึ้น
  - ร้อยละที่เพิ่มขึ้นรายได้จากการท่องเที่ยว
  - จำนวนโครงสร้างพื้นฐานเพื่อพัฒนาแหล่งท่องเที่ยว เชียงเขตร เชียงธรรมชาติและเชิงวัฒนธรรม

### แนวทางการดำเนินการ

- การส่งเสริมและดึงดูดการค้าและการลงทุน
- วางยุทธศาสตร์/แผนการท่องเที่ยว
- พัฒนาระบบบริหารจัดการการท่องเที่ยว
- พัฒนาศักยภาพมัคคุเทศก์และบุคลากร
- พัฒนาปัจจัยพื้นฐานด้านท่องเที่ยว/ทรัพยากร
- พัฒนาแหล่งและกิจกรรมท่องเที่ยว
- พัฒนาธุรกิจบริการการท่องเที่ยว
- ศึกษาแนวทางการพัฒนา MICE

### แนวทางการพัฒนา ๒.๓ ยกระดับการบริหารจัดการ การตลาด และการประชาสัมพันธ์เชิงรุก

- ตัวชี้วัด**
- จำนวนช่องทางการตลาด/ประชาสัมพันธ์
  - จำนวนกิจกรรมเพื่อส่งเสริมการตลาด

### แนวทางการดำเนินการ

- การบริหารจัดการสินค้า (Logistics Hub)
- เพิ่มขีดความสามารถด้านการตลาด
- การพัฒนาระบบการตลาด

- การสร้างบรรยากาศการลงทุน ประชาสัมพันธ์เชิญชวน จับคู่ธุรกิจ

### ประเด็นการพัฒนาที่ ๓ : เสริมสร้างความมั่นคงและสังคมคุณภาพตามวิถีมัชฌิมพัฒนาไทย

**วัตถุประสงค์ :** ประชาชนอยู่ในสังคมปลอดภัยมีคุณภาพชีวิตและมีความสุข

**ตัวชี้วัด :** ร้อยละที่เพิ่มขึ้นของดัชนีความก้าวหน้าของคน (Human Achievement Index : HAI)

#### แนวทางการพัฒนา ๓.๑ เสริมสร้างความมั่นคง และความปลอดภัยในชีวิตและทรัพย์สิน

- ตัวชี้วัด**
- ร้อยละที่ลดลงของคดีอาชญากรรมและคดียาเสพติด
  - ร้อยละที่ลดลงของจำนวนอุบัติเหตุช่วงเทศกาลสำคัญ
  - อัตราผู้เสียชีวิตจากอุบัติเหตุบนท้องถนนต่อประชากรแสนราย
  - อัตราคดีกลุ่มความผิดเกี่ยวกับชีวิต ร่างกาย และเพศ
  - อัตราคดีกลุ่มความผิดเกี่ยวกับทรัพย์สิน
  - จำนวนสถานประกอบกิจการผ่านโรงงานสีขาว/มยส.
  - การจับกุมคดียาเสพติด
  - จำนวนครั้งที่ออกตรวจจัดระเบียบแรงงานในพื้นที่เป้าหมาย
  - จำนวนสถานประกอบการที่จ้างแรงงานต่างด้าวได้รับการตรวจ สภาพการจ้าง สภาพการทำงาน และการคุ้มครองด้านแรงงาน

#### แนวทางการดำเนินการ

- สร้างความปลอดภัยในชีวิตและทรัพย์สิน
- การบริหารจัดการแรงงานในพื้นที่
- การรักษาความสงบเรียบร้อย
- ป้องกันและปราบปรามยาเสพติด
- สร้างภูมิคุ้มกันทางสังคม

#### แนวทางการพัฒนา ๓.๒ พัฒนาคุณภาพชีวิต ตามหลักปรัชญาของเศรษฐกิจพอเพียง

- ตัวชี้วัด**
- ร้อยละที่เพิ่มขึ้นของครอบครัวอบอุ่นตามเกณฑ์ที่ พม. กำหนด
  - ร้อยละของหมู่บ้านที่ผ่านเกณฑ์การจัดระดับหมู่บ้านเศรษฐกิจ พอเพียง
  - สัดส่วนหนี้เสียต่อปริมาณการกู้ยืมเพื่อการเกษตร
  - อัตราการว่างงาน

- จำนวนครัวเรือนยากจน
- ประชากรที่เจ็บป่วย (ผู้ป่วยใน)
- อัตราเจ็บป่วยด้วยโรคสำคัญ (เบาหวาน/ความดันโลหิตสูง)
- ทารกแรกเกิดที่มีน้ำหนักต่ำกว่าเกณฑ์
- อัตราการคลอดในมารดาอายุ ๑๐-๑๔ ปี / ๑๕ - ๑๙ ปี

#### แนวทางการดำเนินการ

- ส่งเสริมพัฒนาอาชีพ/รายได้
- ส่งเสริมการพัฒนาสุขภาพของประชาชน ทุกระดับวัย
- ส่งเสริมความอบอุ่นในครอบครัว
- ยกกระดับประสิทธิภาพการให้บริการประชาชน

#### แนวทางการพัฒนา ๓.๓ เสริมสร้างสังคมแห่งการเรียนรู้ และสืบสานภูมิปัญญาท้องถิ่น

- ตัวชี้วัด**
- ระดับคะแนนเฉลี่ยผลสอบ O-Net ระดับชั้นประถมศึกษาปีที่ ๖ ระดับชั้นมัธยมศึกษาปีที่ ๓ และระดับชั้นมัธยมศึกษาปีที่ ๖
  - จำนวนนักเรียนด้อยโอกาส
  - จำนวนครั้งในการจัดกิจกรรมด้านศาสนา ศิลปะ และวัฒนธรรม
  - จำนวนองค์ความรู้/ภูมิปัญญาท้องถิ่น

#### แนวทางการดำเนินการ

- ลดปัญหาเด็กขาดโอกาสทางการศึกษา
- ยกกระดับคุณภาพการศึกษา
- ส่งเสริมการเรียนรู้ของประชาชนทุกระดับวัย
- การสืบสานเรียนรู้วัฒนธรรมท้องถิ่น/ชุมชน

#### ประเด็นการพัฒนาที่ ๔ : เพิ่มประสิทธิภาพระบบการบริการสาธารณะ

**วัตถุประสงค์** : ประชาชนสามารถเข้าถึงบริการสาธารณะได้อย่างทั่วถึง

**ตัวชี้วัด** : ระดับความพึงพอใจของประชาชนต่อการให้บริการสาธารณะของภาครัฐ



## แนวทางการพัฒนา ๔.๑ ยกระดับการบริการสาธารณะ โดยยึดประชาชนเป็นศูนย์กลาง

- ตัวชี้วัด**
- ร้อยละของจำนวนประชากรที่เข้าถึงบริการด้านสวัสดิการสังคม
  - จำนวนกระบวนการงานที่ได้รับการปรับปรุง/เพิ่มประสิทธิภาพ/ปรับเปลี่ยนให้เป็นดิจิทัล/นำนวัตกรรมมาประยุกต์ใช้

### แนวทางการดำเนินการ

- นำเทคโนโลยีนวัตกรรมมาประยุกต์ใช้ในการให้บริการประชาชน
- แผนแม่บทการพัฒนาเมืองอัจฉริยะ (Smart City)
- Internet ชุมชน
- พัฒนาระบบคิวในการให้บริการประชาชน
- พัฒนาระบบแจ้งเตือนภัยประชาชน
- พัฒนา Service Platform/ Application
- กำหนดพื้นที่เป้าหมายการเป็นเมืองอัจฉริยะ

## แนวทางการพัฒนา ๔.๒ พัฒนาสู่องค์กรที่มีขีดสมรรถนะสูง ภายใต้หลักธรรมาภิบาล

- ตัวชี้วัด**
- ร้อยละที่ลดลงของจำนวนข้อร้องเรียนในการให้บริการสาธารณะ
  - คะแนนการประเมินคุณธรรมและความโปร่งใสในการดำเนินงานของหน่วยงานภาครัฐ (ITA)
  - ร้อยละของเรื่องร้องเรียนที่ดำเนินการแล้วเสร็จของศูนย์ดำรงธรรมจังหวัด/อำเภอ

### แนวทางการดำเนินการ

- เพิ่มประสิทธิภาพและกลไกการทำงานแบบการบูรณาการ
- มาตรการการบังคับใช้กฎหมาย/ผังเมืองที่มีประสิทธิภาพ
- พัฒนาคุณภาพการบริหารจัดการภาครัฐ
- เพิ่มประสิทธิภาพศูนย์ดำรงธรรมจังหวัด/อำเภอ/Mobile Unit
- การเผยแพร่ข้อมูลข่าวสาร/ การสร้างการรับรู้สู่ชุมชน
- การมีส่วนร่วมในทุกระดับ
- การพัฒนาบุคลากรให้มีสมรรถนะสูง

## แนวทางการพัฒนา ๔.๓ พัฒนาระบบเทคโนโลยีสารสนเทศ เชื่อมโยงบริการสาธารณะที่มีประสิทธิภาพ

**ตัวชี้วัด** • จำนวนฐานข้อมูลเพื่อการบริหารจัดการของจังหวัด

### แนวทางการดำเนินการ

- พัฒนาระบบเทคโนโลยีสารสนเทศ
- พัฒนาระบบ MIS/GIS
- พัฒนา City Data Platform

## ยุทธศาสตร์การพัฒนาขององค์กรปกครองส่วนท้องถิ่นในเขตจังหวัดสระบุรี (พ.ศ. ๒๕๖๖ - ๒๕๗๐)

วิสัยทัศน์ “สนับสนุน ตอบสนองนโยบายของรัฐ บนพื้นฐานของความเข้าใจในปัญหา

และศักยภาพของท้องถิ่น พร้อมบูรณาการจัดการร่วมกัน”

### ยุทธศาสตร์ที่ ๑ การพัฒนาคุณภาพชีวิต

กลยุทธ์ที่ ๑ ส่งเสริมการพัฒนาเกษตรทฤษฎีใหม่

กลยุทธ์ที่ ๒ ส่งเสริมและการจัดสวัสดิการสังคม

กลยุทธ์ที่ ๓ ส่งเสริมการบริการด้านสาธารณสุขและการเสริมสร้างสุขภาวะของประชาชน

กลยุทธ์ที่ ๔ พัฒนาโครงสร้างพื้นฐานทางเศรษฐกิจ

กลยุทธ์ที่ ๕ เสริมสร้างความเข้มแข็งของชุมชน สังคม และเศรษฐกิจ

กลยุทธ์ที่ ๖ เพิ่มศักยภาพและพัฒนาอาชีพของประชาชน

กลยุทธ์ที่ ๗ ส่งเสริมและพัฒนาการศึกษา

กลยุทธ์ที่ ๘ พัฒนาศูนย์บริการและถ่ายทอดเทคโนโลยีด้านการเกษตร

### ยุทธศาสตร์ที่ ๒ การพัฒนาการบริหารจัดการทรัพยากรธรรมชาติและสิ่งแวดล้อม

กลยุทธ์ที่ ๑ อนุรักษ์และพัฒนาทรัพยากรธรรมชาติและสิ่งแวดล้อมให้ยั่งยืน

กลยุทธ์ที่ ๒ สร้างจิตสำนึกและความตระหนักในการรักษาทรัพยากรธรรมชาติและสิ่งแวดล้อม

กลยุทธ์ที่ ๓ จัดการขยะมูลฝอยและสิ่งปฏิกูล

กลยุทธ์ที่ ๔ ป้องกันและแก้ไขปัญหาสิ่งแวดล้อมที่เสื่อมโทรม

### ยุทธศาสตร์ที่ ๓ การส่งเสริมอนุรักษ์และฟื้นฟูขนบธรรมเนียมประเพณีและวัฒนธรรมท้องถิ่น

กลยุทธ์ที่ ๑ ส่งเสริมอนุรักษ์ ฟื้นฟูและเผยแพร่ขนบธรรมเนียมประเพณีและวัฒนธรรมท้องถิ่น

กลยุทธ์ที่ ๒ สร้างจิตสำนึกและความตระหนักถึงคุณค่าและความสำคัญของศิลปวัฒนธรรมประจำถิ่น

ขนบธรรมเนียมประเพณีท้องถิ่น

กลยุทธ์ที่ ๓ ส่งเสริมศาสนา พัฒนาคุณธรรมและจริยธรรม

### ยุทธศาสตร์ที่ ๔ การพัฒนาองค์กรและบุคลากรสู่การบริหารจัดการที่ดี

กลยุทธ์ที่ ๑ พัฒนาศักยภาพและประสิทธิภาพบุคลากรของท้องถิ่น

กลยุทธ์ที่ ๒ พัฒนาระบบบริหารองค์กร

กลยุทธ์ที่ ๓ การส่งเสริมพัฒนาประชาธิปไตยและกระบวนการประชาสังคม

### ยุทธศาสตร์ที่ ๕ การส่งเสริมและพัฒนาการท่องเที่ยว

กลยุทธ์ที่ ๑ พัฒนาแหล่งท่องเที่ยวอย่างเป็นระบบ โดยบูรณาการทุกภาคส่วน

## ยุทธศาสตร์การพัฒนาขององค์กรปกครองส่วนท้องถิ่นในเขตจังหวัดสระบุรี

(พ.ศ. ๒๕๖๖ – ๒๕๗๐)

### ๑. ยุทธศาสตร์ (strategic) การพัฒนาคุณภาพชีวิต

#### ๑) เป้าประสงค์ (target)

เป้าประสงค์ (target)	ตัวชี้วัดเป้าประสงค์ (target indicators)
สร้าง ช่อมบำรุงโครงสร้างพื้นฐาน ประชาชนมีคุณภาพชีวิตที่ดีขึ้น ประชาชนรู้สึกมั่นคงปลอดภัยในชีวิต และทรัพย์สิน	-ระบบสาธารณูปโภคได้มาตรฐาน -ประชาชนมีความพึงพอใจต่อโครงการต่างๆ ร้อยละ ๘๐ ขึ้นไป

#### ๒) กลยุทธ์

เป้าประสงค์ (target)	กลยุทธ์ (Strategy)	ตัวชี้วัดกลยุทธ์ (Strategy indicators)
สร้าง ช่อมบำรุงโครงสร้างพื้นฐาน ประชาชนมีคุณภาพชีวิตที่ดีขึ้น ประชาชนรู้สึกมั่นคงปลอดภัยในชีวิต และทรัพย์สิน	-ส่งเสริมการพัฒนาเกษตรทฤษฎีใหม่ -ส่งเสริมและการจัดสวัสดิการสังคม -ส่งเสริมการบริการด้านสาธารณสุขและ การ-เสริมสร้างสุขภาพของประชาชน -พัฒนาโครงสร้างพื้นฐานทางเศรษฐกิจ -เสริมสร้างความเข้มแข็งของชุมชน สังคม และเศรษฐกิจ -เพิ่มศักยภาพและพัฒนาอาชีพของ ประชาชน -ส่งเสริมและพัฒนาการศึกษา -พัฒนาศูนย์บริการและถ่ายทอด เทคโนโลยีด้านการเกษตร	-ผู้เข้ารับอบรมมีความเข้าใจ ในหัวข้ออบรมผ่านเกณฑ์ ประเมิน ร้อยละ ๘๐ -ประชาชนมีความพึงพอใจต่อ โครงการต่างๆ ร้อยละ ๘๐ ขึ้นไป

## ๓) ค่าเป้าหมาย

เป้าประสงค์ (target)	ค่าเป้าหมาย (goal)	กลยุทธ์ (Strategy)	ตัวชี้วัดค่าเป้าหมาย (goal indicators)
สร้าง ซ่อมบำรุง โครงสร้างพื้นฐาน ประชาชนมีคุณภาพชีวิตที่ดีขึ้น ประชาชนรู้สึกมั่นคงปลอดภัยในชีวิตและทรัพย์สิน	-สร้าง ซ่อม ระบบ สาธารณูปโภค จำนวน ๒๐๐โครงการ -อบรมให้ความรู้ด้านการเกษตร ภาพรวมทั้งจังหวัด จำนวน ๘ โครงการ -อบรมให้ความรู้ด้านสาธารณสุข ภาพรวมทั้งจังหวัด จำนวน ๘ โครงการ	-ส่งเสริมการพัฒนาเกษตรทฤษฎีใหม่ -ส่งเสริมและการจัดสวัสดิการสังคม -ส่งเสริมการบริการด้านสาธารณสุขและการ-เสริมสร้างสุขภาวะของประชาชน -พัฒนาโครงสร้างพื้นฐานทางเศรษฐกิจ -เสริมสร้างความเข้มแข็งของชุมชน สังคม และเศรษฐกิจ -เพิ่มศักยภาพและพัฒนาอาชีพของประชาชน -ส่งเสริมและพัฒนาการศึกษา -พัฒนาศูนย์บริการและถ่ายทอดเทคโนโลยีด้านการเกษตร	-สร้าง ซ่อม ระบบ สาธารณูปโภค จำนวน ๕๐ โครงการ/ปี -อบรมให้ความรู้ด้านการเกษตร ภาพรวมทั้งจังหวัด จำนวน ๒ โครงการ/ปี -อบรมให้ความรู้ด้านสาธารณสุข ภาพรวมทั้งจังหวัด จำนวน ๒โครงการ/ปี

## ๔) หน่วยงานรับผิดชอบหลัก

สำนักปลัดองค์การบริหารส่วนจังหวัด/กองช่าง/กองการศึกษา ศาสนา และวัฒนธรรม/กองยุทธศาสตร์และงบประมาณ องค์การบริหารส่วนจังหวัดสระบุรี

## ๕) ความเชื่อมโยงยุทธศาสตร์

- ยุทธศาสตร์ชาติ ๒๐ ปี ยุทธศาสตร์ที่ ๒
- แผนพัฒนาเศรษฐกิจและสังคมแห่งชาติ ฉบับที่ ๑๒ ปี ยุทธศาสตร์ที่ ๗
- ยุทธศาสตร์กลุ่มจังหวัด ยุทธศาสตร์ที่ ๔
- ยุทธศาสตร์จังหวัด ยุทธศาสตร์ที่ ๔

## ๒. ยุทธศาสตร์ (strategic) การพัฒนาการบริหารจัดการทรัพยากรธรรมชาติและสิ่งแวดล้อม

### ๑) เป้าประสงค์ (target)

เป้าประสงค์ (target)	ตัวชี้วัดเป้าประสงค์ (target indicators)
รักษา ควบคุมคุณภาพ ทรัพยากรธรรมชาติและสิ่งแวดล้อม	-ประชาชนอยู่กับทรัพยากรธรรมชาติและสิ่งแวดล้อมอย่างมีความสุข -ประชาชนมีความพึงพอใจต่อโครงการต่างๆ ร้อยละ ๘๐ ขึ้นไป

### ๒) กลยุทธ์

เป้าประสงค์ (target)	กลยุทธ์ (Strategy)	ตัวชี้วัดกลยุทธ์ (Strategy indicators)
รักษา ควบคุมคุณภาพ ทรัพยากรธรรมชาติและสิ่งแวดล้อม	-อนุรักษ์และพัฒนาทรัพยากรธรรมชาติและสิ่งแวดล้อมให้ยั่งยืน -สร้างจิตสำนึกและความตระหนักในการรักษาทรัพยากรธรรมชาติและสิ่งแวดล้อม -จัดการขยะมูลฝอยและสิ่งปฏิกูล -ป้องกันและแก้ไขปัญหาสิ่งแวดล้อมที่เสื่อมโทรม	-ผู้เข้ารับอบรมมีความเข้าใจในหัวข้ออบรมผ่านเกณฑ์ประเมิน ร้อยละ ๘๐ -ประชาชนมีความพึงพอใจต่อโครงการต่างๆ ร้อยละ ๘๐ ขึ้นไป

### ๓) ค่าเป้าหมาย

เป้าประสงค์ (target)	ค่าเป้าหมาย (goal)	กลยุทธ์ (Strategy)	ตัวชี้วัดค่าเป้าหมาย (goal indicators)
รักษา ควบคุม คุณภาพ ทรัพยากรธรรมชาติและ สิ่งแวดล้อม	-อบรมให้ความรู้ การดูแลรักษา ทรัพยากรธรรมชาติและสิ่งแวดล้อม ภาพรวมทั้งจังหวัด จำนวน ๘ โครงการ	-อนุรักษ์และพัฒนา ทรัพยากรธรรมชาติและ สิ่งแวดล้อมให้ยั่งยืน -สร้างจิตสำนึกและความ ตระหนักในการรักษา ทรัพยากรธรรมชาติและ สิ่งแวดล้อม -จัดการขยะมูลฝอยและสิ่งปฏิกูล -ป้องกันและแก้ไขปัญหา สิ่งแวดล้อมที่เสื่อมโทรม	-อบรมให้ความรู้ การดูแล รักษาทรัพยากรธรรมชาติและ สิ่งแวดล้อม ภาพรวม ทั้งจังหวัด จำนวน ๒ โครงการ/ปี

### ๔) หน่วยงานรับผิดชอบหลัก

สำนักปลัดองค์การบริหารส่วนจังหวัด/กองช่าง/กองการศึกษา ศาสนา และวัฒนธรรม/  
กองยุทธศาสตร์และงบประมาณ องค์การบริหารส่วนจังหวัดสระบุรี

## ๕) ความเชื่อมโยงยุทธศาสตร์

- ยุทธศาสตร์ชาติ ๒๐ ปี ยุทธศาสตร์ที่ ๕
- แผนพัฒนาเศรษฐกิจและสังคมแห่งชาติ ฉบับที่ ๑๒ ปี ยุทธศาสตร์ที่ ๔
- ยุทธศาสตร์กลุ่มจังหวัด ยุทธศาสตร์ที่ ๓
- ยุทธศาสตร์จังหวัด ยุทธศาสตร์ที่ ๑

๓. ยุทธศาสตร์ (strategic) การส่งเสริมอนุรักษ์และฟื้นฟูขนบธรรมเนียมประเพณีและวัฒนธรรมท้องถิ่น

### ๑) เป้าประสงค์ (target)

เป้าประสงค์ (target)	ตัวชี้วัดเป้าประสงค์ (target indicators)
สร้างจิตสำนึกและตระหนักถึงคุณค่าขนบธรรมเนียมประเพณีและวัฒนธรรมท้องถิ่น	- ประชาชนสามารถดำรงไว้ซึ่งขนบธรรมเนียมประเพณีและวัฒนธรรมท้องถิ่น และเผยแพร่ไปให้บุคคลอื่นรู้จัก - ประชาชนมีความพึงพอใจต่อโครงการต่างๆ ร้อยละ ๘๐ ขึ้นไป

### ๒) กลยุทธ์

เป้าประสงค์ (target)	กลยุทธ์ (Strategy)	ตัวชี้วัดกลยุทธ์ (Strategy indicators)
สร้างจิตสำนึกและตระหนักถึงคุณค่าขนบธรรมเนียมประเพณีและวัฒนธรรมท้องถิ่น	- ส่งเสริมอนุรักษ์ ฟื้นฟูและเผยแพร่ขนบธรรมเนียมประเพณีและวัฒนธรรมท้องถิ่น - สร้างจิตสำนึกและความตระหนักถึงคุณค่าและความสำคัญของศิลปวัฒนธรรมประจำถิ่น ขนบธรรมเนียมประเพณีท้องถิ่น - ส่งเสริมศาสนา พัฒนาคุณธรรมและจริยธรรม	- ผู้เข้ารับอบรมมีความเข้าใจในหัวข้ออบรมผ่านเกณฑ์ประเมิน ร้อยละ ๘๐ - ประชาชนมีความพึงพอใจต่อโครงการต่างๆ ร้อยละ ๘๐ ขึ้นไป

## ๓) ค่าเป้าหมาย

เป้าประสงค์ (target)	ค่าเป้าหมาย (goal)	กลยุทธ์ (Strategy)	ตัวชี้วัดค่าเป้าหมาย (goal indicators)
สร้างจิตสำนึกและตระหนักถึงคุณค่าขนบธรรมเนียมประเพณีและวัฒนธรรมท้องถิ่น	-อบรมสร้างจิตสำนึกและความตระหนักถึงคุณค่าขนบธรรมเนียมประเพณีและวัฒนธรรมท้องถิ่นภาพรวมทั้งจังหวัด จำนวน ๘ โครงการ	-ส่งเสริมอนุรักษ์ ฟื้นฟูและเผยแพร่ขนบธรรมเนียมประเพณีและวัฒนธรรมท้องถิ่น -สร้างจิตสำนึกและความตระหนักถึงคุณค่าและความสำคัญของศิลปวัฒนธรรมประจำถิ่น ขนบธรรมเนียมประเพณีท้องถิ่น -ส่งเสริมศาสนา พัฒนาคุณธรรมและจริยธรรม	-อบรมสร้างจิตสำนึกและความตระหนักถึงคุณค่าขนบธรรมเนียมประเพณีและวัฒนธรรมท้องถิ่นภาพรวมทั้งจังหวัด จำนวน ๒ โครงการ/ปี

## ๔) หน่วยงานรับผิดชอบหลัก

สำนักปลัดองค์การบริหารส่วนจังหวัด/กองช่าง/กองการศึกษา ศาสนา และวัฒนธรรม/กองยุทธศาสตร์และงบประมาณ องค์การบริหารส่วนจังหวัดสระบุรี

## ๕) ความเชื่อมโยงยุทธศาสตร์

- ยุทธศาสตร์ชาติ ๒๐ ปี ยุทธศาสตร์ที่ ๓
- แผนพัฒนาเศรษฐกิจและสังคมแห่งชาติ ฉบับที่ ๑๒ ปี ยุทธศาสตร์ที่ ๓
- ยุทธศาสตร์กลุ่มจังหวัด ยุทธศาสตร์ที่ ๒
- ยุทธศาสตร์จังหวัด ยุทธศาสตร์ที่ ๓

๔. ยุทธศาสตร์ (strategic) การพัฒนาองค์กรและบุคลากรสู่การบริหารจัดการที่ดี

## ๑) เป้าประสงค์ (target)

เป้าประสงค์ (target)	ตัวชี้วัดเป้าประสงค์ (target indicators)
-เสริมสร้างระบบบริหารจัดการองค์กร -สร้างจิตสำนึกและตระหนักถึงความสำคัญของการมีส่วนร่วมและกระบวนการประชาสังคม	-บุคลากรนำความรู้จากการอบรมมาพัฒนาองค์กรตามบทบาทหน้าที่ -หน่วยงานมีภาพลักษณ์ที่ดี -ประชาชนเข้าถึงหน่วยงาน -ประชาชนมีความรู้ ความเข้าใจ เห็นถึงความสำคัญของการมีส่วนร่วมและหลักประชาธิปไตย -ประชาชนมีความพึงพอใจต่อการเข้าใช้บริการจาก อปท. ร้อยละ ๘๐ ขึ้นไป

## ๒) กลยุทธ์

เป้าประสงค์ (target)	กลยุทธ์ (Strategy)	ตัวชี้วัดกลยุทธ์ (Strategy indicators)
-เสริมสร้างระบบบริหารจัดการองค์กร -สร้างจิตสำนึกและตระหนักถึงความสำคัญของประชาธิปไตยและกระบวนการประชาสังคม	-พัฒนาศักยภาพและประสิทธิภาพบุคลากรของท้องถิ่น -พัฒนาระบบบริหารองค์กร -การส่งเสริมพัฒนาประชาธิปไตยและกระบวนการประชาสังคม	-ผู้เข้ารับการอบรมมีความเข้าใจในหัวข้ออบรมผ่านเกณฑ์ประเมินร้อยละ ๘๐ -ประชาชนมีความพึงพอใจต่อการเข้าใช้บริการจาก อปท. ร้อยละ ๘๐ ขึ้นไป

## ๓) ค่าเป้าหมาย

เป้าประสงค์ (target)	ค่าเป้าหมาย (goal)	กลยุทธ์ (Strategy)	ตัวชี้วัดค่าเป้าหมาย (goal indicators)
-เสริมสร้างระบบบริหารจัดการองค์กร -สร้างจิตสำนึกและตระหนักถึงความสำคัญของประชาธิปไตยและกระบวนการประชาสังคม	-ส่งบุคลากรท้องถิ่นเข้าอบรมพัฒนาศักยภาพอย่างน้อยคนละ ๑ หลักสูตร -อบรมสร้างจิตสำนึกและตระหนักถึงความสำคัญของประชาธิปไตยและกระบวนการประชาสังคมภาพรวมทั้งจังหวัด จำนวน ๘ โครงการ	-พัฒนาศักยภาพและประสิทธิภาพบุคลากรของท้องถิ่น -พัฒนาระบบบริหารองค์กร -การส่งเสริมพัฒนาประชาธิปไตยและกระบวนการประชาสังคม	-บุคลากรท้องถิ่นเข้าอบรมพัฒนาศักยภาพอย่างน้อยคนละ ๑ หลักสูตร/ปี -อบรมสร้างจิตสำนึกและตระหนักถึงความสำคัญของประชาธิปไตยและกระบวนการประชาสังคมภาพรวมทั้งจังหวัด จำนวน ๒ โครงการ/ปี

## ๔) หน่วยงานรับผิดชอบหลัก

สำนักปลัดองค์การบริหารส่วนจังหวัด/กองช่าง/กองการศึกษา ศาสนา และวัฒนธรรม/กองยุทธศาสตร์และงบประมาณ กองการเจ้าหน้าที่ สำนักงานเลขานุการองค์การบริหารส่วนจังหวัด องค์การบริหารส่วนจังหวัดสระบุรี

## ๕) ความเชื่อมโยงยุทธศาสตร์

- ยุทธศาสตร์ชาติ ๒๐ปี ยุทธศาสตร์ที่ ๖
- แผนพัฒนาเศรษฐกิจและสังคมแห่งชาติ ฉบับที่ ๑๒ ปี ยุทธศาสตร์ที่ ๖



## ๕. ยุทธศาสตร์ (strategic) การส่งเสริมและพัฒนาการท่องเที่ยว

### ๑) เป้าประสงค์ (target)

เป้าประสงค์ (target)	ตัวชี้วัดเป้าประสงค์ (target indicators)
แหล่งท่องเที่ยวเป็นที่รู้จัก ประชาชนมีรายได้เพิ่มขึ้น	- ประชาสัมพันธ์และนำเสนอข้อมูลในรูปแบบต่างๆ เพื่อเป็นการกระตุ้นเศรษฐกิจและสร้างรายได้ให้แก่ประชาชน - ประชาชนมีความพึงพอใจต่อโครงการต่างๆ ร้อยละ ๘๐ ขึ้นไป

### ๒) กลยุทธ์

เป้าประสงค์ (target)	กลยุทธ์ (Strategy)	ตัวชี้วัดกลยุทธ์ (Strategy indicators)
แหล่งท่องเที่ยวเป็นที่รู้จัก ประชาชนมีรายได้เพิ่มขึ้น	- พัฒนาแหล่งท่องเที่ยวอย่างเป็นระบบ โดยบูรณาการทุกภาคส่วน	- ผู้เข้ารับอบรมมีความเข้าใจในหัวข้ออบรมผ่านเกณฑ์ประเมิน ร้อยละ ๘๐ - ประชาชนมีความพึงพอใจต่อโครงการต่างๆ ร้อยละ ๘๐ ขึ้นไป

### ๓) ค่าเป้าหมาย

เป้าประสงค์ (target)	ค่าเป้าหมาย (goal)	กลยุทธ์ (Strategy)	ตัวชี้วัดค่าเป้าหมาย (goal indicators)
แหล่งท่องเที่ยวเป็นที่รู้จัก ประชาชนมีรายได้เพิ่มขึ้น	- ประชาสัมพันธ์แหล่งท่องเที่ยว ภาพรวมทั้งจังหวัด จำนวน ๘ โครงการ	- พัฒนาแหล่งท่องเที่ยวอย่างเป็นระบบ โดยบูรณาการทุกภาคส่วน	- ประชาสัมพันธ์แหล่งท่องเที่ยว ภาพรวมทั้งจังหวัด จำนวน ๒ โครงการ/ปี

### ๔) หน่วยงานรับผิดชอบหลัก

สำนักปลัดองค์การบริหารส่วนจังหวัด/กองช่าง/กองการศึกษา ศาสนา และวัฒนธรรม/กองยุทธศาสตร์และงบประมาณ องค์การบริหารส่วนจังหวัดสระบุรี

### ๕) ความเชื่อมโยงยุทธศาสตร์

- ยุทธศาสตร์ชาติ ๒๐ ปี ยุทธศาสตร์ที่ ๒
- แผนพัฒนาเศรษฐกิจและสังคมแห่งชาติ ฉบับที่ ๑๒ ปี ยุทธศาสตร์ที่ ๕
- ยุทธศาสตร์กลุ่มจังหวัด ยุทธศาสตร์ที่ ๒
- ยุทธศาสตร์จังหวัด ยุทธศาสตร์ที่ ๑

## ส่วนที่ ๒

### ยุทธศาสตร์การพัฒนองคกรปกครองส่วนท้องถิ่น

#### (๑) ความสัมพันธ์ระหว่างแผนพัฒนาระดับมหภาค

##### ๑.๑ แผนยุทธศาสตร์ชาติ ๒๐ ปี (พ.ศ.๒๕๖๑ - ๒๕๘๐)

วิสัยทัศน์ “ประเทศไทยมีความมั่นคง มั่งคั่ง ยั่งยืน เป็นประเทศพัฒนาแล้ว ด้วยการพัฒนาตามหลักปรัชญาของเศรษฐกิจพอเพียง”

คติพจน์ประจำชาติ “มั่นคง มั่งคั่ง ยั่งยืน”

ประกอบด้วย ๖ ยุทธศาสตร์ ดังนี้

ยุทธศาสตร์ที่ ๑ ด้านความมั่นคง

ยุทธศาสตร์ที่ ๒ ด้านการสร้างความสามารถในการแข่งขัน

ยุทธศาสตร์ที่ ๓ ด้านการพัฒนาและเสริมสร้างศักยภาพทรัพยากรมนุษย์

ยุทธศาสตร์ที่ ๔ ด้านการสร้างโอกาสและความเสมอภาคทางสังคม

ยุทธศาสตร์ที่ ๕ ด้านการสร้างการเติบโตบนคุณภาพชีวิตที่เป็นมิตรกับสิ่งแวดล้อม

ยุทธศาสตร์ที่ ๖ ด้านการปรับสมดุลและพัฒนาระบบการบริหารจัดการภาครัฐ

### ยุทธศาสตร์ชาติ : กรอบการพัฒนาระยะยาว

#### เพื่อให้บรรลุวิสัยทัศน์

“ประเทศไทยมีความมั่นคง มั่งคั่ง ยั่งยืน เป็นประเทศพัฒนาแล้ว

ด้วยการพัฒนาตามปรัชญาของเศรษฐกิจพอเพียง”

นำไปสู่การพัฒนาให้คนไทยมีความสุข

และตอบสนองต่อการบรรลุ

ซึ่งผลประโยชน์แห่งชาติ ในการที่จะพัฒนาคุณภาพชีวิต

สร้างรายได้ระดับสูงเป็นประเทศพัฒนาแล้ว และสร้าง

ความสุขของคนไทย สังคมมีความมั่นคง เสมอภาคและ

เป็นธรรม ประเทศสามารถแข่งขันได้ในระบบเศรษฐกิจ



## สถานการณ์ แนวโน้ม วิสัยทัศน์ และเป้าหมายในการพัฒนาประเทศ

### บทนำ

การพัฒนาประเทศไทยนับตั้งแต่แผนพัฒนาเศรษฐกิจและสังคมแห่งชาติ ฉบับที่ ๑ เป็นต้นมา ได้ส่งผลให้ประเทศมีการพัฒนาในทุกมิติ ทั้งในด้านเศรษฐกิจที่ประเทศไทยได้รับการยกระดับเป็นประเทศในกลุ่มบนของกลุ่มประเทศระดับรายได้ปานกลาง ในด้านสังคมที่มีการพัฒนาคุณภาพชีวิตของประชาชนส่งผลให้ประเทศไทยหลุดพ้นจากการเป็นประเทศยากจน และในด้านสิ่งแวดล้อมที่ประเทศไทยมีข้อได้เปรียบในความหลากหลายเชิงนิเวศ อย่างไรก็ตาม ประเทศไทยยังมีความท้าทายต่อการพัฒนาที่สำคัญ อาทิ อัตราการขยายตัวทางเศรษฐกิจในปี ๒๕๖๐ ที่ร้อยละ ๓.๙ ถือว่าอยู่ในระดับต่ำกว่าศักยภาพ เมื่อเทียบกับร้อยละ ๖.๐ ต่อปีในช่วงเวลาเกือบ ๖ ทศวรรษที่ผ่านมา โดยมีสาเหตุหลักจากการชะลอตัวของการลงทุนภายในประเทศและสถานการณ์เศรษฐกิจโลกที่ยังไม่ฟื้นตัวได้เต็มที่ โครงสร้างเศรษฐกิจไทยที่ยังไม่สามารถขับเคลื่อนด้วยนวัตกรรมได้อย่างเต็มประสิทธิภาพ ภาคบริการและภาคเกษตรมีผลิตภาพการผลิตในระดับต่ำ ขาดการนำเทคโนโลยีเข้ามาเพิ่มประสิทธิภาพในการผลิต ประกอบกับแรงงานไทยยังมีปัญหาเรื่องคุณภาพและสมรรถนะที่ไม่สอดคล้องกับความต้องการในการขับเคลื่อนการพัฒนาของประเทศ

นอกจากนั้น ศักยภาพและคุณภาพของประชากรไทยทุกช่วงวัยยังคงเป็นปัจจัยท้าทายสำคัญต่อการพัฒนาประเทศ แม้ว่าการเข้าถึงระบบบริการสาธารณะ การศึกษา บริการสาธารณสุข โครงสร้างพื้นฐานต่างๆ และการคุ้มครองทางสังคมอื่นๆ ของคนไทยมีความครอบคลุมเพิ่มมากขึ้น แต่ยังคงมีปัญหาระดับคุณภาพการให้บริการที่มีมาตรฐานแตกต่างกันระหว่างพื้นที่ ซึ่งเป็นหนึ่งในสาเหตุหลักที่ทำให้ประเทศไทยยังคงมีความเหลื่อมล้ำในหลายมิติ ขณะที่ปัญหาด้านความยากจนยังคงเป็นประเด็นท้าทายในการยกระดับการพัฒนาประเทศให้ประชาชนมีรายได้สูงขึ้นและแก้ปัญหาความเหลื่อมล้ำ อย่างยั่งยืน ขณะเดียวกันการวางกลยุทธ์ระยะยาวในการฟื้นฟู การใช้ และการรักษาทรัพยากรอย่างบูรณาการเพื่อการพัฒนาประเทศที่ผ่านมายังขาดความชัดเจน ส่งผลให้ทรัพยากรธรรมชาติและสิ่งแวดล้อมของประเทศยังมีปัญหาการใช้อย่างสิ้นเปลืองและเสื่อมโทรมลงอย่างรวดเร็ว

ทั้งนี้ ปัญหาดังกล่าวข้างต้นมีสาเหตุส่วนหนึ่งมาจากประสิทธิภาพการบริหารจัดการภาครัฐ การพัฒนาประเทศขาดความต่อเนื่องและความยืดหยุ่นในการตอบสนองต่อความต้องการและปัญหาของประชาชน ขณะที่ความมั่นคงภายในประเทศยังมีหลายประเด็นที่ต้องเสริมสร้างให้เกิดความเข้มแข็ง ลดความขัดแย้งทางความคิดและอุดมการณ์ที่มีรากฐานมาจากความเหลื่อมล้ำ ความไม่เสมอภาค การขาดความเชื่อมั่นในกระบวนการยุติธรรม และปัญหาการขาดเสถียรภาพทางการเมือง ตลอดจนส่งเสริมคนในชาติให้ยึดมั่นสถาบันหลักเป็นศูนย์รวมจิตใจให้เกิดความรักความสามัคคี

ในขณะเดียวกัน การเปลี่ยนแปลงโครงสร้างประชากรที่มีสัดส่วนประชากรวัยแรงงานและวัยเด็กที่ลดลงและประชากรสูงอายุที่เพิ่มขึ้นอย่างต่อเนื่อง จะเป็นปัจจัยเสี่ยงสำคัญที่จะทำให้การพัฒนาประเทศในมิติต่างๆ มีความท้าทายมากขึ้น ทั้งในส่วนของเสถียรภาพทางการเงินการคลังของประเทศในการจัดสวัสดิการเพื่อดูแลผู้สูงอายุที่เพิ่มสูงขึ้น การลงทุนและการออม การเจริญเติบโตทางเศรษฐกิจของประเทศ ความมั่นคงทางสังคม การบริหารจัดการทรัพยากรธรรมชาติอย่างยั่งยืน ซึ่งจะเป็นประเด็นท้าทายต่อการขับเคลื่อนประเทศไปสู่การเป็นประเทศพัฒนาแล้ว

## ปัจจัยและแนวโน้มที่คาดว่าจะส่งผลต่อการพัฒนาประเทศ

แม้ว่าประเทศไทยจะมีตำแหน่งที่ตั้งที่สามารถเป็นศูนย์กลางในการเชื่อมโยงในภูมิภาคและเป็นประตูสู่เอเชีย แต่การที่มีอาณาเขตติดกับประเทศเพื่อนบ้านหลายประเทศ ทำให้ปัญหาด้านเขตแดนกับประเทศเพื่อนบ้านยังคงเป็นความท้าทายด้านความมั่นคงในอนาคต นอกจากนี้ ประเทศไทยยังคงต้องให้ความสำคัญกับปัญหาด้านความมั่นคงอื่นๆ ที่มีความซับซ้อน ละเอียดอ่อน และมีความเชื่อมโยงกันหลายมิติ ที่อาจเป็นประเด็นท้าทายต่อการสร้างบรรยากาศความไว้วางใจระหว่างรัฐกับประชาชนและระหว่างประชาชนกับประชาชน ซึ่งรวมถึงการสร้างความสามัคคีของคนในชาติที่จะนำไปสู่การแก้ปัญหาความขัดแย้งระหว่างกลุ่มประชากรไทยที่มีแนวคิดและความเชื่อที่แตกต่างกันอย่างยั่งยืน

นอกจากนี้ การขยายอิทธิพลและการเพิ่มบทบาทของประเทศมหาอำนาจที่อาจก่อให้เกิดการเปลี่ยนแปลงไปสู่ระบบหลายขั้วอำนาจ หรือเกิดการย้ายขั้วอำนาจทางเศรษฐกิจ ซึ่งอาจส่งผลกระทบต่อเสถียรภาพทางเศรษฐกิจของประเทศในอนาคต ขณะที่องค์กรที่ไม่ใช่รัฐ อาทิ องค์กรระหว่างประเทศ และบริษัทข้ามชาติจะมีบทบาทมากขึ้นในการกำหนดกฎ ระเบียบ ทิศทางความสัมพันธ์ และมาตรฐานสากลต่างๆ ทั้งในด้านความมั่นคง และเศรษฐกิจ รวมทั้งการรวมกลุ่มเศรษฐกิจ และการเปิดเสรีในภูมิภาคที่นำไปสู่ความเชื่อมโยงในทุกระบบ อาจก่อให้เกิดความเสี่ยงด้านอาชญากรรมข้ามชาติและเศรษฐกิจนอกระบบ รวมทั้งปัญหา ยาเสพติดการค้ามนุษย์ และการลักลอบเข้าเมือง

ในทางกลับกัน ความเปลี่ยนแปลงจากโลกาภิวัตน์และความก้าวหน้าทางวิทยาศาสตร์และเทคโนโลยีที่ได้รับการพัฒนาอย่างก้าวกระโดดจะก่อให้เกิดนวัตกรรมอย่างพลิกผัน อาทิ เทคโนโลยีปัญญาประดิษฐ์อินเทอร์เน็ตในทุกสิ่ง การวิเคราะห์ข้อมูลขนาดใหญ่ หุ่นยนต์และโดรน เทคโนโลยีพันธุกรรมสมัยใหม่และเทคโนโลยีทางการเงิน ซึ่งตัวอย่างแนวโน้มการพัฒนาเทคโนโลยีอย่างก้าวกระโดดเหล่านี้ คาดว่า จะเป็นปัจจัยสนับสนุนหลักที่ช่วยทำให้เศรษฐกิจโลกและเศรษฐกิจไทยมีแนวโน้มที่จะกลับมาขยายตัวได้เข้มแข็งขึ้น แนวโน้มสำคัญที่จำเป็นต้องมีการติดตามอย่างใกล้ชิด อาทิ การรวมกลุ่มทางการค้าและการลงทุนที่จะมีความหลากหลายเพิ่มมากขึ้น การแข่งขันที่คาดว่าจะรุนแรงขึ้นในการเพิ่มผลิตภาพและสร้างความหลากหลายของสินค้าและบริการที่ตอบโจทย์รูปแบบชีวิตใหม่ๆ

นอกจากนั้น ประเทศไทยคาดว่าจะเข้าสู่การเป็นสังคมสูงวัยระดับสุดยอดในปี ๒๕๗๔ จะก่อให้เกิดโอกาสใหม่ๆ ในการตอบสนองความต้องการของกลุ่มผู้บริโภคนสูงวัยที่จะมีสัดส่วนเพิ่มขึ้นอย่างต่อเนื่องรวมทั้งการคาดการณ์ว่าครอบครัวไทยจะมีขนาดเล็กลงและมีรูปแบบที่หลากหลายมากขึ้น ประชากรในประเทศไทยจะมีช่วงอายุที่แตกต่างกันและจะมีกลุ่มคนช่วงอายุใหม่ๆ เพิ่มขึ้น ซึ่งจะส่งผลกระทบต่อทัศนคติและพฤติกรรมที่แตกต่างกัน ดังนั้น การเตรียมความพร้อมของประชากรให้มีคุณภาพและการนำเทคโนโลยีที่เหมาะสมมาใช้ในการผลิตและการบริการของประเทศจะเป็นความท้าทายสำคัญในระยะต่อไป

ในขณะเดียวกัน โครงสร้างประชากรที่เข้าสู่สังคมสูงวัย อาจทำให้เกิดความต้องการแรงงานต่างชาติเพิ่มมากขึ้นเพื่อทดแทนจำนวนแรงงานไทยที่ลดลง ซึ่งปัจจัยด้านการเปิดเสรีในภูมิภาคและความก้าวหน้าของการพัฒนาระบบคมนาคมขนส่งในภูมิภาคจะทำให้การเคลื่อนย้ายแรงงานและการย้ายถิ่นมีความสะดวกมากขึ้นและเป็นปัจจัยสำคัญที่จะทำให้เกิดการเคลื่อนย้ายประชากรเข้าออกประเทศเพิ่มมากขึ้น โดยเฉพาะในกลุ่มประชากรที่มีศักยภาพซึ่งมีแนวโน้มในการเคลื่อนย้ายไปเรียนหรือทำงานในทั่วทุกมุมโลกสูงขึ้น ทั้งนี้ การย้ายถิ่นส่วนใหญ่มีวัตถุประสงค์เพื่อแสวงหาโอกาสทางเศรษฐกิจที่ดีขึ้น จึงอาจจะเป็นไปได้ที่

ประเทศไทยจะยังคงเป็นประเทศผู้รับของประชากรจากประเทศเพื่อนบ้าน ขณะที่ประชากรไทยโดยเฉพาะแรงงานทักษะอาจมีแรงจูงใจในการย้ายถิ่นไปยังประเทศที่มีระดับการพัฒนาที่ดีกว่า อาจทำให้การแย่งชิงแรงงานมีความรุนแรงมากขึ้น ซึ่งจะยิ่งทำให้เกิดความเสี่ยงต่อการเจริญเติบโตทางเศรษฐกิจและการเปลี่ยนแปลงของบริษัทสังคมไทย

นอกจากนี้ ผลกระทบจากการเปลี่ยนแปลงสภาพภูมิอากาศคาดว่าจะมีความรุนแรงมากขึ้น ทั้งในเชิงความผันผวน ความถี่ และขอบเขตที่กว้างขวางมากขึ้น ซึ่งจะสร้างความเสียหายต่อชีวิตและทรัพย์สิน ระบบโครงสร้างพื้นฐานที่จำเป็น ตลอดจนระบบผลิตทางการเกษตรที่สัมพันธ์ต่อเนื่องกับความมั่นคงด้านอาหารและน้ำ ขณะที่ระบบนิเวศต่าง ๆ มีแนวโน้มเสื่อมโทรมลง และมีความเป็นไปได้ค่อนข้างสูงในการสูญเสียความสามารถในการรองรับความต้องการของมนุษย์ได้อย่างมีประสิทธิภาพ อย่างไรก็ตาม รัศมีของความรุนแรงของผลกระทบอันเกิดจากการเปลี่ยนแปลงสภาพภูมิอากาศโลกและความเสื่อมโทรมของระบบนิเวศต่าง ๆ ดังกล่าวที่แต่ละประเทศจะต้องเผชิญจะมีความแตกต่างกัน ทำให้การเป็นสังคมสีเขียว การรักษาและบริหารจัดการทรัพยากรธรรมชาติและสิ่งแวดล้อมอย่างบูรณาการ จะได้รับความสำคัญและความสนใจจากนานาประเทศ รวมทั้งประเทศไทยเพิ่มมากขึ้น พลังงานทดแทนและพลังงานทางเลือก รวมถึงการสร้างสมดุลความมั่นคงด้านพลังงานและอาหารมีแนวโน้มที่จะมีความสำคัญเพิ่มมากขึ้น กฎระเบียบและข้อตกลงด้านสิ่งแวดล้อมจะมีความเข้มข้นและเข้มงวดขึ้น โดยกรอบการพัฒนาตามข้อตกลงระหว่างประเทศต่าง ๆ ที่สำคัญ เช่น เป้าหมายการพัฒนาที่ยั่งยืน และบันทึกความตกลงปารีส จะได้รับการนำไปปฏิบัติอย่างจริงจังมากยิ่งขึ้น

แนวโน้มเหล่านี้จะก่อให้เกิดความท้าทายต่อการพัฒนาประเทศในหลายมิติ ทั้งในส่วนของการทำงานและอาชีพ สาขการผลิตและบริการใหม่ ๆ ความมั่นคงของประเทศอันเกิดจากภัยคุกคามและความเสี่ยงด้านอื่น ๆ ที่ซับซ้อนขึ้น อาชญากรรมไซเบอร์ รูปแบบการก่อสงครามที่ใช้เทคโนโลยีเป็นเครื่องมือ การเคลื่อนย้ายอย่างเสรีและรวดเร็วของผู้คน เงินทุน ข้อมูลข่าวสาร องค์ความรู้เทคโนโลยีและสินค้าและบริการ การปรับตัวต่อการเปลี่ยนแปลงสภาพภูมิอากาศที่รวดเร็วและคาดการณ์ได้ยาก การเกิดขึ้นของโรคระบาด และโรคอุบัติใหม่ที่จะส่งผลให้การแผ่กระจายด้านการสาธารณสุขในประเทศ มีความสำคัญมากขึ้น อาจนำไปสู่ปัญหาความเหลื่อมล้ำที่ทวีความรุนแรงมากขึ้นได้ หากไม่มีมาตรการที่มีประสิทธิภาพในการป้องกันและรองรับผลกระทบต่างๆ ที่คาดว่าจะเกิดขึ้น ซึ่งรวมถึงการเตรียมความพร้อมเพื่อรองรับการเปลี่ยนแปลงทางเทคโนโลยีและนวัตกรรมแบบพลิกผันที่จะเกิดขึ้นอย่างรวดเร็ว โดยเฉพาะอย่างยิ่งหากการเข้าถึงเทคโนโลยี โครงสร้างพื้นฐาน และองค์ความรู้สมัยใหม่มีระดับความแตกต่างกันระหว่างกลุ่มประชากรต่าง ๆ โดยการเปลี่ยนแปลงทางเทคโนโลยีและนวัตกรรมดังกล่าวจะส่งผลต่อการจ้างงานและอาชีพที่จะมีรูปแบบและลักษณะงานที่เปลี่ยนไป มีความต้องการแรงงานที่มีสมรรถนะสูงเพิ่มมากขึ้น หลายอาชีพอาจหายไปจากตลาดงานในปัจจุบัน และบางอาชีพจะถูกทดแทนด้วยระบบอัตโนมัติโดยเฉพาะอาชีพที่ต้องการทักษะระดับต่ำ ก่อให้เกิดความเสี่ยงต่อความมั่นคงและคุณภาพชีวิตของประชาชนที่ปรับตัวไม่ทันหรือขาดความรู้และทักษะที่ทันกับยุคสมัยที่เปลี่ยนแปลงไป กระแสโลกาภิวัตน์จะทำให้เกิดการขยายความเป็นเมือง วิถีชีวิตที่เปลี่ยนไปอย่างรวดเร็ว รวมทั้งการเปลี่ยนแปลงทางสภาพภูมิอากาศที่อาจจะมีผลกระทบรุนแรงมากขึ้น ซึ่งปัจจัยทั้งหมดดังกล่าวจะส่งผลให้ปัญหาความยากจนและความเหลื่อมล้ำของประเทศมีความซับซ้อนมากยิ่งขึ้นจากปัจจัยและแนวโน้มที่คาดว่าจะส่งผลต่อการขับเคลื่อนการพัฒนาประเทศในมิติต่าง ๆ ข้างต้น เห็นได้ว่าบริบทและสภาพแวดล้อมทั้งภายในและภายนอกประเทศมีแนวโน้มที่จะเปลี่ยนแปลงอย่างรวดเร็ว มีพลวัตสูง และมีความซับซ้อนหลากหลายมิติ ซึ่งจะส่งผลต่ออนาคตการพัฒนาประเทศอย่างมาก ดังนั้น การพัฒนาประเทศจึงจำเป็นต้องมียุทธศาสตร์การพัฒนาที่ครอบคลุมทุกมิติและทุกด้านการพัฒนาที่เกี่ยวข้อง มีความร่วมมือในลักษณะประชารัฐจากภาคส่วนต่าง ๆ ในรูปแบบของหุ้นส่วนการพัฒนาที่เป็นการทำงานอย่างบูรณาการ

เนื่องจากทุกมิติการพัฒนาที่มีความเกี่ยวข้องซึ่งกันและกัน โดยประเทศไทยจำเป็นต้องมีทรัพยากรมนุษย์ที่มีคุณภาพ มีความรู้ สมรรถนะ และทักษะที่สอดคล้องกับการเปลี่ยนแปลงต่างๆ สามารถรู้เท่าทันและปรับตัวให้สามารถดำเนินชีวิตได้อย่างมีความสุข มีอาชีพที่มั่นคง สร้างรายได้ ท่ามกลางความเปลี่ยนแปลงกฎเกณฑ์และกติกาใหม่ๆ และมาตรฐานที่สูงขึ้น โดยเฉพาะในโลกที่มีการเปลี่ยนแปลงอย่างรวดเร็ว ซึ่งจำเป็นต้องมีการพัฒนาระบบและปัจจัยส่งเสริมต่างๆ ที่เกี่ยวข้องไปพร้อมกัน ทั้งในส่วนของระบบการเรียนการสอนและการพัฒนาทักษะฝีมือที่สอดคล้องกันกับการพัฒนาของคนในแต่ละช่วงวัย ระบบบริการสาธารณะ โครงสร้างพื้นฐาน รวมทั้งการให้ความสำคัญกับการส่งเสริมเทคโนโลยีและนวัตกรรม เพื่อให้ประเทศไทยสามารถยกระดับเป็นเจ้าของเทคโนโลยีและนวัตกรรมก้าวทันโลก จากการต่อยอดการพัฒนาบนพื้นฐานนโยบายไทยแลนด์ ๔.๐ ส่งผลให้เกิดการสร้างห่วงโซ่มูลค่าทางเศรษฐกิจในทั้งภาคอุตสาหกรรม ภาคเกษตร และภาคบริการ กระจายผลประโยชน์จากการพัฒนา ลดปัญหาความเหลื่อมล้ำ และนำไปสู่การเสริมสร้างคุณภาพชีวิตของประชาชนทุกภาคส่วน นอกจากนี้ ประเทศไทยต้องให้ความสำคัญกับการสร้างสมดุลความมั่นคงด้านพลังงานและอาหาร รักษาไว้ซึ่งความหลากหลายเชิงนิเวศ การส่งเสริมการดำเนินชีวิตและธุรกิจ และการพัฒนาและขยายความเป็นเมืองที่เติบโตอย่างต่อเนื่องที่เป็นมิตรต่อสิ่งแวดล้อม พร้อมกับการมีข้อกำหนดของรูปแบบและกฎเกณฑ์ที่เกี่ยวข้องกับลักษณะการใช้พื้นที่ที่ชัดเจน ขณะที่การพัฒนาโครงสร้างพื้นฐานและระบบโลจิสติกส์ กฎหมายระบบภาษีต้องมีกลยุทธ์การพัฒนาที่สามารถอำนวยความสะดวกและส่งเสริมให้ประเทศมีศักยภาพการแข่งขันที่สูงขึ้นและสามารถใช้จุดแข็งในเรื่องตำแหน่งที่ตั้งทางภูมิศาสตร์ของประเทศให้เกิดประโยชน์ต่อการพัฒนาประเทศมากขึ้น รวมทั้งให้ความสำคัญของการรวมกลุ่มความร่วมมือกับนานาประเทศในระดับภูมิภาคและระดับโลก เพื่อกระชับและสร้างสัมพันธ์ไมตรี เสริมสร้างความสัมพันธ์ทางการทูต ซึ่งจะก่อให้เกิดการสร้างพลังทางเศรษฐกิจและรักษาความมั่นคงของประเทศ โดยจำเป็นต้องสร้างความพร้อมในการที่จะยกระดับมาตรฐานและมีการปฏิบัติให้เป็นไปตามระเบียบกติกาสากลในด้านต่างๆ ขณะเดียวกันประเทศไทยจำเป็นต้องเร่งให้มีการปฏิรูประบบราชการและการเมืองเพื่อให้เกิดการบริหารราชการที่ดีและเสถียรภาพทางการเมือง มีการส่งเสริมคนในชาติให้ยึดมั่นสถาบันหลักเป็นศูนย์รวมจิตใจเพื่อให้เกิดความรักความสามัคคี และลดความขัดแย้งภายในประเทศโดยที่นโยบายการพัฒนาต่างๆ จำเป็นต้องคำนึงถึงความสอดคล้องกับโครงสร้างและลักษณะพฤติกรรมของประชากรที่อาจจะมีความแตกต่างจากปัจจุบันมากขึ้น ดังนั้น ภายใต้เงื่อนไขโครงสร้างประชากร โครงสร้างเศรษฐกิจ สภาพสังคม สภาพภูมิอากาศ สิ่งแวดล้อม และปัจจัยการพัฒนาต่างๆ ที่เกี่ยวข้อง ส่งผลให้ประเทศไทยจำเป็นต้องมีการวางแผนการพัฒนาที่รอบคอบและครอบคลุม อย่างไรก็ตาม หลายประเด็นพัฒนาเป็นเรื่องที่ต้องใช้ระยะเวลาในการดำเนินงานเพื่อให้เกิดการปรับตัวซึ่งจะต้องหยั่งรากลึกกลงไปถึงการเปลี่ยนแปลงในเชิงโครงสร้าง การขับเคลื่อนการพัฒนาให้ประเทศเจริญก้าวหน้าไปในอนาคต จึงจำเป็นต้องกำหนดวิสัยทัศน์ในระยะยาวที่ต้องบรรลุ พร้อมทั้งแนวยุทธศาสตร์หลักในด้านต่างๆ เพื่อเป็นกรอบในการขับเคลื่อนการพัฒนาอย่างเป็นบูรณาการบนพื้นฐานประชารัฐเพื่อยกระดับจุดแข็งและจุดเด่นของประเทศ และปรับปรุงแก้ไขจุดอ่อนและจุดด้อยต่างๆ อย่างเป็นระบบ โดยยุทธศาสตร์ชาติจะเป็นเป้าหมายใหญ่ในการขับเคลื่อนประเทศ และถ่ายทอดไปสู่แผนในระดับอื่นๆ เพื่อนำไปสู่การปฏิบัติทั้งในระดับยุทธศาสตร์ ภารกิจ และพื้นที่ ซึ่งรวมถึงพื้นที่พิเศษต่างๆ อาทิ เขตเศรษฐกิจพิเศษชายแดน เขตพัฒนาพิเศษภาคตะวันออก เพื่อให้การพัฒนาประเทศสามารถดำเนินการได้อย่างมั่นคง มั่งคั่ง และ ยั่งยืน

### วิสัยทัศน์ประเทศไทย

“ประเทศไทยมีความมั่นคง มั่งคั่ง ยั่งยืน เป็นประเทศพัฒนาแล้ว ด้วยการพัฒนาตามหลักปรัชญาของเศรษฐกิจพอเพียง” หรือเป็นคติพจน์ประจำชาติว่า “มั่นคง มั่งคั่ง ยั่งยืน” เพื่อสนองตอบต่อผลประโยชน์แห่งชาติ อันได้แก่ การมีเอกราช อธิปไตย การดำรงอยู่อย่างมั่นคง และยั่งยืนของสถาบันหลักของแผนพัฒนาท้องถิ่น พ.ศ. ๒๕๖๖-๒๕๗๐ องค์การบริหารส่วนตำบลห้วยทราย

ชาติและประชาชนจากภัยคุกคามทุกรูปแบบ การอยู่ร่วมกันในชาติอย่างสันติสุขเป็นปึกแผ่น มีความมั่นคงทางสังคมท่ามกลางพหุสังคมและการมีเกียรติและศักดิ์ศรีของความเป็นมนุษย์ ความเจริญเติบโตของชาติความเป็นธรรมและความอยู่ดีมีสุขของประชาชน ความยั่งยืนของฐานทรัพยากรธรรมชาติสิ่งแวดล้อม ความมั่นคงทางพลังงานและอาหาร ความสามารถในการรักษาผลประโยชน์ของชาติภายใต้การเปลี่ยนแปลงของสภาวะแวดล้อมระหว่างประเทศ และการอยู่ร่วมกันอย่างสันติประสานสอดคล้องกันด้านความมั่นคงในประชาคมอาเซียนและประชาคมโลกอย่างมีเกียรติและศักดิ์ศรี

**ความมั่นคง** หมายถึง การมีความมั่นคงปลอดภัยจากภัยและการเปลี่ยนแปลงทั้งภายในประเทศและภายนอกประเทศในทุกระดับ ทั้งระดับประเทศ สังคม ชุมชน ครัวเรือน และปัจเจกบุคคล และมีความมั่นคงในทุกมิติ ทั้งมิติทางการทหาร เศรษฐกิจ สังคม สิ่งแวดล้อม และการเมือง เช่น ประเทศมีความมั่นคงในเอกราชและอธิปไตย มีการปกครองระบบประชาธิปไตยที่มีพระมหากษัตริย์ทรงเป็นประมุข สถาบันชาติ ศาสนาพระมหากษัตริย์มีความเข้มแข็งเป็นศูนย์กลางและเป็นที่ยึดเหนี่ยวจิตใจของประชาชน มีระบบการเมืองที่มั่นคงเป็นกลไกที่นำไปสู่การบริหารประเทศที่ต่อเนื่องและโปร่งใสตามหลักธรรมาภิบาล สังคมมีความปรองดองและความสามัคคี สามารถผนึกกำลังเพื่อพัฒนาประเทศ ชุมชน มีความเข้มแข็ง ครอบคลุมมีความอบอุ่น ประชาชนมีความมั่นคงในชีวิต มีงานและรายได้ที่มั่นคงพอเพียงกับการดำรงชีวิต มีการออมสำหรับวัยเกษียณ ความมั่นคงของอาหาร พลังงาน และน้ำ มีที่อยู่อาศัย และความปลอดภัยในชีวิตทรัพย์สิน

**ความมั่งคั่ง** หมายถึง ประเทศไทยมีการขยายตัวของเศรษฐกิจอย่างต่อเนื่องและมีความยั่งยืนจนเข้าสู่กลุ่มประเทศรายได้สูง ความเหลื่อมล้ำของการพัฒนาลดลง ประชากรมีความอยู่ดีมีสุขได้รับผลประโยชน์จากการพัฒนาอย่างเท่าเทียมกันมากขึ้น และมีการพัฒนาอย่างทั่วถึงทุกภาคส่วน มีคุณภาพชีวิตตามมาตรฐานขององค์การสหประชาชาติ ไม่มีประชาชนที่อยู่ในภาวะความยากจน เศรษฐกิจในประเทศมีความเข้มแข็ง ขณะเดียวกันต้องมีความสามารถในการแข่งขันกับประเทศต่าง ๆ ทั้งในตลาดโลกและตลาดภายในประเทศ เพื่อให้สามารถสร้างรายได้ทั้งจากภายในและภายนอกประเทศ ตลอดจนมีการสร้างฐานเศรษฐกิจและสังคมแห่งอนาคตเพื่อให้สอดคล้องกับบริบทการพัฒนาที่เปลี่ยนแปลงไป และประเทศไทยมีบทบาทที่สำคัญในเวทีโลก และมีความสัมพันธ์ทางเศรษฐกิจและการค้าอย่างแน่นแฟ้นกับประเทศในภูมิภาคเอเชีย เป็นจุดสำคัญของการเชื่อมโยงในภูมิภาค ทั้งการคมนาคมขนส่ง การผลิต การค้า การลงทุน และการทำธุรกิจ เพื่อให้เป็นพลังในการพัฒนา นอกจากนี้ ยังมีความสมบูรณ์ในทุนที่จะสามารถสร้างการพัฒนาต่อเนื่องไปได้แก่ ทุนมนุษย์ ทุนทางปัญญา ทุนทางการเงิน ทุนที่เป็นเครื่องมือเครื่องจักร ทุนทางสังคม และทุนทรัพยากรธรรมชาติและสิ่งแวดล้อม

**ความยั่งยืน** หมายถึง การพัฒนาที่สามารถสร้างความเจริญ รายได้ และคุณภาพชีวิตของประชาชนให้เพิ่มขึ้นอย่างต่อเนื่อง ซึ่งเป็นการเจริญเติบโตของเศรษฐกิจที่อยู่บนหลักการใช้ การรักษาและการฟื้นฟูฐานทรัพยากรธรรมชาติอย่างยั่งยืน ไม่ใช่ทรัพยากรธรรมชาติจนเกินพอดี ไม่สร้างมลภาวะต่อสิ่งแวดล้อม จนเกินความสามารถในการรองรับและเยียวยาของระบบนิเวศ การผลิตและการบริโภคเป็นมิตรกับสิ่งแวดล้อม และสอดคล้องกับเป้าหมายการพัฒนาที่ยั่งยืน ทรัพยากรธรรมชาติมีความอุดมสมบูรณ์มากขึ้นและสิ่งแวดล้อมมีคุณภาพดีขึ้น คนมีความรับผิดชอบต่อสังคม มีความเอื้ออาทร เสียสละเพื่อผลประโยชน์ส่วนรวม รัฐบาลมีนโยบายที่มุ่งประโยชน์ส่วนรวมอย่างยั่งยืน และให้ความสำคัญกับการมีส่วนร่วมของประชาชน และทุกภาคส่วนในสังคมยึดถือและปฏิบัติตามหลักปรัชญาของเศรษฐกิจพอเพียงเพื่อการพัฒนาอย่างสมดุล มีเสถียรภาพและยั่งยืน

“ประเทศไทยมีความมั่นคง มั่งคั่ง ยั่งยืน เป็นประเทศพัฒนาแล้ว ด้วยการพัฒนาตามหลักปรัชญาของเศรษฐกิจพอเพียง”

### วิสัยทัศน์ประเทศไทย ๒๕๘๐

“ประเทศไทยมีความมั่นคง มั่งคั่ง ยั่งยืน เป็นประเทศพัฒนาแล้ว ด้วยการพัฒนาตามหลักปรัชญาของเศรษฐกิจพอเพียง”

มั่นคง	มั่งคั่ง	ยั่งยืน
<ul style="list-style-type: none"> <li>มีความมั่นคงปลอดภัยจากภัยและการเปลี่ยนแปลงทั้งภายในประเทศและภายนอกประเทศ และมีความมั่นคงในทุกมิติ ทั้งมิติเศรษฐกิจ สังคม สิ่งแวดล้อม และการเมือง</li> <li>ประเทศมีความมั่นคงในเอกราชและอธิปไตย</li> <li>สังคมมีความปรองดองและความสามัคคี ประชาชนมีความมั่นคงในชีวิต มีงานและรายได้ที่มั่นคง มีที่อยู่อาศัยและความปลอดภัยในชีวิตทรัพย์สิน</li> <li>มีความมั่นคงของอาหาร พลังงาน และน้ำ</li> </ul>	<ul style="list-style-type: none"> <li>ประเทศไทยมีการขยายตัวของเศรษฐกิจอย่างต่อเนื่องยกระดับเข้าสู่กลุ่มประเทศรายได้สูง ความเหลื่อมล้ำของการพัฒนาลดลง ประชากรได้รับผลประโยชน์จากการพัฒนาอย่างเท่าเทียมกัน</li> <li>เศรษฐกิจมีความสามารถในการแข่งขันสูง สร้างเศรษฐกิจและสังคมแห่งอนาคต และเป็นจุดสำคัญของการเชื่อมโยงในภูมิภาคทั้งการคมนาคมขนส่ง การผลิต การค้า การลงทุน</li> <li>มีความสมบูรณ์ในทุนที่จะสามารถสร้างการพัฒนาต่อเนื่อง อาทิ ทุนมนุษย์ ทุนทางปัญญา ทุนทางการเงินและทุนอื่นๆ</li> </ul>	<ul style="list-style-type: none"> <li>การพัฒนาที่สามารถสร้างความเจริญด้านรายได้ และคุณภาพชีวิตของประชาชนอย่างต่อเนื่อง โดยไม่ใช้ทรัพยากรธรรมชาติเกินพอดี ไม่สร้างมลภาวะต่อสิ่งแวดล้อม</li> <li>มีการผลิตและการบริโภคเป็นมิตรกับสิ่งแวดล้อม และสอดคล้องกับกฎระเบียบของประชาคมโลก</li> <li>คนมีความรับผิดชอบต่อสังคม มุ่งประโยชน์ส่วนรวมอย่างยั่งยืน ทุกภาคส่วนในสังคมยึดถือและปฏิบัติตามหลักปรัชญาของเศรษฐกิจพอเพียง</li> </ul>

โดยมีเป้าหมายการพัฒนาประเทศ คือ “ประเทศไทยมีความมั่นคง ประชาชนมีความสุข เศรษฐกิจพัฒนาอย่างต่อเนื่อง สังคมเป็นธรรม ฐานทรัพยากรธรรมชาติยั่งยืน” โดยยกระดับศักยภาพของประเทศในหลากหลายมิติ พัฒนาคนในทุกมิติและในทุกช่วงวัยให้เป็นคนดี เก่ง และมีคุณภาพ สร้างโอกาสและความเสมอภาคทางสังคม สร้างการเติบโตบนคุณภาพชีวิตที่เป็นมิตรกับสิ่งแวดล้อม และมีภาครัฐของประชาชนเพื่อประชาชนและประโยชน์ส่วนรวม โดยการประเมินผลการพัฒนาตามยุทธศาสตร์ชาติ ประกอบด้วย

- ๑) ความอยู่ดีมีสุขของคนไทยและสังคมไทย
- ๒) ชีตความสามารถในการแข่งขัน การพัฒนาเศรษฐกิจ และการกระจายรายได้
- ๓) การพัฒนาทรัพยากรมนุษย์ของประเทศ
- ๔) ความเท่าเทียมและความเสมอภาคของสังคม
- ๕) ความหลากหลายทางชีวภาพ คุณภาพสิ่งแวดล้อม และความยั่งยืนของทรัพยากรธรรมชาติ
- ๖) ประสิทธิภาพการบริหารจัดการและการเข้าถึงการให้บริการของภาครัฐ

**ประเด็นยุทธศาสตร์ชาติ**

เพื่อให้ประเทศไทยสามารถยกระดับการพัฒนาให้บรรลุตามวิสัยทัศน์ “ประเทศไทยมีความมั่นคง มั่งคั่ง ยั่งยืน เป็นประเทศพัฒนาแล้ว ด้วยการพัฒนาตามหลักปรัชญาของเศรษฐกิจพอเพียง” และเป้าหมายการพัฒนาประเทศข้างต้น จึงจำเป็นต้องกำหนดยุทธศาสตร์การพัฒนาประเทศระยะยาวที่จะทำให้ประเทศไทยมีความมั่นคงในเอกราชและอธิปไตย มีภูมิคุ้มกันต่อการเปลี่ยนแปลงจากปัจจัยภายในและภายนอกประเทศในทุกมิติทุกรูปแบบและทุกระดับ ภาคเกษตรกรรม ภาคอุตสาหกรรม และภาคบริการของ



ประเทศได้รับการพัฒนายกระดับไปสู่การใช้เทคโนโลยีและนวัตกรรมในการสร้างมูลค่าเพิ่ม และพัฒนาโลกที่สำคัญในการขับเคลื่อนเศรษฐกิจใหม่ที่จะสร้างและเพิ่มศักยภาพในการแข่งขันของประเทศ เพื่อยกระดับฐานรายได้ของประชาชนในภาพรวมและกระจายผลประโยชน์ไปสู่ภาคส่วนต่าง ๆ ได้อย่างเหมาะสม คนไทยได้รับการพัฒนาให้เป็นคนดี เก่ง มีวินัย คำนึงถึงผลประโยชน์ส่วนรวม และมีศักยภาพในการคิดวิเคราะห์ สามารถ “รู้ รับ ปรับใช้” เทคโนโลยีใหม่ได้อย่างต่อเนื่อง สามารถเข้าถึงบริการพื้นฐาน ระบบสวัสดิการ และกระบวนการยุติธรรมได้อย่างเท่าเทียมกัน โดยไม่มีใครถูกทิ้งไว้ข้างหลัง

การพัฒนาประเทศในช่วงระยะเวลาของยุทธศาสตร์ชาติ จะมุ่งเน้นการสร้างสมดุลระหว่างการพัฒนาความมั่นคง เศรษฐกิจ สังคม และสิ่งแวดล้อม โดยการมีส่วนร่วมของทุกภาคส่วนในรูปแบบ “ประชารัฐ” โดยประกอบด้วย ๖ ยุทธศาสตร์ ได้แก่ ยุทธศาสตร์ชาติด้านความมั่นคง ยุทธศาสตร์ชาติด้านการสร้างความสามารถในการแข่งขัน ยุทธศาสตร์ชาติด้านการพัฒนาและเสริมสร้างศักยภาพทรัพยากรมนุษย์ ยุทธศาสตร์ชาติด้านการสร้างโอกาสและความเสมอภาคทางสังคม ยุทธศาสตร์ชาติด้านการสร้างการเติบโตบนคุณภาพชีวิตที่เป็นมิตรต่อสิ่งแวดล้อม และยุทธศาสตร์ชาติด้านการปรับสมดุลและพัฒนาระบบการบริหารจัดการภาครัฐ โดยแต่ละยุทธศาสตร์มีเป้าหมายและประเด็นการพัฒนา ดังนี้

**ยุทธศาสตร์ชาติด้านความมั่นคง** มีเป้าหมายการพัฒนาที่สำคัญ คือ ประเทศชาติมั่นคง ประชาชนมีความสุข เน้นการบริหารจัดการสถานะแวดล้อมของประเทศให้มีความมั่นคง ปลอดภัย เอกภพอธิปไตย และมีความสงบเรียบร้อยในทุกระดับ ตั้งแต่ระดับชาติ สังคม ชุมชน มุ่งเน้นการพัฒนาคน เครื่องมือ เทคโนโลยี และระบบฐานข้อมูลขนาดใหญ่ให้มีความพร้อมสามารถรับมือกับภัยคุกคามและภัยพิบัติได้ทุกรูปแบบ และทุกระดับความรุนแรง ควบคู่ไปกับการป้องกันและแก้ไขปัญหาด้านความมั่นคงที่มีอยู่ในปัจจุบัน และที่อาจจะเกิดขึ้นในอนาคต ใช้กลไกการแก้ไขปัญหาแบบบูรณาการทั้งกับส่วนราชการ ภาคเอกชน ประชาสังคม และองค์กรที่ไม่ใช่รัฐ รวมถึงประเทศเพื่อนบ้านและมิตรประเทศทั่วโลกบนพื้นฐานของหลักธรรมาภิบาล เพื่อเอื้ออำนวยประโยชน์ต่อการดำเนินการของยุทธศาสตร์ชาติด้านอื่น ๆ ให้สามารถขับเคลื่อนไปได้ตามทิศทางและเป้าหมายที่กำหนด

**ยุทธศาสตร์ชาติด้านการสร้างความสามารถในการแข่งขัน** มีเป้าหมายการพัฒนาที่มุ่งเน้นการยกระดับศักยภาพของประเทศในหลากหลายมิติ บนพื้นฐานแนวคิด ๓ ประการ ได้แก่

(๑) “ต่อยอดอดีต” โดยมองกลับไปที่รากเหง้าทางเศรษฐกิจ อัตลักษณ์ วัฒนธรรม ประเพณี วิถีชีวิต และจุดเด่นทางทรัพยากรธรรมชาติที่หลากหลาย รวมทั้งความได้เปรียบเชิงเปรียบเทียบของประเทศในด้านอื่นๆ นำมาประยุกต์ผสมผสานกับเทคโนโลยีและนวัตกรรม เพื่อให้สอดคล้องกับบริบทของเศรษฐกิจและสังคมโลกสมัยใหม่

(๒) “ปรับปรุงปัจจุบัน” เพื่อปูทางสู่อนาคต ผ่านการพัฒนาโครงสร้างพื้นฐานของประเทศในมิติต่างๆ ทั้งโครงข่ายระบบคมนาคมและขนส่ง โครงสร้างพื้นฐานวิทยาศาสตร์ เทคโนโลยี และดิจิทัล และการปรับสภาพแวดล้อมให้เอื้อต่อการพัฒนาอุตสาหกรรมและบริการอนาคต และ

(๓) “สร้างคุณค่าใหม่ในอนาคต” ด้วยการเพิ่มศักยภาพของผู้ประกอบการ พัฒนาคู่มือใหม่ รวมถึงปรับรูปแบบธุรกิจ เพื่อตอบสนองต่อความต้องการของตลาด ผสมผสานกับยุทธศาสตร์ที่รองรับอนาคต บนพื้นฐานของการต่อยอดอดีตและปรับปรุงปัจจุบัน พร้อมทั้งส่งเสริมและสนับสนุนจากภาครัฐให้ประเทศไทยสามารถสร้างฐานรายได้และการจ้างงานใหม่

ขยายโอกาสทางการค้าและการลงทุนในเวทีโลก ควบคู่ไปกับการยกระดับรายได้และการกินดีอยู่ดี รวมถึงการเพิ่มขึ้นของคนชั้นกลาง และลดความเหลื่อมล้ำของคนในประเทศได้ในคราวเดียวกัน

**ยุทธศาสตร์ชาติด้านการพัฒนาและเสริมสร้างศักยภาพทรัพยากรมนุษย์** มีเป้าหมายการพัฒนาที่สำคัญเพื่อพัฒนาคนในทุกมิติและในทุกช่วงวัยให้เป็นคนดี เก่ง และมีคุณภาพ โดยคนไทยมีความพร้อมทั้งกาย ใจ สติปัญญา มีพัฒนาการที่ดีรอบด้านและมีสุขภาพที่ดีในทุกช่วงวัย มีจิตสาธารณะรับผิดชอบต่อสังคมและผู้อื่น มัธยัสถ์ อดออม โอบอ้อมอารี มีวินัย รักษาศีลธรรม และเป็นพลเมืองดีของชาติ มีหลักคิดที่ถูกต้อง มีทักษะที่จำเป็นในศตวรรษที่ ๒๑ มีทักษะสื่อสารภาษาอังกฤษและภาษาที่สามและอนุรักษ์ภาษาท้องถิ่น มีนิสัยรักการเรียนรู้และการพัฒนาตนเองอย่างต่อเนื่องตลอดชีวิต สู่การเป็นคนไทยที่มีทักษะสูง เป็นนวัตกรรม นักคิด ผู้ประกอบการ เกษตรกรยุคใหม่และอื่นๆ โดยมีสัมมาชีพตามความถนัดของตนเอง

**ยุทธศาสตร์ชาติด้านการสร้างโอกาสและความเสมอภาคทางสังคม** มีเป้าหมายการพัฒนาที่สำคัญที่ให้ความสำคัญกับการดึงเอาพลังของภาคส่วนต่างๆ ทั้งภาคเอกชน ประชาสังคม ชุมชนท้องถิ่น มาร่วมขับเคลื่อน โดยการสนับสนุนการรวมตัวของประชาชนในการร่วมคิดร่วมทำเพื่อส่วนรวม การกระจายอำนาจและความรับผิดชอบไปสู่กลไกบริหารราชการแผ่นดินในระดับท้องถิ่น การเสริมสร้างความเข้มแข็งของชุมชนในการจัดการตนเอง และการเตรียมความพร้อมของประชากรไทยทั้งในมิติสุขภาพ เศรษฐกิจ สังคม และสภาพแวดล้อมให้เป็นประชากรที่มีคุณภาพ สามารถพึ่งตนเองและทำประโยชน์แก่ครอบครัว ชุมชน และสังคมให้นานที่สุด โดยรัฐให้หลักประกันการเข้าถึงบริการและสวัสดิการที่มีคุณภาพอย่างเป็นธรรมและทั่วถึง

**ยุทธศาสตร์ชาติด้านการสร้างการเติบโตบนคุณภาพชีวิตที่เป็นมิตรต่อสิ่งแวดล้อม** มีเป้าหมายการพัฒนาที่สำคัญเพื่อนำไปสู่การบรรลุเป้าหมายการพัฒนาที่ยั่งยืนในทุกมิติ ทั้งด้านสังคม เศรษฐกิจ สิ่งแวดล้อม ธรรมชาติ และความเป็นหุ้นส่วนความร่วมมือระหว่างกันทั้งภายในและภายนอกประเทศอย่างบูรณาการ ใช้พื้นที่เป็นตัวตั้งในการกำหนดกลยุทธ์และแผนงาน และการให้ทุกฝ่ายที่เกี่ยวข้องได้เข้ามามีส่วนร่วมในแบบทางตรงให้มากที่สุดเท่าที่จะเป็นไปได้ โดยเป็นการดำเนินการบนพื้นฐานการเติบโตร่วมกัน ไม่ว่าจะจะเป็นทางเศรษฐกิจ สิ่งแวดล้อม และคุณภาพชีวิต โดยให้ความสำคัญกับการสร้างสมดุลทั้ง ๓ ด้าน อันจะนำไปสู่ความยั่งยืนเพื่อคนรุ่นต่อไปอย่างแท้จริง

**ยุทธศาสตร์ชาติด้านการปรับสมดุลและพัฒนาระบบการบริหารจัดการภาครัฐ** มีเป้าหมายการพัฒนาที่สำคัญเพื่อปรับเปลี่ยนภาครัฐที่ยึดหลัก “ภาครัฐของประชาชนเพื่อประชาชนและประโยชน์ส่วนรวม” โดยภาครัฐต้องมีขนาดที่เหมาะสมกับบทบาทภารกิจ แยกแยะบทบาทหน่วยงานของรัฐที่ทำหน้าที่ในการกำกับหรือในการให้บริการในระบบเศรษฐกิจที่มีการแข่งขัน มีสมรรถนะสูง ยึดหลักธรรมาภิบาล ปรับวัฒนธรรมการทำงานให้มุ่งผลสัมฤทธิ์และผลประโยชน์ส่วนรวม มีความทันสมัย และพร้อมที่จะปรับตัวให้ทันต่อการเปลี่ยนแปลงของโลกอยู่ตลอดเวลา โดยเฉพาะอย่างยิ่งการนำนวัตกรรม เทคโนโลยีข้อมูลขนาดใหญ่ ระบบการทำงานที่เป็นดิจิทัลเข้ามาประยุกต์ใช้อย่างคุ้มค่า และปฏิบัติงานเทียบได้กับมาตรฐานสากล รวมทั้งมีลักษณะเปิดกว้าง เชื่อมโยงถึงกันและเปิดโอกาสให้ทุกภาคส่วนเข้ามามีส่วนร่วมเพื่อตอบสนองความต้องการของประชาชนได้อย่างสะดวก รวดเร็ว และโปร่งใส โดยทุกภาคส่วนในสังคมต้องร่วมกันปลูกฝังค่านิยมความซื่อสัตย์สุจริต ความมัธยัสถ์ และสร้างจิตสำนึกในการปฏิเสธไม่ยอมรับการทุจริตประพฤติมิชอบอย่างสิ้นเชิง นอกจากนี้ กฎหมายต้องมีความชัดเจน มีเพียงเท่าที่จำเป็น มีความทันสมัย มีความเป็นสากล มีประสิทธิภาพ

และนำไปสู่การลดความเหลื่อมล้ำและเอื้อต่อการพัฒนา โดยกระบวนการยุติธรรมมีการบริหารที่มีประสิทธิภาพ เป็นธรรม ไม่เลือกปฏิบัติ และการอำนวยความสะดวกตามหลักนิติธรรม

## กรอบแนวทางที่สำคัญของยุทธศาสตร์ชาติระยะ ๒๐ ปี

### ๑. ด้านความมั่นคง

(๑) เสริมสร้างความมั่นคงของสถาบันหลักและการปกครองระบอบ ประชาธิปไตยอันมีพระมหากษัตริย์ทรงเป็นประมุข

(๒) ปฏิรูปกลไกการบริหารประเทศและพัฒนาความมั่นคงทางการ เมือง ขจัดคอร์รัปชัน สร้างความเชื่อมั่นในกระบวนการยุติธรรม

(๓) การรักษาความมั่นคงภายในและความสงบเรียบร้อยภายใน ตลอดจนการบริหารจัดการความมั่นคงชายแดนและชายฝั่งทะเล

(๔) การพัฒนาระบบ กลไก มาตรการและความร่วมมือระหว่าง ประเทศทุกระดับ และรักษาคุณภาพความสัมพันธ์กับประเทศ มหาอำนาจ เพื่อป้องกันและแก้ไขปัญหาความมั่นคงรูปแบบใหม่

(๕) การพัฒนาเสริมสร้างศักยภาพการผนึกกำลังป้องกันประเทศ การรักษาความสงบเรียบร้อยภายในประเทศ สร้างความร่วมมือกับ ประเทศเพื่อนบ้านและมิตรประเทศ

(๖) การพัฒนาระบบการเตรียมพร้อมแห่งชาติและระบบบริหาร จัดการภัยพิบัติ รักษาความมั่นคงของฐานทรัพยากรธรรมชาติ สิ่งแวดล้อม

(๗) การปรับกระบวนการทำงานของกลไกที่เกี่ยวข้องจากแนวตั้งสู่ แนวนราบมากขึ้น

### ๒. ด้านการสร้างความสามารถในการแข่งขัน

(๑) การพัฒนาสมรรถนะทางเศรษฐกิจ ส่งเสริมการค้า การลงทุน พัฒนาสู่ชาติการค้า

(๒) การพัฒนาภาคการผลิตและบริการ เสริมสร้างฐานการผลิตเข้มแข็ง ยั่งยืน และส่งเสริมเกษตรกรรายย่อยสู่เกษตรยั่งยืนเป็นมิตรกับ สิ่งแวดล้อม

(๓) การพัฒนาผู้ประกอบการและเศรษฐกิจชุมชน พัฒนาทักษะ ผู้ประกอบการ ยกกระดับผลิตภาพแรงงานและพัฒนา SMEs สู่อุตสาหกรรม

(๔) การพัฒนาพื้นที่เศรษฐกิจพิเศษและเมือง พัฒนาเขตเศรษฐกิจพิเศษ ชายแดน และพัฒนาระบบเมืองศูนย์กลางความเจริญ

(๕) การลงทุนพัฒนาโครงสร้างพื้นฐาน ด้านการขนส่ง ความมั่นคงและพลังงาน ระบบเทคโนโลยีสารสนเทศ และการวิจัย และพัฒนา

(๖) การเชื่อมโยงกับภูมิภาคและเศรษฐกิจโลก สร้างความเป็นหุ้นส่วน การพัฒนากับนานาประเทศ ส่งเสริมให้ไทยเป็นฐานของการประกอบ ธุรกิจ ฯลฯ

### ๓. ด้านการพัฒนาและเสริมสร้างศักยภาพคน

(๑) พัฒนาศักยภาพคนตลอดช่วงชีวิต

(๒) การยกระดับการศึกษาและการเรียนรู้ให้มีคุณภาพเท่าเทียมและทั่วถึง

(๓) ปลุกฝังระเบียบวินัย คุณธรรม จริยธรรม ค่านิยมที่พึงประสงค์

- (๔) การสร้างเสริมให้คนมีสุขภาพที่ดี
- (๕) การสร้างความอยู่ดีมีสุขของครอบครัวไทย

#### ๔. ด้านการสร้างโอกาสความเสมอภาค และเท่าเทียมกันทางสังคม

- (๑) สร้างความมั่นคงและการลดความเหลื่อมล้ำทางเศรษฐกิจและสังคม
- (๒) พัฒนาระบบบริการและระบบบริหารจัดการสุขภาพ
- (๓) มีสภาพแวดล้อมและนวัตกรรมที่เอื้อต่อการดำรงชีวิตในสังคมสูงวัย
- (๔) สร้างความเข้มแข็งของสถาบันทางสังคม ทุนทางวัฒนธรรมและ ความเข้มแข็งของชุมชน
- (๕) พัฒนาการสื่อสารมวลชนให้เป็นกลไกในการสนับสนุนการพัฒนา

#### ๕. ด้านการสร้างการเติบโตบน คุณภาพชีวิตที่เป็นมิตรกับสิ่งแวดล้อม

- (๑) จัดระบบอนุรักษ์ ฟื้นฟูและป้องกันการทำลาย ทรัพยากรธรรมชาติ
- (๒) วางระบบบริหารจัดการน้ำให้มีประสิทธิภาพทั้ง ๒๕ ลุ่มน้ำ เน้นการปรับระบบการบริหารจัดการอุทกภัย อย่างบูรณาการ

- (๓) การพัฒนาและใช้พลังงานที่เป็นมิตรกับสิ่งแวดล้อม
- (๔) การพัฒนาเมืองอุตสาหกรรมเชิงนิเวศและเมืองที่เป็น มิตรกับสิ่งแวดล้อม
- (๕) การร่วมลดปัญหาโลกร้อนและปรับตัวให้พร้อมกับการ เปลี่ยนแปลงสภาพภูมิอากาศ
- (๖) การใช้เครื่องมือทางเศรษฐศาสตร์และนโยบายการคลัง เพื่อสิ่งแวดล้อม

#### ๖. ด้านการปรับสมดุลและพัฒนา ระบบการบริหารจัดการภาครัฐ

- (๑) การปรับปรุงโครงสร้าง บทบาท ภารกิจของหน่วยงาน ภาครัฐ ให้มีขนาดที่เหมาะสม
- (๒) การวางระบบบริหารราชการแบบบูรณาการ
- (๓) การพัฒนาระบบบริหารจัดการกำลังคนและพัฒนา บุคลากรภาครัฐ
- (๔) การต่อต้านการทุจริตและประพฤติมิชอบ
- (๕) การปรับปรุงกฎหมายและระเบียบต่าง ๆ
- (๖) ให้ทันสมัย เป็นธรรมและเป็นสากล
- (๗) พัฒนาระบบการให้บริการประชาชนของหน่วยงานภาครัฐ
- (๘) ปรับปรุงการบริหารจัดการรายได้และรายจ่ายของภาครัฐ

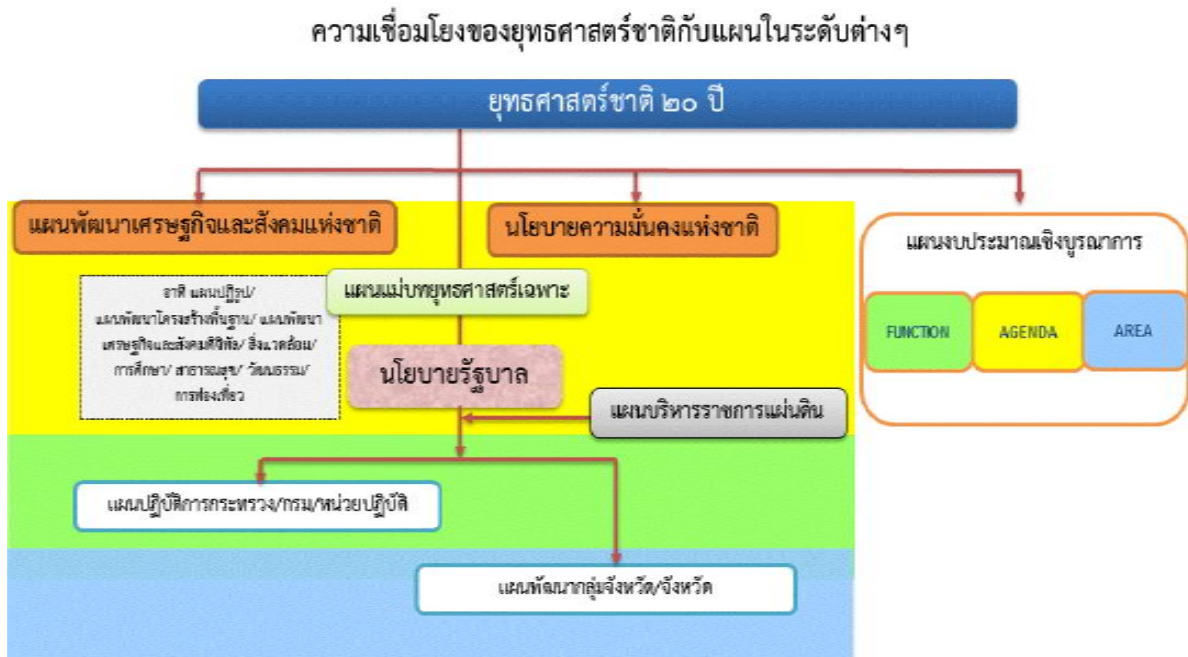

## ๒. แผนพัฒนาเศรษฐกิจและสังคมแห่งชาติ ฉบับที่ ๑๒ (พ.ศ. ๒๕๖๐-๒๕๖๔)

### กรอบแนวคิดและหลักการ

ในช่วงของแผนพัฒนาเศรษฐกิจและสังคมแห่งชาติฉบับที่ ๑๒ (พ.ศ. ๒๕๖๐ - ๒๕๖๔) ประเทศไทยจะยังคงประสบภาวะแวดล้อมและบริบทของการเปลี่ยนแปลงต่างๆ ที่อาจก่อให้เกิดความเสี่ยงทั้งจากภายในและภายนอกประเทศ อาทิ กระแสการเปิดเสรีเศรษฐกิจเสรี ความท้าทายของเทคโนโลยีใหม่ๆ การเข้าสู่สังคมผู้สูงอายุ การเกิดภัยธรรมชาติที่รุนแรง ประกอบกับ สถานการณ์ด้านต่างๆ ทั้งเศรษฐกิจ สังคม ทรัพยากรธรรมชาติและสิ่งแวดล้อมของประเทศในปัจจุบันที่ยังคงประสบปัญหาในหลายด้าน เช่น ปัญหาผลิตภาพการผลิตความสามารถในการแข่งขัน คุณภาพการศึกษา ความเหลื่อมล้ำทางสังคม เป็นต้น ทำให้การพัฒนาในช่วงแผนพัฒนาฯ ฉบับที่ ๑๒ จึงจำเป็นต้องยึดกรอบแนวคิดและหลักการในการวางแผนที่สำคัญ ดังนี้

- (๑) การน้อมนำและประยุกต์ใช้หลักปรัชญาของเศรษฐกิจพอเพียง
- (๒) คนเป็นศูนย์กลางของการพัฒนาอย่างมีส่วนร่วม
- (๓) การสนับสนุนและส่งเสริมแนวคิดการปฏิรูปประเทศ และ
- (๔) การพัฒนาสู่ความมั่นคง มั่งคั่ง ยั่งยืน สังคมอยู่ร่วมกันอย่างมีความสุข

### สถานะของประเทศ

#### ด้านเศรษฐกิจ

๑.๑ ๓ ปีแรกของแผนพัฒนาฯ ฉบับที่ ๑๑ เริ่มแสดงให้เห็นถึงข้อจำกัดในการขยายตัวทางเศรษฐกิจ แม้ว่าเศรษฐกิจของไทยในระยะที่ผ่านมา (ยกเว้นช่วงวิกฤตการณ์ทางเศรษฐกิจ ปี ๒๕๔๐-๒๕๔๑) จะขยายตัวได้ดีเฉลี่ยประมาณร้อยละ ๕ ต่อปี จนทำให้รายได้ประชาชาติต่อหัว (GNP Per Capita) ในปี ๒๕๕๗ มาอยู่ที่ประมาณ ๑๙๖,๒๔๐ บาท หรือประมาณ ๖,๐๔๑ ดอลลาร์ สหรัฐ. ต่อคนต่อปี ซึ่งทำให้ประเทศไทยได้ขยับฐานะขึ้นมาเป็นประเทศรายได้ปานกลางชั้นสูง (Upper Middle Income Country) แต่ในระยะ ๘ ปีที่ผ่านมาการขยายตัวทางเศรษฐกิจชะลอตัวลงและมีความผันผวน โดยขยายตัวเฉลี่ยเพียงร้อยละ ๓.๒ ชะลอจากร้อยละ ๕.๗ ในช่วงแผนพัฒนาฯ ฉบับที่ ๙ ซึ่งต่ำกว่าศักยภาพของระบบเศรษฐกิจและต่ำกว่าระดับที่จะทำ

ให้ประเทศไทยหลุดจากกับดักประเทศรายได้ปานกลางในระยะเวลาอันควร โดยสาเหตุที่สำคัญประการหนึ่งมาจากการชะลอตัวของการลงทุนโดยรวมอย่างต่อเนื่อง ดังจะเห็นได้จาก สัดส่วนการลงทุนรวมต่อผลิตภัณฑ์มวลรวมในประเทศ (Gross Domestic Product : GDP) ลดลงจากร้อยละ ๔๑.๓ ในช่วงปี ๒๕๓๔ – ๒๕๓๙ เป็นร้อยละ ๒๕.๕ ในช่วงปี ๒๕๔๓ – ๒๕๕๗ นอกจากนี้ เมื่อเทียบกับประเทศอื่นๆ ในภูมิภาค จะพบว่าอัตราการขยายตัวของการลงทุนของไทยโดยเฉลี่ยในช่วงปี ๒๕๔๓ – ๒๕๕๗ อยู่ที่ประมาณร้อยละ ๔.๙ ต่ำกว่าสิงคโปร์และมาเลเซียซึ่งมีระดับการพัฒนาที่สูงกว่าไทย

**๑.๒ การปรับโครงสร้างการผลิตสู่ประเทศรายได้ปานกลางขั้นสูง** แต่ความสามารถในการแข่งขันเริ่มลดลง โครงสร้างการผลิตของไทยได้เปลี่ยนผ่านจากภาคเกษตรไปสู่ภาคอุตสาหกรรมและบริการมากขึ้น (สัดส่วนของภาคเกษตร อุตสาหกรรม และบริการในปี ๒๕๕๓ ที่ระดับร้อยละ ๙.๙ ๒๕.๔ และ ๖๔.๗ เป็นร้อยละ ๗.๒ ๒๘.๕ และ ๖๔.๓ ในปี ๒๕๕๗ ตามลำดับ) โดยภาคอุตสาหกรรมได้มีการส่งเสริมองค์ความรู้และเทคโนโลยีอย่างต่อเนื่อง ทำให้มีการพัฒนาจากอุตสาหกรรมขั้นปฐมภายใต้การบริหารจัดการของเงินทุนต่างชาติมาเป็นอุตสาหกรรมพื้นฐาน (Supporting Industry) และอุตสาหกรรมที่มีเทคโนโลยีสูงขึ้นภายใต้เครือข่ายของบริษัทแม่ในต่างชาติและของนักลงทุนไทยที่มีสัดส่วนสูงขึ้น จนประเทศไทยกลายเป็นประเทศรายได้ปานกลางขั้นสูง ขณะเดียวกันก็มีการเคลื่อนย้ายแรงงานจากภาคเกษตรไปยังภาคอุตสาหกรรมและบริการที่มีประสิทธิภาพการผลิตสูงกว่า ทำให้ผลิตภาพแรงงานในระยะที่ผ่านมายังเพิ่มในระดับที่น่าพอใจแต่การชะลอตัวของการจ้างแรงงานและการเพิ่มผลิตภาพการผลิตของกำลังแรงงานเป็นไปอย่างล่าช้า ประกอบกับผลิตภาพการผลิตของปัจจัยการผลิตรวม (Total Factor Productivity : TFP) ที่ลดลงทำให้ความสามารถในการแข่งขันระหว่างประเทศในระยะหลังลดลงซึ่งสะท้อนมาที่ปริมาณการส่งออกรวมขยายตัวช้าลงจากร้อยละ ๙.๗ ต่อปีในช่วงแผนพัฒนา ฉบับที่ ๙ (พ.ศ. ๒๕๔๕-๒๕๔๙) เป็นเฉลี่ยร้อยละ ๑.๑ ในช่วง ๓ ปีของแผนพัฒนา ฉบับที่ ๑๑ (พ.ศ. ๒๕๕๕-๒๕๕๗)

**๑.๓ ผลิตภาพการผลิตของปัจจัยการผลิตรวม (TFP)** ยังคงอยู่ในระดับต่ำทำให้ขาดพลังในการขับเคลื่อนการขยายตัวทางเศรษฐกิจให้หลุดพ้นจากการเป็นประเทศรายได้ปานกลาง ซึ่งต้องอาศัยการผลิตที่มีเทคโนโลยีและนวัตกรรมการผลิตที่เป็นของตนเองมากขึ้น แม้ว่าการขยายตัวของผลิตภาพการผลิตรวมในช่วงก่อนแผนพัฒนา ฉบับที่ ๑๐ จะอยู่ในระดับที่น่าพอใจก็ตาม แต่มีแนวโน้มลดลงในระยะ ๘ ปี ที่ผ่านมาและยังมีความล่าช้าเมื่อเทียบกับประเทศที่เริ่มพัฒนาประเทศในช่วงเวลาเดียวกันและสามารถยกระดับการพัฒนาประเทศเข้าสู่การเป็นประเทศรายได้สูงในช่วงก่อนหน้า ทั้งนี้การขยายตัวของผลิตภาพการผลิตรวมลดลงจากร้อยละ ๓.๓๒ ในช่วงแผนพัฒนา ฉบับที่ ๙ เป็นร้อยละ ๒.๐๕ ในช่วงครึ่งแรกของแผนพัฒนา ฉบับที่ ๑๑ ทำให้ประเทศไทยจำเป็นต้องให้ความสำคัญกับการพัฒนาเทคโนโลยีและนวัตกรรมการผลิตเพิ่มการลงทุนเพื่อเพิ่มประสิทธิภาพของระบบเศรษฐกิจ และเพิ่มแรงขับเคลื่อนจากผลิตภาพการผลิตของปัจจัยแรงงาน

**๑.๔ การลดลงของความแข็งแกร่งด้านเสถียรภาพทางเศรษฐกิจ** จะเป็นอุปสรรคต่อการแก้ไขปัญหาเชิงโครงสร้าง การรองรับเงื่อนไขในระบบเศรษฐกิจโลก และการดำเนินนโยบายและการบริหารจัดการเศรษฐกิจในอนาคต แม้ว่าเศรษฐกิจไทยจะประสบปัญหาเสถียรภาพทางเศรษฐกิจรุนแรงถึงสองครั้งในปี ๒๕๒๔ และ ๒๕๔๐ แต่การให้ความสำคัญกับการรักษาวินัยทางการเงินและการคลังทำให้เสถียรภาพของเศรษฐกิจไทยอยู่ในเกณฑ์ที่แข็งแกร่ง โดยเฉพาะเมื่อเทียบกับประเทศที่มีระดับการพัฒนาในระดับใกล้เคียงกัน อย่างไรก็ตาม เสถียรภาพทางเศรษฐกิจซึ่งเป็นจุดแข็งของเศรษฐกิจไทยและเอื้ออำนวยต่อการขยายตัวทางเศรษฐกิจมาอย่างต่อเนื่องเริ่มมีสัญญาณที่จะเป็นข้อจำกัดต่อการขยายตัวทางเศรษฐกิจในระยะยาวมากขึ้น โดยเฉพาะหนี้สาธารณะซึ่งเพิ่มขึ้นจากเฉลี่ยร้อยละ ๓๗.๙ ในช่วงแผนพัฒนา ฉบับที่ ๑๐ เป็นร้อยละ ๔๒.๒ ในช่วง ๓ ปีแรกของแผนพัฒนา ฉบับที่ ๑๑ ซึ่งชี้ให้เห็นว่าแม้จะอยู่ภายใต้กรอบวินัยทางการคลังแต่มีแนวโน้มเพิ่มขึ้นจากผลของการดำเนินมาตรการกระตุ้นเศรษฐกิจระยะสั้นในระยะที่ผ่านมาและจะเป็นข้อจำกัดต่อการ

ใช้มาตรการทางการคลังในการกระตุ้นเศรษฐกิจและการพัฒนาศักยภาพการขยายตัวทางเศรษฐกิจในระยะต่อไป

**๑.๕ อันดับความสามารถในการแข่งขันโดยรวม** ยังปรับตัวดีขึ้นไม่มากนัก เนื่องจากต่างประเทศมีพลังการขับเคลื่อนมากกว่าไทย และประเทศไทยอยู่ในสถานการณ์การแข่งขันที่อยู่ตรงกลางระหว่างประเทศที่มีความได้เปรียบด้านต้นทุนแรงงานและการผลิต และประเทศที่มีความก้าวหน้าและความสามารถในการแข่งขันทางนวัตกรรมและความคิดสร้างสรรค์ โดยในปี พ.ศ. ๒๕๕๗ WEF (World Economic Forum) ได้จัดอันดับความสามารถในการแข่งขันของประเทศไทยเป็นอันดับที่ ๓๑ จาก ๑๔๔ ประเทศ และในปี พ.ศ. ๒๕๕๗ IMD (International Institute for Management Development) ได้จัดอันดับไว้ที่ ๓๐ จาก ๖๑ ประเทศชั้นนำ ในขณะที่ผลการวิจัยประเทศที่มีความสะดวกในการเข้าไปประกอบธุรกิจประจำปี ๒๕๕๕ หรือ Ease of Doing Business ๒๐๑๕ ซึ่งดำเนินการโดยธนาคารโลกนั้นประเทศไทยได้รับการจัดให้อยู่ในอันดับที่ ๒๖ จาก ๑๘๘ ประเทศทั่วโลก

**๑.๖ สถานการณ์การพัฒนาวิทยาศาสตร์ เทคโนโลยี วิจัย และนวัตกรรมของประเทศ** ได้รับการยกระดับดีขึ้นจากการผนึกกำลังของหน่วยงานด้านวิทยาศาสตร์ เทคโนโลยี วิจัย และนวัตกรรม และเชื่อมโยงให้เกิดความมั่นใจของภาคธุรกิจเอกชน แต่ยังคงอยู่ในระดับต่ำเมื่อเปรียบเทียบกับกลุ่มประเทศที่มีรายได้สูง โดยในปี ๒๕๕๗ อันดับความพร้อมด้านโครงสร้างพื้นฐานทางวิทยาศาสตร์อยู่ที่ ๔๗ และด้านเทคโนโลยีที่ ๔๔ จาก ๖๑ ประเทศที่จัดอันดับโดย IMD ลดลงเมื่อเทียบกับอันดับที่ ๓๗ และ ๔๓ ตามลำดับในปี ๒๕๕๑ และตลอดช่วงระยะเวลา ๑๔ ปีที่ผ่านมา (๒๕๔๓-๒๕๕๖) ค่าเฉลี่ยการลงทุนด้านการวิจัยและพัฒนาต่อ GDP ยังคงอยู่ในระดับร้อยละ ๐.๑๗ ต่อ GDP โดยในปี ๒๕๕๖ (ข้อมูลล่าสุด) ประเทศไทยมีการลงทุนด้านการวิจัยและพัฒนาเพิ่มขึ้นเป็นร้อยละ ๐.๔๘ ต่อ GDP โดยเป็นการลงทุนวิจัยและพัฒนาจากภาครัฐประมาณร้อยละ ๕๓ และจากภาคเอกชนประมาณร้อยละ ๔๗ ขณะที่ประเทศที่พัฒนาแล้ว เช่น เกาหลีใต้ ญี่ปุ่น สหรัฐอเมริกา ออสเตรเลีย มีค่าใช้จ่ายเพื่อการวิจัยและพัฒนาอยู่ที่ร้อยละ ๔.๐๓, ๓.๓๕, ๒.๗๙, และ ๒.๒๗ ต่อ GDP ในปี ๒๕๕๕ ตามลำดับ ขณะเดียวกันบุคลากรด้านการวิจัยและพัฒนาของประเทศยังมีจำนวนไม่เพียงพอต่อการส่งเสริมการพัฒนาวิทยาศาสตร์ เทคโนโลยี วิจัย และนวัตกรรมในระดับก้าวหน้า โดยในปี ๒๕๕๖ บุคลากรด้านการวิจัยและพัฒนาที่มีจำนวน ๑๑ คนต่อประชากร ๑๐,๐๐๐ คน ซึ่งเมื่อเปรียบเทียบกับประเทศพัฒนาแล้ว ส่วนใหญ่จะอยู่ที่ระดับ ๒๐-๓๐ คนต่อประชากร ๑๐,๐๐๐ คน

**๑.๗ สถานการณ์ด้านโครงสร้างพื้นฐาน** ยังคงมีปัญหาในหลายๆ ด้าน ประกอบด้วยรูปแบบการขนส่งยังไม่สามารถปรับเปลี่ยนจากทางถนนเป็นทางน้ำและทางรางได้ตามเป้าหมายและยังขาดการพัฒนาคุณภาพการให้บริการ การบริหารจัดการกิจการประปายังขาดเอกภาพ การให้บริการน้ำประปายังกระจุกในเขตนครหลวงและเขตเมืองหลักในภูมิภาค และมีแหล่งน้ำดิบไม่เพียงพอ การให้บริการ ICT ยังไม่ทั่วถึงกระจุกตัวอยู่ในเมือง และมีราคาค่อนข้างสูง ประสิทธิภาพการใช้พลังงานของประเทศไทยมีแนวโน้มลดลงเล็กน้อยและยังคงเผชิญกับความเสี่ยงด้านความมั่นคงทั้งในระยะสั้นและระยะยาว นอกจากนี้ การส่งเสริมการวิจัยและพัฒนาเทคโนโลยีและการพัฒนานวัตกรรมด้านพลังงานและ ICT อยู่ในระดับต่ำและมีข้อจำกัด ยังไม่สามารถพัฒนาต่อยอดในเชิงพาณิชย์ได้อย่างเป็นรูปธรรมนอกจากนี้ ด้านบุคลากรและการบริหารจัดการ รวมทั้งกฎหมายที่เกี่ยวข้องกับการบริหารจัดการด้านโครงสร้างพื้นฐานยังขาดประสิทธิภาพ โดยเฉพาะการคุ้มครองทรัพย์สินทางปัญญา การทำธุรกรรมอิเล็กทรอนิกส์ การรักษาความปลอดภัย และข้อจำกัดต่อการทำธุรกิจใหม่และการประกอบกิจการในต่างประเทศ ตลอดจนบุคลากรด้านโลจิสติกส์ยังขาดความรู้และทักษะเฉพาะด้านที่ตรงต่อความต้องการของอุตสาหกรรม เช่น ความรู้ด้านภาษา ความรู้ด้านเทคโนโลยี และความรู้ในการดำเนินธุรกิจต่างประเทศ เป็นต้น

## ด้านสังคม

**๑. โครงสร้างประชากร** เปลี่ยนแปลงเข้าสู่การเป็นสังคมสูงวัย แต่ยังคงมีปัญหาทั้งในเชิงปริมาณและคุณภาพของประชากรในทุกช่วงวัย เนื่องจากปัจจัยหลักๆ ได้แก่

(๑) ประชากรวัยเด็กของไทยมีจำนวนลดลงอย่างรวดเร็ว มีพัฒนาการไม่สมวัยและการตั้งครภภในกลุ่มีวัยรุ่นที่มีแนวโน้มเพิ่มขึ้น อัตราการเจริญพันธุ์รวมลดลงจาก ๖.๓ คน ในช่วงปี ๒๕๐๗-๒๕๐๘ เป็น ๑.๖๒ คน ในช่วงปี ๒๕๔๘-๒๕๕๘ และคาดว่าในปี ๒๕๘๓ จะลดลงเหลือเพียง ๑.๓ คน

(๒) กำลังแรงงานมีแนวโน้มลดลง และแรงงานกว่าร้อยละ ๓๐ เป็นประชากรกลุ่มเจนเอเรชั่น Y (Gen Y)\* ขณะที่ผลิตภาพแรงงานยังเพิ่มขึ้นช้า ซึ่งจะเป็นข้อจำกัดต่อการพัฒนาในระยะต่อไป กำลังแรงงานของไทยมีจำนวน ๓๘.๙ ล้านคนในช่วงปี ๒๕๕๕-๒๕๕๗ และเริ่มลดลงร้อยละ ๐.๑ ในปี ๒๕๕๖ และร้อยละ ๐.๒ ในปี ๒๕๕๗ ขณะที่ผลิตภาพแรงงานเฉลี่ยเพิ่มขึ้นร้อยละ ๒.๒ ต่อปีในช่วง ๑๐ ปีที่ผ่านมา (ปี ๒๕๔๘-๒๕๕๗) แต่ยังต่ำกว่าประเทศเพื่อนบ้าน เช่น มาเลเซีย ๑ เท่าตัว และสิงคโปร์ ๕ เท่าตัว และกำลังแรงงานกว่าร้อยละ ๖๕.๑ มีการศึกษาระดับมัธยมต้นและต่ำกว่า นอกจากนี้ กำลังแรงงานกลุ่มเจนเอเรชั่นวาย ซึ่งมีจำนวนร้อยละ ๒๗ ของประชากรในปี ๒๕๕๓ มีลักษณะความเป็นปัจเจกสูง ไม่ให้ความสำคัญกับการมีครอบครัว ส่งผลต่อรูปแบบการประกอบอาชีพและอัตราการเจริญพันธุ์รวมของประเทศในอนาคต

(๓) กลุ่มผู้สูงอายุวัยกลางและวัยปลายมีแนวโน้มเพิ่มขึ้น สะท้อนถึงภาระค่าใช้จ่ายด้านสุขภาพที่เพิ่มมากขึ้น ขณะที่ผู้สูงอายุจำนวนมากยังมีรายได้ไม่เพียงพอในการยังชีพ ผู้สูงอายุมีแนวโน้มเพิ่มขึ้นจาก ๑๐.๓ ล้านคน (ร้อยละ ๑๖.๒) ในปี ๒๕๕๘ เป็น ๒๐.๕ ล้านคน (ร้อยละ ๓๒.๑) ในปี ๒๕๘๓ การเพิ่มขึ้นของผู้สูงอายุวัยกลางและวัยปลายจะส่งผลต่อภาระค่าใช้จ่ายในการดูแลที่เพิ่มสูงขึ้น แม้ผู้สูงอายุมีส่วนร่วมในกำลังแรงงานเพิ่มขึ้น แต่มีรายได้ไม่เพียงพอกับค่าใช้จ่าย เนื่องจากมีการออมน้อย และแหล่งรายได้หลักร้อยละ ๗๘.๕ ของรายได้ทั้งหมดมาจากการเกื้อหนุนของบุตร

**๒.๒ ครัวเรือนไทยโดยเฉลี่ย** มีขนาดลดลงและรูปแบบของครอบครัวเปลี่ยนแปลงมีหลากหลายรูปแบบมากขึ้น อัตราการเจริญพันธุ์ที่ลดลงส่งผลให้ขนาดครัวเรือนโดยเฉลี่ยลดลงจาก ๓.๖ คน ในปี ๒๕๔๓ เหลือ ๓ คน ในปี ๒๕๕๖ โดยครัวเรือนเดี่ยว ครัวเรือน ๑ รุ่น และครัวเรือนแกว่งกลางมีการขยายตัวมากที่สุดในช่วงปี ๒๕๔๓-๒๕๕๖ ส่งผลให้ความสัมพันธ์ทางสังคมและครอบครัวเปลี่ยนแปลงไปทำให้ครอบครัวเสี่ยงต่อการล่มสลาย

**๒.๓ คนไทยยังมีปัญหาเชิงคุณภาพ** ทั้งด้านสุขภาพ การเรียนรู้ และคุณธรรมจริยธรรม โดยคนไทยมีอายุคาดเฉลี่ยสูงขึ้น อายุคาดเฉลี่ยเมื่อแรกเกิดของคนไทย ปี ๒๕๕๗ เพศชาย ๗๑.๓ ปี เพศหญิง ๗๘.๒ ปี แต่เสียชีวิตก่อนวัยอันควรจากโรคและการบาดเจ็บ เนื่องจากโรคไม่ติดต่อและอุบัติเหตุ อย่างไรก็ตามคนไทยได้รับโอกาสทางการศึกษาสูงขึ้น จำนวนปีการศึกษาเฉลี่ยของประชากรวัยแรงงานอายุ ๑๕.๕๙ ปี เพิ่มขึ้นอย่างต่อเนื่อง โดยช่วงปี ๒๕๕๑-๒๕๕๖ มีการศึกษาเฉลี่ย ๘.๙ ปี ขณะที่คุณภาพการศึกษาอยู่ในระดับต่ำ สะท้อนได้จากคะแนนผลสัมฤทธิ์ทางการเรียนของนักเรียนชั้นพื้นฐาน (O-NET) ในปี ๒๕๕๖ มีค่าเฉลี่ยต่ำกว่าร้อยละ ๕๐ นอกจากนี้ คนไทยส่วนใหญ่มีปัญหาด้านคุณธรรมจริยธรรม โดยผลการวิจัยและการสำรวจต่างๆ พบว่าปัญหาสำคัญที่สุด คือ ความซื่อสัตย์สุจริต และการทุจริตคอร์รัปชัน โดยเห็นว่าต้องส่งเสริมคุณธรรมจริยธรรมในสังคมไทยเร่งด่วน



**๒.๔ สถานการณ์ความยากจน** มีแนวโน้มลดลง แต่ยังคงมีความเหลื่อมล้ำของการกระจายรายได้ สัดส่วนคนจนลดลงอย่างต่อเนื่องจากร้อยละ ๔๒ ในปี ๒๕๔๓ เหลือร้อยละ ๑๐.๙ ในปี ๒๕๕๖ แต่ความยากจนยังกระจุกตัวหนาแน่นในภาคตะวันออกเฉียงเหนือและภาคเหนือ ขณะที่ความเหลื่อมล้ำด้านรายได้มีแนวโน้มดีขึ้นเล็กน้อย ค่าสัมประสิทธิ์ความไม่เสมอภาค (Gini Coefficient) ด้านรายได้ลดลงจาก ๐.๔๘๔ ในปี ๒๕๕๔ เหลือ ๐.๔๖๕ ในปี ๒๕๕๖ อย่างไรก็ตามความแตกต่างของรายได้ระหว่างกลุ่มคนรวยที่สุดกับกลุ่มคนจนที่สุดแตกต่างกันถึง ๓๔.๙ เท่า ในปี ๒๕๕๖ โดยกลุ่มคนรวยที่สุดร้อยละ ๑๐ ถือครองรายได้สูงถึงร้อยละ ๓๖.๘ ของรายได้ทั้งหมด ขณะที่กลุ่มคนจนที่สุดร้อยละ ๑๐ ถือครองรายได้เพียงร้อยละ ๑.๑ สาเหตุพื้นฐานที่สำคัญจากโครงสร้างเศรษฐกิจที่ไม่สมดุล ส่งผลให้การกระจายประโยชน์ของการพัฒนาไปยังกลุ่มคนต่างๆ ในสังคมไม่ทั่วถึง

**๒.๕ ความเหลื่อมล้ำระหว่างกลุ่มคน** ยังคงเป็นปัญหาสำคัญของสังคมไทย อันเนื่องมาจาก

(๑) ความเหลื่อมล้ำด้านสินทรัพย์ทั้งด้านการเงินและการถือครองที่ดินยังคงกระจุกตัวอยู่ในกลุ่มคนเพียงส่วนน้อย โดยเฉพาะอย่างยิ่งการถือครองที่ดินโดยกลุ่มผู้ถือครองที่ดินร้อยละ ๒๐ มีการถือครองที่ดินมากที่สุด มีสัดส่วนการถือครองที่ดินสูงกว่ากลุ่มผู้ถือครองที่ดินร้อยละ ๒๐ ที่มีการถือครองที่ดินน้อยที่สุด ๓๒๕.๗ เท่า เนื่องจากปัญหากรรมสิทธิ์ที่ดิน และการขาดประสิทธิภาพในการบริหารจัดการที่ดินว่างเปล่าของภาครัฐ

(๒) เด็กยากจนยังเข้าไม่ถึงการศึกษาขั้นพื้นฐาน ขณะที่โอกาสในการเข้าถึงการศึกษาในระดับปริญญาตรียังมีความแตกต่างกันตามฐานะของกลุ่มประชากร ระหว่างเขตเมือง-ชนบทและระหว่างภูมิภาค มีปัจจัยหลักมาจากปัญหาเรื่องค่าครองชีพและการเดินทางไปศึกษา โดยกลุ่มประชากรร้อยละ ๑๐ ที่มีฐานะความเป็นอยู่ดีที่สุดในโอกาสเข้าถึงการศึกษาระดับปริญญาตรีมากกว่ากลุ่มประชากรร้อยละ ๑๐ ที่มีฐานะความเป็นอยู่ด้อยที่สุดประมาณ ๑๙.๑ เท่า นักศึกษาในเขตเมืองมีโอกาสสูงกว่านักศึกษาในเขตชนบทประมาณ ๒.๒ เท่า

(๓) คุณภาพการให้บริการสาธารณสุขยังคงมีความเหลื่อมล้ำกันระหว่างภูมิภาค โดยเฉพาะการกระจายทรัพยากรทางการแพทย์และสาธารณสุข อาทิ จากการสำรวจทรัพยากรสาธารณสุขในปี ๒๕๕๖ พบว่า อัตราส่วนแพทย์ต่อประชากรระหว่างกรุงเทพฯ และภาคตะวันออกเฉียงเหนือต่างกันถึง ๓.๖ เท่า

(๔) ความเหลื่อมล้ำการเข้าถึงการคุ้มครองทางสังคมของแรงงาน แรงงานอิสระเข้าถึงการคุ้มครองมากขึ้น จากการเข้าถึงการประกันตนตามมาตรา ๕๐ ที่เพิ่มขึ้นจาก ๑.๒๙ ล้านคน ในปี ๒๕๕๕ เป็น ๒.๔๗๑ ล้านคน ในปี ๒๕๕๗ ทำให้แรงงานในระบบมีสัดส่วนเพิ่มขึ้นเป็นร้อยละ ๔๒.๔ ในปี ๒๕๕๗ อย่างไรก็ตาม แรงงานในระบบได้รับค่าจ้างเฉลี่ยสูงกว่าแรงงานนอกระบบประมาณ ๒.๑ เท่า ในปี ๒๕๕๖

(๕) ความเหลื่อมล้ำด้านกระบวนการยุติธรรม เนื่องจากประชาชนไม่เข้าใจกฎหมาย เข้าไม่ถึงกระบวนการยุติธรรม และหน่วยงานในกระบวนการยุติธรรมขาดการบูรณาการในการทำงาน นอกจากนี้ ผู้มีรายได้น้อยมักไม่ได้รับความเป็นธรรม ไม่สามารถต่อสู้คดีจากการที่ไม่สามารถรับภาระค่าใช้จ่ายในกระบวนการยุติธรรมและต้องใช้ระยะเวลายาวนาน

**๒.๖ คนไทยมีความมั่นคงทางสังคมมากขึ้น** จากการที่คนไทยกว่าร้อยละ ๙๙.๙ ได้รับความคุ้มครองทางด้านสุขภาพ โดยอยู่ภายใต้ระบบประกันสุขภาพถ้วนหน้าร้อยละ ๗๓.๘ ระบบประกันสังคมร้อยละ ๑๖.๗ และระบบสวัสดิการรักษายาบาลข้าราชการ/รัฐวิสาหกิจร้อยละ ๗.๑ ขณะที่ กลุ่มผู้ด้อยโอกาสมีหลักประกันทางรายได้มั่นคงขึ้นและมีความครอบคลุมมากขึ้น โดยในปี ๒๕๕๘ ผู้สูงอายุได้รับการสงเคราะห์เบี้ยยังชีพเพิ่มขึ้นเป็นแบบขั้นบันไดตามช่วงอายุ ๘.๓ ล้านคน จากผู้สูงอายุทั่วประเทศ ๑๐.๔ ล้านคน ส่วนผู้พิการได้รับเบี้ยยังชีพเพิ่มขึ้นเป็น ๘๐๐ บาท ครอบคลุมผู้พิการร้อยละ ๘๙.๕ และรัฐให้เงินอุดหนุนแก่เด็กด้อยโอกาสที่อยู่ในครอบครัวยากจนให้ได้รับการเลี้ยงดูที่มีคุณภาพภายใต้โครงการอุดหนุนเพื่อการเลี้ยงดูเด็กแรก

เกิดอย่างไรก็ตาม สวัสดิการด้านที่อยู่อาศัยยังไม่ครอบคลุมกลุ่มผู้มีรายได้น้อยและผู้ยากไร้ แม้ว่ารัฐจัดสวัสดิการด้านที่อยู่อาศัยภายใต้โครงการต่างๆ แต่ปัจจุบันกลุ่มผู้มีรายได้น้อยและรายได้ปานกลางยังไม่มีกรรมสิทธิ์ในที่อยู่อาศัยถึง ๔.๕๔๔,๙๒๖ ครัวเรือน อย่างไรก็ตาม รัฐเริ่มให้ความสำคัญกับการพัฒนาที่อยู่อาศัยแก่ผู้สูงอายุโดยเฉพาะผู้ที่มีรายได้น้อยและผู้ยากไร้

**๒.๗ วัฒนธรรมอันดีงามของไทยเริ่มเสื่อมถอยและสังคมไทยมีแนวโน้มเป็นสังคมพหุวัฒนธรรมมากขึ้น** อาทิ การให้คุณค่ากับความสนุกสนาน และความสะดักสะบาย ละเลยเรื่องวินัย มีความเห็นแก่ตัว ไม่รู้จักเสียสละ ไม่เอื้อเฟื้อเผื่อแผ่ และขาดความรับผิดชอบ นอกจากนี้ยังมีแนวโน้มการเป็นสังคมพหุวัฒนธรรม โดยเฉพาะการเข้ามาของแรงงานต่างชาติที่ก่อให้เกิดการนำเอาวัฒนธรรมต้นทางผสมผสานกับวัฒนธรรมท้องถิ่น

**๒.๘ ความเข้มแข็งของชุมชนมีแนวโน้มที่ดีขึ้น** ชุมชนสามารถแก้ปัญหาและสนองตอบความต้องการของชุมชนด้วยตนเองได้ดีขึ้น โดยมีกระบวนการจัดทำแผนชุมชนที่ครอบคลุมทุกพื้นที่ และบูรณาการเป็นแผนตำบลเพื่อเชื่อมโยงกับแผนขององค์กรปกครองส่วนท้องถิ่น แผนพัฒนาอำเภอ และแผนพัฒนาจังหวัด เพื่อให้ได้รับการสนับสนุนทั้งในด้านองค์ความรู้ และงบประมาณในกิจกรรมที่เกินความสามารถของชุมชน มีการรวมกลุ่มทำกิจกรรมทั้งด้านเศรษฐกิจ สังคม สิ่งแวดล้อมและเชื่อมโยงเป็นเครือข่ายเพิ่มขึ้นจาก ๑๔๒,๖๓๒ แห่งในปี ๒๕๕๕ เป็น ๑๕๒,๓๗๗ แห่ง ในปี ๒๕๕๖ ส่วนใหญ่เป็นกลุ่มธุรกิจชุมชนและอาชีพ ร้อยละ ๓๒.๕๑ ขององค์กรทั้งหมด และองค์กรการเงิน ร้อยละ ๒๖.๗๗

**๒.๙ ความไม่ยอมรับในความคิดเห็นที่แตกต่างกัน** ส่งผลให้เกิดความขัดแย้งในสังคม ในช่วงระยะเวลากว่า ๑๐ ปีที่ผ่านมา ความขัดแย้งในเชิงความคิดเห็นทางการเมืองของกลุ่มต่างๆ ที่มีความรุนแรงมากขึ้น นำไปสู่ความสูญเสียต่อชีวิต ทรัพย์สิน และส่งผลกระทบต่อสภาพจิตใจของประชาชนทั้งทางตรงและทางอ้อม

### ๓. ด้านทรัพยากรธรรมชาติและสิ่งแวดล้อม

**๓.๑ ทรัพยากรธรรมชาติส่วนใหญ่ถูกนำไปใช้ในการพัฒนาจำนวนมาก** ก่อให้เกิดความเสื่อมโทรมอย่างต่อเนื่องและเกิดปัญหาความขัดแย้งในการใช้ประโยชน์ทรัพยากรธรรมชาติมากขึ้น

(๑) พื้นที่ป่าไม้ลดลง เนื่องจากจำนวนประชากรที่เพิ่มมากขึ้น ทำให้ความต้องการใช้ที่ดินเพื่อการผลิตทางการเกษตร การอยู่อาศัย และการพัฒนาโครงสร้างพื้นฐานเพิ่มมากขึ้นตามไปด้วย พื้นที่ป่าไม้จึงถูกบุกรุกทำลายมากขึ้น โดยพื้นที่ป่าไม้ลดลงจาก ๑๗๑.๐๒ ล้านไร่ หรือร้อยละ ๕๓.๓๓ ของพื้นที่ทั้งหมดของประเทศในปี ๒๕๐๔ เป็น ๑๐๒ ล้านไร่ หรือคิดเป็นร้อยละ ๓๑.๖ ในปี ๒๕๕๖

(๒) ทรัพยากรดินเสื่อมโทรม ทำให้ความหลากหลายทางชีวภาพถูกคุกคามทรัพยากรดินและที่ดินมีปัญหาความเสื่อมโทรมของดินจากการใช้ประโยชน์ที่ไม่ถูกต้องตามหลักวิชาการ ดินเกษตรกรรมเสื่อมคุณภาพ การชะล้างพังทลายของดิน นอกจากนี้ ยังมีปัญหาพื้นที่สูงชันหรือพื้นที่ภูเขา ซึ่งมีข้อจำกัดในการนำไปใช้ประโยชน์ การใช้ทรัพยากรที่ดินของประเทศยังไม่มีประสิทธิภาพและขาดการบูรณาการของหน่วยงานที่เกี่ยวข้อง การบริหารจัดการที่ดินมีปัญหาความไม่เป็นธรรมและการกระจายสิทธิการถือครองที่ดิน ความหลากหลายทางชีวภาพกำลังตกอยู่ภายใต้ภาวะถูกคุกคาม โดยมีสาเหตุมาจากการสูญเสียระบบนิเวศป่าไม้อย่างต่อเนื่องเป็นเวลานาน

(๓) ป่าชายเลนและระบบนิเวศชายฝั่งถูกทำลาย และมีการเปลี่ยนสภาพไปใช้ประโยชน์อื่น ๆ จำนวนมาก เช่น การเพาะเลี้ยงชายฝั่ง โดยเฉพาะการทำนากุ้ง การขยายตัวของเมืองและอุตสาหกรรม ทำให้พื้นที่ป่าชายเลนลดลงจากปี ๒๕๐๔ ที่มีพื้นที่ป่าชายเลนกว่า ๒.๓ ล้านไร่ เหลือเพียง ๑.๕ ล้านไร่ ในปี ๒๕๕๒ คิดเป็นการลดลงร้อยละ ๓๔.๘ ทำให้รัฐเริ่มมีนโยบายปกป้องป่าชายเลนอย่างจริงจัง โดยไม่อนุญาตการต่อสัมปทานบัตรทั้งหมดตั้งแต่ปี ๒๕๓๔ และห้ามการใช้ประโยชน์อื่น ๆ ใดๆ อย่างไรก็ตาม ในระหว่างปี ๒๕๔๙-๒๕๕๔ พบว่า ป่าชายเลนมีสภาพดีขึ้น ในปี ๒๕๕๔ ผลิตประมงทะเลมีปริมาณเพียง ๑.๖๑ ล้านตัน ลดลงจากปี

๒๕๕๙ ที่มีปริมาณ ๒.๔๒ ล้านตัน ในขณะที่พื้นที่เพาะเลี้ยงสัตว์น้ำชายฝั่งของประเทศไทยยังคงขยายตัวอย่างต่อเนื่องจากปริมาณความต้องการสัตว์น้ำที่เพิ่มมากขึ้น

(๔) การผลิตพลังงานในประเทศไม่เพียงพอกับความต้องการ แต่ประสิทธิภาพการใช้พลังงานดีขึ้น ความต้องการใช้พลังงานของประเทศเพิ่มขึ้นตลอด ๓๐ ปีที่ผ่านมาแต่การผลิตพลังงานเชิงพาณิชย์เพื่อการบริโภคภายในประเทศไม่เพียงพอกับความต้องการ ทำให้ต้องนำเข้าจากต่างประเทศเพิ่มขึ้นโดยในปี ๒๕๕๕ ต้องนำเข้าเพิ่มขึ้นร้อยละ ๖ อยู่ที่ระดับ ๑.๐๘ ล้านบาร์เรลเทียบเท่าน้ำมันดิบต่อวัน คิดเป็นร้อยละ ๕๔ ของความต้องการใช้ในปี ๒๕๕๕ และคิดเป็นร้อยละ ๑๒.๕ ของ GDP โดยน้ำมันดิบมีการนำเข้าสูงที่สุดคิดเป็นร้อยละ ๗๖ ของการนำเข้าพลังงานทั้งหมด ขณะที่การใช้พลังงานเชิงพาณิชย์ขั้นต้นในปี ๒๕๕๕ เพิ่มขึ้นร้อยละ ๖.๘ อยู่ที่ระดับ ๑.๘๘๑ พันบาร์เรลเทียบเท่าน้ำมันดิบต่อวัน ทั้งนี้ ประสิทธิภาพการใช้พลังงานของประเทศไทยมีแนวโน้มดีขึ้น โดยมีอัตราการเพิ่มขึ้นของการใช้พลังงานต่ำกว่าอัตราขยายตัวของ GDP โดยในปี ๒๕๕๕ การเพิ่มขึ้นของ GDP ร้อยละ ๑ ขณะที่มีการใช้พลังงานเพิ่มขึ้นเพียงร้อยละ ๐.๖

(๕) ทรัพยากรน้ำยังมีส่วนที่ไม่สามารถจัดสรรได้ตามความต้องการ ประเทศไทยประกอบด้วย ๒๕ กลุ่มน้ำหลัก น้ำท่าตามธรรมชาติมีปริมาณรวม ๒๘๕,๒๒๗ ล้านลูกบาศก์เมตร ขณะที่การพัฒนาแหล่งเก็บกักน้ำในประเทศมีความจุคิดเป็นร้อยละ ๒๘ ของปริมาณน้ำท่าธรรมชาติ มีอ่างน้ำบาดาลทั้งหมด ๒๗ อ่างน้ำบาดาล มีปริมาณการกักเก็บในชั้นน้ำบาดาลรวมประมาณ ๑.๑๓ ล้านล้านลูกบาศก์เมตร มีศักยภาพที่จะพัฒนาขึ้นมาใช้ได้ โดยไม่กระทบต่อปริมาณน้ำบาดาลที่มีอยู่ได้รวมปีละ ๖๘,๒๐๐ ล้านลูกบาศก์เมตรอย่างไรก็ตาม การพัฒนาอ่างน้ำบาดาลขึ้นมาใช้ มีข้อจำกัดในเรื่องของความคุ้มทุน เนื่องจากมีค่าใช้จ่ายในการสูบน้ำ และการดำเนินการสำรวจสูง ขณะที่ภาพรวมความต้องการใช้น้ำในประเทศ ในปี ๒๕๕๗ มีจำนวนประมาณ ๑๕๑,๗๕๐ ล้านลูกบาศก์เมตร โดยที่ศักยภาพของการเข้าถึงแหล่งน้ำของภาคส่วนต่างๆ มีจำนวน ๑๐๒,๑๔๐ ล้านลูกบาศก์เมตร และยังไม่สามารถจัดสรรน้ำตามความต้องการได้อีกประมาณ ๔๙,๖๑๐ ล้านลูกบาศก์เมตร

### ๓.๒ ปัญหาสิ่งแวดล้อมเพิ่มสูงขึ้น ตามการขยายตัวของเศรษฐกิจและชุมชนเมือง

(๑) ปัญหาขยะมูลฝอยยังไม่ได้รับการแก้ไขอย่างมีประสิทธิภาพ แนวโน้มอัตราการเกิดขยะมูลฝอยเฉลี่ยต่อคนต่อวันเพิ่มสูงขึ้นจาก ๑.๐๔ กิโลกรัม/คน/วัน ในปี ๒๕๕๓ เป็น ๑.๑๑ กิโลกรัม/คน/วัน ในปี ๒๕๕๗ สถานที่กำจัดขยะแบบถูกต้องตามหลักวิชาการมีเพียงร้อยละ ๑๙ และมีการนำมูลฝอยกลับไปใช้ประโยชน์เพียงร้อยละ ๑๘ ทำให้มีปริมาณขยะสะสมตกค้างเพิ่มสูงขึ้นถึง ๑๙.๙ ล้านตัน ในปี ๒๕๕๖ ของเสียอันตราย ในปี ๒๕๕๗ มีประมาณ ๒.๖๙ ล้านตัน โดยขยะอิเล็กทรอนิกส์มีแนวโน้มเพิ่มขึ้นร้อยละ ๑๐ ต่อปี เนื่องจากความก้าวหน้าทางเทคโนโลยีที่มีการปรับเปลี่ยนอย่างรวดเร็ว ส่งผลให้ในอนาคตอาจต้องประสบปัญหาการกำจัดซากของเสียเหล่านี้ หากภาครัฐไม่มีมาตรการหรือมีกฎหมายควบคุมการรีไซเคิลขยะอย่างครบวงจร ขณะที่การจัดการของเสียอันตรายจากภาคอุตสาหกรรมสามารถจัดการได้ประมาณร้อยละ ๗๐ โดยภาคอุตสาหกรรมมีการนำของเสียอันตรายกลับมาใช้ประโยชน์ใหม่มากขึ้น แต่ยังพบการลักลอบทิ้งกากอุตสาหกรรมในหลายพื้นที่อย่างต่อเนื่อง เนื่องจากต้นทุนในการกำจัดสูง

(๒) มลพิษทางอากาศยังเกินมาตรฐานหลายแห่ง แต่มีแนวโน้มดีขึ้น ในปี ๒๕๕๗ พบสารมลพิษทางอากาศเกินค่ามาตรฐานในหลายพื้นที่ของประเทศ และที่เป็นปัญหาสำคัญได้แก่ฝุ่นละออง ก๊าซโอโซน และสารอินทรีย์ระเหยง่าย (VOCs) โดยมีพื้นที่วิกฤติในเขตพื้นที่มาบตาพุด จังหวัดระยอง ที่ยังคงประสบปัญหาสารอินทรีย์ระเหยง่าย ในขณะที่พื้นที่อื่น เช่น กรุงเทพฯ ปทุมธานี เชียงใหม่ ขอนแก่น พบสารเบนซินเกินค่ามาตรฐาน แต่ส่วนใหญ่มีปริมาณลดลงจากปีที่ผ่านมา ซึ่งได้รับผลดีจากการปรับปรุงมาตรฐานน้ำมันเชื้อเพลิงเมื่อต้นปี ๒๕๕๗ ทั้งนี้ ในพื้นที่กรุงเทพมหานคร การที่ปัญหาฝุ่นละอองและเบนซินมีปริมาณลดลงส่วนหนึ่งเป็นผลการปรับปรุงมาตรฐานน้ำมันเชื้อเพลิงจาก EURO ๓ เป็น EURO ๔ ตั้งแต่ปี ๒๕๕๕ และการปรับปรุงระบบขนส่งสาธารณะและทางจักรยาน การเข้มงวดกับการตรวจจับรถควันดำ อย่างไรก็ตาม ปัญหา

มลพิษทางอากาศในพื้นที่มาจากสาเหตุหลักคือปริมาณรถยนต์จำนวนมากสำหรับมลพิษจากหมอกควัน ในพื้นที่ภาคเหนือตอนบน พบว่าสถานการณ์ดีขึ้นเป็นลำดับ โดยความร่วมมือและการทำงานระหว่างภาครัฐ องค์กรปกครองส่วนท้องถิ่น (อปท.) และประชาชนดีขึ้น

(ก) คุณภาพน้ำที่อยู่ในเกณฑ์ดีมีแนวโน้มลดลง สถานการณ์คุณภาพน้ำในช่วง ๑๐ ปีที่ผ่านมา (พ.ศ. ๒๕๔๘-๒๕๕๗) มีแนวโน้มเสื่อมโทรมลง โดยแหล่งน้ำที่อยู่ในเกณฑ์ดีมีแนวโน้มลดลงส่วนแหล่งน้ำที่อยู่ในเกณฑ์พอใช้และเสื่อมโทรมมีแนวโน้มเพิ่มขึ้น สาเหตุสำคัญมาจากการชะหน้าดินที่มีปุ๋ยตกค้างจากการเกษตร และการปศุสัตว์ และการระบายน้ำเสียจากชุมชน ระบบบำบัดน้ำเสียรวมของชุมชน มีจำนวนไม่เพียงพอต่อการบำบัดน้ำเสียที่เพิ่มขึ้นตามการขยายตัวและการเจริญเติบโตของชุมชน โดยปัจจุบัน มีปริมาณน้ำเสียจากชุมชน ๑๐.๓ ล้านลูกบาศก์เมตรต่อวัน ขณะที่ระบบบำบัดน้ำเสียรองรับน้ำเสียที่เกิดขึ้นได้เพียงร้อยละ ๓๑

(ข) ประเทศไทยปล่อยก๊าซเรือนกระจกเพิ่มขึ้น แต่อัตราการเติบโตลดลงปริมาณการปล่อยก๊าซเรือนกระจกจากสาขาพลังงานมีแนวโน้มเพิ่มขึ้นอย่างต่อเนื่อง ตามปริมาณความต้องการใช้พลังงานที่เพิ่มขึ้นตามการขยายตัวทางเศรษฐกิจของประเทศ จากรายงานแห่งชาติฉบับที่ ๒ การจัดทำบัญชีก๊าซเรือนกระจกของประเทศไทย ระบุว่าประเทศไทยมีการปล่อยก๊าซเรือนกระจก ในปี ๒๕๓๓ ปริมาณ ๒๒๙.๐๘ ล้านตันคาร์บอนไดออกไซด์เทียบเท่า และเพิ่มเป็น ๒๖๕.๙ ล้านตันคาร์บอนไดออกไซด์เทียบเท่า ในปี ๒๕๔๗ โดยปริมาณการปล่อยก๊าซเรือนกระจกมีแนวโน้มเพิ่มขึ้นร้อยละ ๓.๓ ต่อปี อย่างไรก็ตาม อัตราการเติบโตลดลงในช่วง ๕ ปีที่ผ่านมา ทั้งนี้เนื่องมาจากมาตรการการลดก๊าซเรือนกระจกต่างๆ ที่มีการดำเนินงานเพิ่มมากขึ้นในประเทศ ประกอบกับการกักเก็บก๊าซเรือนกระจกในภาคป่าไม้และการใช้ประโยชน์ที่ดินมีแนวโน้มเพิ่มมากขึ้น ร้อยละ ๑.๑ จึงส่งผลให้ภาคดังกล่าวเป็นภาคที่มีความสำคัญมากในการเพิ่มการดูดกลับและช่วยลดปริมาณการปล่อยก๊าซเรือนกระจกโดยรวมของประเทศ

**๓.๓ ภัยพิบัติทางธรรมชาติ** โดยเฉพาะอย่างยิ่งอุทกภัยเกิดขึ้นบ่อยครั้งและมีความรุนแรงมากขึ้น ส่งผลกระทบต่อภาคการผลิตและวิถีการดำรงชีวิตของคนไทย ทั้งอุทกภัย ภัยแล้ง วัตภัย และดินถล่มสร้างความเสียหายนับเป็นมูลค่ากว่าหมื่นล้านบาท อันเป็นผลกระทบมาจากการเปลี่ยนแปลงสภาพภูมิอากาศ ภัยพิบัติทางธรรมชาติโดยเฉพาะอย่างยิ่ง อุทกภัยมีแนวโน้มและความถี่มากขึ้น ซึ่งจะส่งผลกระทบต่อภาคการผลิตและวิถีการดำรงชีวิตของคนไทยเป็นประจำทุกปีในมิติของจำนวนประชากรเสี่ยงภัยจะพบว่าภัยแล้งเป็นภัยธรรมชาติที่ส่งผลกระทบต่อประชากรเป็นจำนวนมากกว่าภัยประเภทอื่นๆ ในขณะที่น้ำท่วมเป็นภัยธรรมชาติที่ส่งผลให้ประเทศไทยถูกจัดอยู่ในลำดับประเทศที่มีความเสี่ยงต่อน้ำท่วมของโลก

#### ๔. ด้านการบริหารจัดการและการปรับปรุงประสิทธิภาพกลไกการพัฒนา

##### ๔.๑ ด้านธรรมาภิบาล

(๑) ประเทศไทยจะต้องให้ความสำคัญกับเรื่องธรรมาภิบาลอย่างเร่งด่วนจากการประเมินผ่านดัชนีความอยู่เย็นเป็นสุขร่วมกันในสังคมไทย ซึ่งว่า สังคมไทยในภาพรวมมีความอยู่เย็นเป็นสุขร่วมกันอยู่ในระดับปานกลางในปี ๒๕๕๖ แต่องค์ประกอบด้านสังคมประชาธิปไตยที่มีธรรมาภิบาลอยู่ในระดับที่ต้องเร่งแก้ไข สถานการณ์ดังกล่าว ถือเป็นความจำเป็นของประเทศไทยที่จะต้องให้ความสำคัญกับเรื่องธรรมาภิบาลอย่างเร่งด่วน เนื่องจากสถานการณ์วิกฤตคุณธรรม จริยธรรมและธรรมาภิบาลของสังคมไทยหลักธรรมาภิบาล ตามระเบียบสำนักนายกรัฐมนตรีว่าด้วยการสร้างระบบบริหารกิจการบ้านเมืองและสังคมที่ดี พ.ศ. ๒๕๕๒ มีอย่างน้อย ๖ ประการคือ (๑) หลักนิติธรรม (๒) หลักคุณธรรม (๓) หลักความโปร่งใส (๔) หลักความมีส่วนร่วม (๕) หลักความรับผิดชอบ (๖) หลักความคุ้มค่า ขณะนี้ ได้มีการสะสมตัวและลูกกลมสู่ทุกภาคส่วน ได้แก่ ภาคการเมืองทั้งระดับชาติและระดับท้องถิ่นที่มีการซื้อสิทธิ์ ขยายเสียง มีการทุจริตเพื่อให้ได้รับการเลือกตั้ง มีผลประโยชน์ส่วนตนทับซ้อนกับผลประโยชน์รัฐหน่วยงานภาครัฐ มีระบบการบริหารงานที่ไม่เป็นธรรมาภิบาล มีการใช้อำนาจหน้าที่โดยมิชอบ หากผลประโยชน์ให้ตนเองและพวกพ้อง ภาคธุรกิจบางส่วนมีการ

ร่วมมือกับนักการเมืองและข้าราชการ กระทำการทุจริตเพื่อให้ได้งานจากภาครัฐ ปิดงานอย่างรวดเร็ว ผูกขาดทางธุรกิจ หลีกเลียงภาษี ขาดความรับผิดชอบต่อผู้บริโภค ภาคประชาชนมีแนวโน้มยอมรับการทุจริตต่างๆ ที่ตนเองได้รับประโยชน์มากขึ้น สถาบันทางศาสนาบางส่วนประพฤติดิตคุณธรรมและจริยธรรมเสียเอง มีปัญหาการบริหารจัดการทรัพย์สินของส่วนรวม ขาดความโปร่งใส ปลอมยให้คนบางกลุ่มใช้ศาสนาเป็นเครื่องมือแสวงหาประโยชน์ สื่อมวลชนหลายสำนักวางตัวไม่เป็นกลาง ไม่แสดงบทบาทในการต่อต้านการทุจริตหรือปกปิดข้อเท็จจริง รับผลประโยชน์จากกลุ่มนายทุนและนักธุรกิจการเมืองจนไม่สามารถรักษาจริยธรรมหรือจรรยาบรรณของวิชาชีพได้

(๒) ภาคเอกชนมีการประเมินหลักบรรษัทภิบาล ตั้งแต่ปี ๒๕๔๔ โดยสมาคมส่งเสริมสถาบันกรรมการบริษัทไทย (Thai Institute of Directors : IOD) ได้สำรวจการกำกับดูแลกิจการของบริษัทจดทะเบียนในตลาดหลักทรัพย์แห่งประเทศไทยอย่างต่อเนื่อง พบว่า บริษัทจดทะเบียนที่มีธรรมาภิบาลมีคะแนนเฉลี่ยอยู่ที่ ๗๒% ในปี ๒๕๕๗ ถือว่าอยู่ในระดับดีเมื่อเทียบกับปี ๒๕๔๕ ที่มีคะแนนเฉลี่ยอยู่ที่ ๕๒% และมีคะแนนเฉลี่ยลดลงเมื่อเทียบกับปี ๒๕๕๔ ที่มีคะแนนเฉลี่ยอยู่ที่ ๗๗% แสดงให้เห็นว่า บริษัทจดทะเบียนในไทยให้ความสำคัญในการพัฒนาการกำกับดูแลกิจการที่ดีเพื่อโอกาสในการเติบโตอย่างยั่งยืนและสร้างความเชื่อมั่นแก่ผู้ลงทุนทั้งในประเทศและต่างประเทศสู่การยอมรับในระดับสากล

#### ๔.๒ ด้านการบริหารจัดการภาครัฐและการกระจายอำนาจ

(๑) การบริหารจัดการภาครัฐมีการปรับปรุงตามยุคสมัย พระราชบัญญัติระเบียบบริหารราชการแผ่นดิน พ.ศ. ๒๕๓๔ ได้จัดระเบียบการบริหารราชการแผ่นดินแบ่งออกเป็น ๓ ส่วนได้แก่ บริหารราชการส่วนกลาง บริหารราชการส่วนภูมิภาค และบริหารราชการส่วนท้องถิ่นที่ใช้หลักการกระจายอำนาจที่ส่วนกลางได้มอบอำนาจระดับหนึ่งให้ประชาชนในท้องถิ่นไปดำเนินการปกครองตนเองอย่างอิสระโดยไม่ขัดต่อกฎหมายของประเทศ ทั้งสามส่วนนี้ใช้ในการควบคุมและบริหารงานของคณะรัฐมนตรี ซึ่งมีหน้าที่รับผิดชอบบริหารราชการแผ่นดิน รวมไปถึงการกำหนดนโยบายเพื่อให้ข้าราชการนำไปปฏิบัติ ทั้งนี้การปฏิรูประบบราชการที่เกิดการเปลี่ยนแปลงอย่างชัดเจนในโครงสร้างของหน่วยราชการเกิดขึ้นจากพระราชบัญญัติปรับปรุงกระทรวง ทบวง กรม พ.ศ. ๒๕๔๕ มีการกำหนดส่วนราชการไว้เป็น ๒๐ กระทรวง และส่วนราชการไม่สังกัดสำนักนายกรัฐมนตรี กระทรวง หรือทบวง

(๒) การกระจายอำนาจเกิดผลสำเร็จหลายด้านแต่ยังมีปัญหาที่ต้องแก้ไขการกระจายอำนาจให้แก่ อปท. ในระยะที่ผ่านมาได้ดำเนินการตามแนวทางของรัฐธรรมนูญแห่งราชอาณาจักรไทย พ.ศ. ๒๕๔๐ และ ๒๕๕๐ และตามแผนการกระจายอำนาจให้แก่องค์กรปกครองส่วนท้องถิ่น และแผนปฏิบัติการกำหนดขั้นตอนการกระจายอำนาจให้แก่องค์กรปกครองส่วนท้องถิ่นฉบับที่ ๑ และฉบับที่ ๒ นอกจากนั้น มีการใช้งบประมาณเป็นตัวกระตุ้นให้เกิดการถ่ายโอนภารกิจ หน้าที่และเพิ่มรายได้ในการดำเนินงานของ อปท. โดยในปีงบประมาณ พ.ศ. ๒๕๔๓ สัดส่วนของรายได้ของท้องถิ่นต่อรายได้รัฐบาลคิดเป็น ร้อยละ ๑๓.๓๑ เพิ่มขึ้นเป็นร้อยละ ๒๕.๑๗ ในปีงบประมาณ ๒๕๕๐ และร้อยละ ๒๘.๒๑ ในปีงบประมาณ พ.ศ. ๒๕๕๙ มีการถ่ายโอนภารกิจไปแล้วตามแผนปฏิบัติการกำหนดขั้นตอนการกระจายอำนาจให้แก่ อปท. ฉบับที่ ๑ จำนวน ๑๘๕ ภารกิจจากภารกิจที่จะต้องถ่ายโอน ๒๔๕ ภารกิจและถ่ายโอนภารกิจตามแผนปฏิบัติการฯ ฉบับที่ ๒ จำนวน ๗๕ งาน/กิจกรรม จาก ๑๑๔ งาน/กิจกรรม และถ่ายโอนบุคลากรจากส่วนกลางให้องค์กรปกครองส่วนท้องถิ่น จำนวน ๙.๘๕๐ คน แบ่งเป็นข้าราชการ ๑,๓๗๘ คน บุคลากรทางการศึกษา ๕,๒๙๕ คน ข้าราชการกระทรวงสาธารณสุขซึ่งประจำอยู่ที่สถานีนอนามัย จำนวน ๗๙ คน และลูกจ้างประจำ ๓,๐๙๘ คน อย่างไรก็ตามยังมีปัญหาที่ต้องการการแก้ไข เช่น การทับซ้อนของอำนาจหน้าที่และเขตพื้นที่ระหว่างองค์กรบริหารส่วนจังหวัดและองค์การบริหารส่วนตำบลหรือองค์การบริหารส่วนตำบล ทำให้การจัดบริการสาธารณะให้กับประชาชนยังขาดความสมดุล ปัญหาการซื้อเสียง ทำให้การเลือกตั้งระดับท้องถิ่นขาดความชอบธรรม และปัญหาการขาด

แคลนรายได้ของ อปท. ซึ่งรายได้ที่ท้องถิ่นจัดเก็บเองในภาพรวมมีสัดส่วนเพียงร้อยละ ๙.๙๐ ของรายได้รัฐบาล ในปีงบประมาณ พ.ศ. ๒๕๕๙ และเพิ่มเป็นร้อยละ ๑๐.๖๕ ในปีงบประมาณ พ.ศ. ๒๕๕๙ ท้องถิ่นจำเป็นต้องพึ่งพาเงินอุดหนุนจากรัฐบาล คิดเป็นร้อยละ ๓๘.๕๒ และร้อยละ ๓๙.๔๖ ตามลำดับ ส่งผลให้ อปท. ในพื้นที่ที่มีกิจกรรมทางเศรษฐกิจหนาแน่น เช่น การเป็นแหล่งที่ตั้งของอุตสาหกรรม การค้า การบริการ การเป็นพื้นที่เขตพัฒนาเศรษฐกิจพิเศษ แหล่งท่องเที่ยวที่มีชื่อเสียงระดับโลก การจัดบริการสาธารณะรองรับการเติบโตของเมืองและการเพิ่มขึ้นของประชากรแฝงและแรงงานต่างด้าวได้อย่างมีขอบเขตจำกัด

### ๔.๓ ด้านการทุจริตคอร์รัปชัน

ไทยกำลังประสบปัญหาการทุจริตเชิงนโยบายและผลประโยชน์ทับซ้อนเป็นอย่างมาก พัฒนาการของการทุจริตคอร์รัปชันในสังคมไทยเปลี่ยนแปลงจากในอดีตที่มีรูปแบบการทุจริตจัดซื้อจัดจ้าง รับสินบน ซึ่งสามารถตรวจสอบหาหลักฐานจับผิดมาลงโทษได้ เนื่องจากมีความซับซ้อนไม่มากเท่ากับการทุจริตคอร์รัปชันในปัจจุบันที่ประเทศไทยมีความเสียหายจากการทุจริตคอร์รัปชันขนาดใหญ่ที่สูงเป็นแสนล้านบาท อันเนื่องจากการทุจริตเชิงนโยบายและผลประโยชน์ทับซ้อนซึ่งเป็นรูปแบบใหม่ที่เกิดขึ้นในช่วงที่รัฐเข้ามามีบทบาทในการพัฒนาเศรษฐกิจและการหาประโยชน์จากธุรกิจในโลกสมัยใหม่ มีความซับซ้อนเพิ่มขึ้นและในปัจจุบันประเทศไทยประสบปัญหาการทุจริตเชิงนโยบายและผลประโยชน์ทับซ้อนเป็นอย่างมาก ไม่ว่าจะเป็นองค์กรภาครัฐหรือภาคเอกชน และมาตรการต่างๆ ที่ออกมา รวมทั้งกฎหมายเกี่ยวกับการทุจริตและการตรวจสอบจากองค์กรต่างๆ ยังไม่สามารถที่จะเข้าไปแก้ไขปัญหาลำเนานี้ได้ ดังปรากฏตามดัชนีภาพลักษณ์คอร์รัปชัน (Corruption Perception Index : CPI) พ.ศ. ๒๕๕๗ ขององค์กรเพื่อความโปร่งใสนานาชาติ พบว่าประเทศไทยได้ ๓๘ คะแนนจากคะแนนเต็ม ๑๐๐ คะแนน อยู่อันดับที่ ๘๕ จากการจัดอันดับทั้งหมด ๑๗๕ ประเทศทั่วโลก จะเห็นได้ว่าประเทศไทยมีคะแนนดีขึ้นเล็กน้อยเทียบกับปี ๒๕๕๖ ที่ได้ ๓๕ คะแนน อยู่อันดับ ๑๐๒ โดยเมื่อเทียบกับประเทศในกลุ่มอาเซียน พบว่า ประเทศไทยมีคะแนนเท่ากับประเทศฟิลิปปินส์ ส่วนประเทศสิงคโปร์สูงถึง ๘๔ คะแนน และมาเลเซียได้ ๕๒ คะแนน (คะแนนมากหมายถึงมีคอร์รัปชันน้อย)

### นโยบายของรัฐบาล (พลเอกประยุทธ์ จันทร์โอชา นายกรัฐมนตรี)

ตามที่นายกรัฐมนตรีได้แถลงนโยบายของคณะรัฐมนตรีต่อสภานิติบัญญัติแห่งชาติ เมื่อวันที่ ๑๒ กันยายน ๒๕๕๗ โดยได้กำหนดนโยบายไว้ ๑๑ ด้าน เพื่อให้สอดคล้องกับรัฐธรรมนูญแห่งราชอาณาจักรไทย (ฉบับชั่วคราว) พุทธศักราช ๒๕๕๗ มาตรา ๑๙ ที่ระบุให้รัฐบาลมีหน้าที่ในการบริหารราชการแผ่นดิน ดำเนินการให้มีการปฏิรูปด้านต่างๆ และส่งเสริมความสามัคคีและความสมานฉันท์ของประชาชนในชาติ ดังนี้

นโยบายที่ ๑ การปกป้องและเชิดชูสถาบันพระมหากษัตริย์

นโยบายที่ ๒ การรักษาความมั่นคงของรัฐและการต่างประเทศ

นโยบายที่ ๓ การลดความเหลื่อมล้ำของสังคม และการสร้างโอกาสการเข้าถึงบริการของรัฐ

นโยบายที่ ๔ การศึกษาและเรียนรู้ การทะนุบำรุงศาสนา ศิลปะและวัฒนธรรม

นโยบายที่ ๕ การยกระดับคุณภาพบริการด้านสาธารณสุขและสุขภาพของประชาชน

นโยบายที่ ๖ การเพิ่มศักยภาพทางเศรษฐกิจของประเทศ

นโยบายที่ ๗ การส่งเสริมบทบาทและการใช้โอกาสในประชาคมอาเซียน

นโยบายที่ ๘ การพัฒนาและส่งเสริมการใช้ประโยชน์จากวิทยาศาสตร์ เทคโนโลยี การวิจัย

และพัฒนาและนวัตกรรม

นโยบายที่ ๙ การรักษาความมั่นคงของฐานทรัพยากร และการสร้างสมดุลระหว่างการ

อนุรักษ์กับการใช้ประโยชน์อย่างยั่งยืน

นโยบายที่ ๑๐ การส่งเสริมการบริหารราชการแผ่นดินที่มีธรรมาภิบาล และการป้องกัน  
 ปรามปรามการทุจริตและประพฤติมิชอบในภาครัฐ  
 นโยบายที่ ๑๑ การปรับปรุงกฎหมายและกระบวนการยุติธรรม

### นโยบายของรัฐบาลที่เกี่ยวข้องกับด้านการศึกษา

กระทรวงศึกษาธิการในฐานะที่มีภารกิจในการจัดและส่งเสริม สนับสนุนการศึกษา เพื่อพัฒนา  
 ทรัพยากรมนุษย์ ซึ่งเป็นพื้นฐานในการนำพาประเทศไทยให้ก้าวหน้าอย่างยั่งยืน สอดคล้องกับ เจตนารมณ์ของ  
 หัวหน้าคณะรักษาความสงบแห่งชาติ โดยมีบทบาทหลักดำเนินการตามนโยบายของรัฐบาลใน ข้อที่ ๔ นโยบาย  
 การศึกษาและเรียนรู้ การทะนุบำรุงศาสนา ศิลปะและวัฒนธรรม นอกจากนี้ กระทรวงศึกษาธิการยังเป็นส่วน  
 ราชการที่สำคัญในการร่วมขับเคลื่อนการดำเนินการตามนโยบายที่ ๑ การปกป้องและเชิดชูสถาบัน  
 พระมหากษัตริย์ นโยบายที่ ๒ การรักษาความมั่นคงของรัฐและการต่างประเทศ นโยบายที่ ๓ การลดความ  
 เหลื่อมล้ำของสังคม และการสร้างโอกาสการเข้าถึงบริการของรัฐ นโยบายที่ ๕ การยกระดับคุณภาพบริการด้าน  
 สาธารณสุข และสุขภาพของประชาชน นโยบายที่ ๖ การเพิ่มศักยภาพทาง เศรษฐกิจของประเทศ นโยบายที่ ๗  
 การส่งเสริมบทบาทและการใช้โอกาสในประชาคมอาเซียน นโยบายที่ ๘ การพัฒนาและส่งเสริมการใช้  
 ประโยชน์จากวิทยาศาสตร์ เทคโนโลยี การวิจัยและพัฒนา และนวัตกรรม นโยบายที่ ๙ การรักษาความมั่นคง  
 ของฐานทรัพยากรและการสร้างสมดุลระหว่างการอนุรักษ์กับการใช้ ประโยชน์อย่างยั่งยืน และนโยบายที่ ๑๐  
 การส่งเสริมการบริหารราชการแผ่นดินที่มีธรรมาภิบาล และการ ป้องกัน ปรามปรามการทุจริตและประพฤติ  
 มิชอบในภาครัฐโดยมีรายละเอียดดังนี้

#### **นโยบายที่ ๑ : การปกป้องและเชิดชูสถาบันพระมหากษัตริย์**

สถาบันพระมหากษัตริย์เป็นองค์ประกอบสำคัญของการปกครองในระบอบประชาธิปไตยตาม  
 ประเพณีการปกครองของไทย รัฐบาลจึงถือเป็นหน้าที่สำคัญยิ่งยวดในอันที่จะเชิดชูสถาบันนี้ไว้ด้วยความ  
 จงรักภักดีและปกป้องรักษาพระบรมเดชานุภาพ โดยจะใช้มาตรการทางกฎหมาย มาตรการทางสังคมจิตวิทยา  
 และมาตรการทางระบบสื่อสารและเทคโนโลยีสารสนเทศในการดำเนินการกับผู้กระทำความผิด ยามใจหรือ  
 ประสงค์ร้าย มุ่งสั่นคลอนสถาบันหลักของชาติ โดยไม่คำนึงถึงความรู้สำนึกและความผูกพันภักดีของคนอีกเป็น  
 จำนวนมาก ตลอดจนเผยแพร่ความรู้ความเข้าใจที่ถูกต้องและเป็นจริงเกี่ยวกับสถาบันพระมหากษัตริย์และ  
 พระราชกรณียกิจเพื่อประชาชน ทั้งจะสนับสนุนโครงการทั้งหลายอันเนื่องมาจากพระราชดำริ ส่งเสริมให้  
 เจ้าหน้าที่สถานศึกษา ตลอดจนหน่วยงานทั้งหลายของรัฐเรียนรู้เข้าใจหลักการทรงงาน สามารถนำหลัก  
 ดังกล่าวมาประยุกต์ใช้ในการปฏิบัติราชการและการพัฒนา ตลอดจนเร่งขยายผลตามโครงการและแบบอย่าง  
 ที่ทรงวางรากฐานไว้ให้แพร่หลายเป็นที่ประจักษ์และเกิดประโยชน์ในวงกว้างอันจะช่วยสร้างความสมบูรณ์พูนสุข  
 แก่ประชาชนในที่สุด

#### **นโยบายที่ ๒ : การรักษาความมั่นคงของรัฐและการต่างประเทศ**

๒.๑ ในระยะเร่งด่วน รัฐบาลให้ความสำคัญต่อการเตรียมความพร้อมสู่ประชาคม การเมือง  
 และความมั่นคงอาเซียนในกิจการ ๕ ด้าน ได้แก่ การบริหารจัดการชายแดน การสร้างความมั่นคง ทางทะเล  
 การแก้ไขปัญหาอาชญากรรมข้ามชาติ การสร้างความไว้วางใจกับประเทศเพื่อนบ้าน และการ เสริมสร้าง  
 ศักยภาพในการปฏิบัติการทางทหารร่วมกันของอาเซียน โดยเน้นความร่วมมือเพื่อป้องกัน แก้ไขข้อพิพาทต่างๆ  
 และการแก้ไขปัญหาเส้นเขตแดนโดยใช้กลไก ทั้งระดับทวิภาคีและพหุภาคี ทั้งจะจัดระเบียบการ พัฒนาตาม  
 กรอบประชาคมเศรษฐกิจอาเซียน และการบริหารจัดการพื้นที่ชายแดนทั้งทางบกและทางทะเล รองรับการพัฒนา  
 เขตเศรษฐกิจพิเศษ ตามแนวชายแดน โดยใช้ระบบเฝ้าตรวจที่มีเทคโนโลยีทันสมัย กำหนดให้ปัญหา  
 ยาเสพติด การค้าอาวุธ การค้ามนุษย์ การกระทำอันเป็นโจรสลัด การก่อการร้ายสากลและอาชญากรรมข้าม

ชาติ เป็นปัญหาเฉพาะหน้าที่ต้องได้รับการป้องกันและแก้ไขโดยการบังคับใช้กฎหมายที่ เข้มงวด และจัดการ ปัญหาอื่นๆ ที่เชื่อมโยงต่อเนื่องให้เบ็ดเสร็จ เช่น ปัญหาสถานะและสิทธิของบุคคล การปรับปรุงระบบการเข้า เมือง การจัดระเบียบแรงงานต่างด้าว เป็นต้น

๒.๒ เร่งแก้ไขปัญหาการใช้ความรุนแรงในจังหวัดชายแดนภาคใต้ โดยนำยุทธศาสตร์ เข้าใจ เข้าถึง และพัฒนามาใช้ตามแนวทางกลยุทธแบบสันติวิธี ส่งเสริมการพูดคุย สันติสุขกับผู้มีความ คิดเห็น ต่างจากรัฐ สร้างความเชื่อมั่นในกระบวนการยุติธรรมตามหลักนิติธรรมและหลักสิทธิมนุษยชนโดยไม่เลือก ปฏิบัติ ควบคู่กับการพัฒนาเศรษฐกิจและสังคมที่สอดคล้องกับความต้องการของประชาชนในพื้นที่ซึ่งเป็นพหุ สังคม ขจัดการฉวยโอกาสก่อความรุนแรงแทรกซ้อน เพื่อซ้ำเติมปัญหาไม่ว่าจากผู้มีอิทธิพลในท้องถิ่นหรือ เจ้าหน้าที่ฝ่ายบ้านเมือง ที่จะเพิ่มระดับปฏิสัมพันธ์กับต่างประเทศ และองค์การระหว่างประเทศที่อาจช่วย คลี่คลายปัญหาได้

### นโยบายที่ ๓: การลดความเหลื่อมล้ำของสังคมและการสร้างโอกาสการเข้าถึงบริการของรัฐ

ความเหลื่อมล้ำในสังคมเป็นอีกสาเหตุหนึ่งของปัญหาความขัดแย้งและความเดือดร้อน ทั้งหลายของประชาชนจึงมีนโยบายที่จะดำเนินการดังนี้

๓.๑ ในระยะเฉพาะหน้าจะเร่งสร้างโอกาสอาชีพและการมีรายได้ที่มั่นคงแก่ผู้ที่เข้าสู่ ตลาดแรงงานรวมทั้งสตรีผู้ด้อยโอกาสและแรงงานข้ามชาติที่ถูกกฎหมายพร้อมทั้งยกระดับคุณภาพ แรงงาน โดยให้แรงงานทั้งระบบมีโอกาสเข้าถึงการเรียนรู้และพัฒนาทักษะฝีมือแรงงานในทุกระดับอย่าง มีมาตรฐานทั้ง จะเชื่อมโยงข้อมูลและการดำเนินการระหว่างหน่วยงานของรัฐกับเอกชนเพื่อให้ตรงกับ ความ ต้องการของพื้นที่ และของประเทศโดยรวม นอกจากนี้จะส่งเสริมให้แรงงานนอกระบบเข้าสู่ระบบที่ถูกกฎหมาย มากขึ้น

๓.๒ ป้องกันและแก้ไขปัญหาการค้ามนุษย์รวมถึงปัญหาผู้หลบหนีเข้าเมืองการทารุณกรรม ต่อแรงงานข้ามชาติการท่องเที่ยวที่เน้นบริการทางเพศและเด็กและปัญหาคนขอทานโดยการปรับปรุงกฎหมาย ข้อบังคับที่จำเป็นและเพิ่มความเข้มงวดในการระงับตรวจสอบ

๓.๓ จัดระเบียบสังคมสร้างมาตรฐานด้านคุณธรรมจริยธรรมและธรรมาภิบาลให้แก่เจ้าหน้าที่ ของรัฐและประชาชนทั่วไปโดยใช้ค่านิยมหลัก ๑๒ ประการตามนโยบายของคณะรักษาความสงบแห่งชาติที่ได้ ประกาศไว้แล้ว

### นโยบายที่ ๔ : การศึกษาและเรียนรู้ การทะนุบำรุงศาสนา ศิลปะและวัฒนธรรม

รัฐบาลจะนำการศึกษา ศาสนา ศิลปวัฒนธรรม ความภาคภูมิใจในประวัติศาสตร์ และความ เป็น ไทยมาใช้สร้างสังคมให้เข้มแข็งอย่างมีคุณภาพและคุณธรรมควบคู่กัน ดังนี้

๔.๑ จัดให้มีการปฏิรูปการศึกษาและการเรียนรู้โดยให้ความสำคัญทั้งการศึกษาในระบบ และ การศึกษาทางเลือกไปพร้อมกัน เพื่อสร้างคุณภาพของคนไทยให้สามารถเรียนรู้ พัฒนาตนได้เต็มตาม ศักยภาพ ประกอบอาชีพและดำรงชีวิตได้โดยมีความใฝ่รู้และทักษะที่เหมาะสม เป็นคนดีมีคุณธรรม สร้างเสริม คุณภาพ การเรียนรู้ โดยเน้นการเรียนรู้เพื่อสร้างสัมมาชีพในพื้นที่ ลดความเหลื่อมล้ำและพัฒนากำลังคนให้ เป็นที่ ต้องการเหมาะสมกับพื้นที่ ทั้งในด้านการเกษตร อุตสาหกรรม และธุรกิจบริการ

๔.๒ ในระยะเฉพาะหน้า จะปรับเปลี่ยนการจัดสรรงบประมาณสนับสนุนการศึกษา ให้ สอดคล้องกับความจำเป็นของผู้เรียนและลักษณะพื้นที่ของสถานศึกษา และปรับปรุง และบูรณาการระบบ การ กู้ยืมเงินเพื่อการศึกษาให้มีประสิทธิภาพเพื่อเพิ่มโอกาสแก่ผู้ยากจนหรือ ด้อยโอกาส จัดระบบการสนับสนุน ให้ เยาวชนและประชาชนทั่วไปมีสิทธิเลือกรับบริการการศึกษา ทั้งในระบบโรงเรียนและนอกโรงเรียน โดยจะ พิจารณาจัดให้มีคู่มือการศึกษาเป็นแนวทางหนึ่ง



๔.๓ ให้องค์กรภาคประชาสังคม ภาคเอกชน องค์กรปกครองส่วนท้องถิ่น และประชาชนทั่วไปมีโอกาสร่วมจัดการศึกษาที่มีคุณภาพและทั่วถึง และร่วมในการปฏิรูปการศึกษา และการเรียนรู้ กระจายอำนาจการบริหารจัดการศึกษาสู่สถานศึกษาเขตพื้นที่การศึกษา และองค์กรปกครองส่วนท้องถิ่น ตามศักยภาพและความพร้อม โดยให้สถานศึกษาสามารถเป็นนิติบุคคล และบริหารจัดการได้อย่างอิสระและคล่องตัวขึ้น

๔.๔ พัฒนาคอนทุนช่วงวัยโดยส่งเสริมการเรียนรู้ตลอดชีวิต เพื่อให้สามารถมีความรู้และ ทักษะใหม่ที่สามารถประกอบอาชีพได้หลากหลายตามแนวโน้มการจ้างงานในอนาคต ปรับกระบวนการเรียนรู้ และหลักสูตรให้เชื่อมโยงกับภูมิสังคม โดยบูรณาการความรู้และคุณธรรมเข้าด้วยกันเพื่อให้เอื้อต่อการพัฒนา ผู้เรียนทั้งในด้านความรู้ ทักษะ การใฝ่เรียนรู้ การแก้ปัญหา การรับฟังความเห็นผู้อื่น การมีคุณธรรม จริยธรรม และความเป็นพลเมืองดี โดยเน้นความร่วมมือระหว่างผู้เกี่ยวข้องทั้งในและนอกโรงเรียน

๔.๕ ส่งเสริมอาชีวศึกษาและการศึกษาระดับวิทยาลัยชุมชน เพื่อสร้างแรงงานที่มีทักษะ โดยเฉพาะในท้องถิ่นที่มีความต้องการแรงงาน และพัฒนาคุณภาพมาตรฐานการศึกษาให้เชื่อมโยงกับมาตรฐานวิชาชีพ

๔.๖ พัฒนาระบบการผลิตและพัฒนาครูที่มีคุณภาพและมีจิตวิญญาณของความเป็นครู เน้นครูผู้สอนให้มีวุฒิตรงตามวิชาที่สอนนำเทคโนโลยีสารสนเทศและเครื่องมือที่เหมาะสมมาใช้ในการเรียน การสอนเพื่อเป็นเครื่องมือช่วยครูหรือเพื่อการเรียนรู้ด้วยตนเอง เช่น การเรียนทางไกล การเรียนโดยระบบอิเล็กทรอนิกส์ เป็นต้น รวมทั้งปรับระบบการประเมินสมรรถนะที่สะท้อนประสิทธิภาพการจัดการเรียนการสอนและการพัฒนาคุณภาพผู้เรียนเป็นสำคัญ

๔.๗ ทะนุบำรุงและอุปถัมภ์พระพุทธศาสนาและศาสนาอื่นๆ สนับสนุนให้องค์กรทางศาสนา มีบทบาทสำคัญในการปลูกฝังคุณธรรมจริยธรรมตลอดจนพัฒนาคุณภาพชีวิตสร้างสันติสุขและความปรองดองสมานฉันท์ในสังคมไทยอย่างยั่งยืนและมีส่วนร่วมในการพัฒนาสังคมตามความพร้อม

๔.๘ อนุรักษ์ ป่าไม้ และเผยแพร่มรดกทางวัฒนธรรม ภาษาไทยและภาษาถิ่น ภูมิปัญญาท้องถิ่น รวมทั้งความหลากหลายของศิลปวัฒนธรรมไทย เพื่อการเรียนรู้ สร้างความภาคภูมิใจในประวัติศาสตร์ และความเป็นไทย นำไปสู่การสร้างความสัมพันธ์อันดีในระดับประชาชน ระดับชาติ ระดับภูมิภาค และระดับนานาชาติ ตลอดจนเพิ่มมูลค่าทางเศรษฐกิจให้แก่ประเทศ

๔.๙ สนับสนุนการเรียนรู้ภาษาต่างประเทศ วัฒนธรรมของประเทศเพื่อนบ้าน และวัฒนธรรมสากล และการสร้างสรรค์งานศิลปะและวัฒนธรรมที่เป็นสากล เพื่อเตรียมเข้าสู่สากลวัฒนธรรม ของประชาคมอาเซียน และเพื่อการเป็นส่วนหนึ่งของประชาคมโลก

๔.๑๐ ปลูกฝังค่านิยมและจิตสำนึกที่ดีรวมทั้งสนับสนุนการผลิตสื่อคุณภาพ เพื่อเปิดพื้นที่สาธารณะให้เยาวชนและประชาชนได้มีโอกาสแสดงออกอย่างสร้างสรรค์

### **นโยบายที่ ๕ : การยกระดับคุณภาพบริการด้านสาธารณสุข และสุขภาพของประชาชน**

๕.๑ พัฒนาระบบบริการสุขภาพ โดยเน้นการป้องกันโรคมามากกว่ารอให้ป่วยแล้วจึงมารักษา สร้างกลไกการจัดการสุขภาพในระดับเขตแทนการกระจุกตัวอยู่ที่ส่วนกลาง ปรับระบบการจ้างงาน การกระจายบุคลากรและทรัพยากรสาธารณสุขให้เหมาะสมกับท้องถิ่น และให้ภาคเอกชนสามารถมีส่วนร่วมในการจ้างบุคลากรเพื่อจัดบริการสาธารณสุขโดยรัฐเป็นผู้กำกับดูแล สนับสนุนความร่วมมือระหว่างรัฐและเอกชน ในการพัฒนาระบบบริการทางการแพทย์ และสาธารณสุข โดยส่งเสริมการร่วมลงทุนและการใช้ทรัพยากรและบุคลากรร่วมกันโดยมีข้อตกลงที่รัดกุมและเป็นประโยชน์ต่อทุกฝ่าย

๕.๒ พัฒนาขีดความสามารถในการวิจัยด้านวิทยาศาสตร์การแพทย์ และสาธารณสุข โดยจัดให้มีบุคลากรและเครื่องมือที่ทันสมัย และให้มีความร่วมมือทั้งระหว่างหน่วยงานภายในประเทศ และหน่วยงานต่างประเทศ โดยเฉพาะในการป้องกันและรักษาโรคที่มีความสำคัญ

## นโยบายที่ ๖ : การเพิ่มศักยภาพทางเศรษฐกิจของประเทศ

๖.๑ ชักจูงให้นักท่องเที่ยวต่างชาติเข้ามาเที่ยวในประเทศไทย โดยพิจารณามาตรการลดผลกระทบจากการประกาศใช้กฎอัยการศึกในบางพื้นที่ที่มีต่อการท่องเที่ยวในโอกาสแรกที่จะทำได้ และสร้างสิ่งจูงใจและสิ่งอำนวยความสะดวกที่เกื้อกูลต่อบรรยากาศการท่องเที่ยว ส่งเสริมการท่องเที่ยวที่ครอบคลุมแหล่งท่องเที่ยวอันมีลักษณะโดดเด่นร่วมกันหรือจัดเป็นกลุ่มได้ เช่น กลุ่มธรรมชาติ ประวัติศาสตร์ ศิลปวัฒนธรรม ภูมิปัญญาท้องถิ่น และสุขภาพ เช่น น้ำพุร้อนธรรมชาติ ทั้งจะให้เชื่อมโยงกับผลิตภัณฑ์ที่พัฒนาจากวิถีชีวิตชุมชน รวมทั้งพัฒนาแหล่งท่องเที่ยว ในประเทศทั้งที่เป็นแหล่งท่องเที่ยวเดิมและแหล่งท่องเที่ยวใหม่ โดยเน้นการให้ความรู้ และเพิ่มมาตรฐานความปลอดภัยในชีวิตและทรัพย์สิน การควบคุมสินค้าและบริการให้มีคุณภาพ ราคาเป็นธรรม ตลอดจนการอำนวยความสะดวกในด้านต่างๆ แก่นักท่องเที่ยว

๖.๒ แก้ปัญหาน้ำท่วมในฤดูฝนทั้งที่ท่วมเป็นบริเวณกว้างและท่วมเฉพาะพื้นที่และปัญหา ขาดแคลนน้ำในบางพื้นที่และบางฤดูกาลซึ่งนำความเสียหายและทุกข์ร้อนมาให้แก่เกษตรกรโดยระดม ความคิดเพื่อหาทางป้องกันไม่ให้เกิดน้ำท่วมรุนแรงดังเช่นเหตุการณ์น้ำท่วมในปี ๒๕๕๔ และหาวิธีที่จะแก้ปัญหา น้ำท่วมเฉพาะพื้นที่ให้ลดลงโดยเร็วไม่กระทบต่อพืชผล ส่วนภาวะภัยแล้งจนเกิดการขาดแคลนน้ำเพื่อ การเกษตรนั้นรัฐบาลจะเร่งดำเนินการจัดสร้างแหล่งน้ำขนาดเล็กให้กระจายครอบคลุมทั่วพื้นที่เพาะปลูกให้ มากที่สุดซึ่งจะสามารถทำได้ในเวลาประมาณ ๑ ปี

๖.๓ ปฏิรูปโครงสร้างราคาเชื้อเพลิงประเภทต่างๆ ให้สอดคล้องกับต้นทุนและให้มีภาวะ ภาษีที่เหมาะสมระหว่างน้ำมันต่างชนิดและผู้ใช้ต่างประเภทเพื่อเพิ่มประสิทธิภาพการใช้พลังงานของประเทศ และให้ผู้บริโภคตระหนักถึงว่าจะไม่ใช้อย่างฟุ่มเฟือยรวมถึงดำเนินการให้มีการสำรวจและผลิตก๊าซธรรมชาติและน้ำมันดิบรอบใหม่ทั้งในทะเลและบนบกและดำเนินการให้มีการสร้างโรงไฟฟ้าเพิ่มขึ้นโดยหน่วยงานของรัฐและเอกชนทั้งจากการใช้ฟอสซิลเป็นเชื้อเพลิงและจากพลังงานทดแทนทุกชนิดด้วยวิธีการที่เปิดเผยโปร่งใสเป็นธรรมและเป็นมิตรต่อสภาวะแวดล้อมพร้อมทั้งร่วมมือกับประเทศเพื่อนบ้านในการพัฒนาพลังงาน

๖.๔ เพิ่มขีดความสามารถของผู้ประกอบการวิสาหกิจขนาดกลางและขนาดย่อมให้เข้มแข็งสามารถแข่งขันได้อย่างมีประสิทธิภาพ โดยการเพิ่มองค์ความรู้ในด้านการปรับปรุงประสิทธิภาพของกระบวนการผลิตในการพัฒนาผลิตภัณฑ์และพัฒนาระบบบริหารจัดการภายในองค์กร ปรับโครงสร้างกลไกการสนับสนุนและการขับเคลื่อนวิสาหกิจขนาดกลางและขนาดย่อมให้เป็นระบบและมีเอกภาพที่ชัดเจนทั้งใน ด้านการเข้าถึงแหล่งเงินทุนและบริการทางการเงินและการลงทุนสำหรับวิสาหกิจขนาดกลางและขนาดย่อม การพัฒนาผลิตภัณฑ์และบริการ การตลาดและโอกาสในการลงทุนในต่างประเทศ

๖.๕ ส่งเสริมภาคเศรษฐกิจดิจิทัลและวางรากฐานของเศรษฐกิจดิจิทัลให้เริ่มขับเคลื่อนได้ อย่างจริงจังซึ่งจะทำให้ทุกภาคเศรษฐกิจก้าวหน้าไปได้ทันโลกและสามารถแข่งขันในโลกสมัยใหม่ได้ซึ่งหมายรวมถึงการผลิตและการค้าผลิตภัณฑ์ดิจิทัลโดยตรงทั้งผลิตภัณฑ์ฮาร์ดแวร์ ผลิตภัณฑ์ซอฟต์แวร์ อุปกรณ์สื่อสารดิจิทัลอุปกรณ์โทรคมนาคมดิจิทัลและการใช้ดิจิทัลรองรับการให้บริการของภาคธุรกิจการเงินและธุรกิจบริการอื่นๆ โดยเฉพาะอย่างยิ่งภาคสื่อสารและบันเทิงตลอดจนการใช้ดิจิทัลรองรับการผลิตสินค้าอุตสาหกรรมและการพัฒนาเศรษฐกิจสร้างสรรค์ ปรับปรุงบทบาทและภารกิจของหน่วยงานที่รับผิดชอบโดยตรงให้ดูแลและผลักดันงานสำคัญของประเทศชาติในเรื่องนี้และจะจัดให้มีคณะกรรมการระดับชาติเพื่อขับเคลื่อนเรื่องนี้อย่างจริงจัง

## นโยบายที่ ๗ : การส่งเสริมบทบาทและใช้โอกาสในประชาคมอาเซียน

๗.๑ พัฒนาแรงงานของภาคอุตสาหกรรมเพื่อรองรับการเข้าสู่ประชาคมอาเซียน ทั้งแรงงานวิชาชีพ แรงงานมีทักษะ และแรงงานไม่มีทักษะ โดยการเร่งรัดและขยายผลการใช้ระบบคุณวุฒิ วิชาชีพให้เกิดผลในทางปฏิบัติโดยคำนึงถึงความเป็นเอกภาพกับระบบมาตรฐานฝีมือแรงงานและมาตรฐาน วิชาชีพใน ๘

กลุ่มที่มีข้อตกลงการเปิดเสรีในอาเซียนควบคู่ไปกับการวางแผนด้านการผลิตให้เพียงพอ การยกระดับฝีมือแรงงานในกลุ่มอุตสาหกรรมที่มีศักยภาพ และอุตสาหกรรมที่ใช้แรงงานเข้มข้น การส่งเสริมการ พัฒนาระบบการทดสอบมาตรฐานฝีมือแรงงาน เพื่อใช้ในการประเมินค่าจ้างแรงงาน

๗.๒ เร่งพัฒนาความเชื่อมโยงด้านการขนส่งและระบบโลจิสติกส์ภายในอนุภูมิภาคและภูมิภาคอาเซียนโดยเร่งขับเคลื่อนการดำเนินงานตามแผนงานการพัฒนาความร่วมมือทางเศรษฐกิจในอนุภูมิภาคกลุ่มแม่น้ำโขง ๖ ประเทศ (GMS) แผนพัฒนาเขตเศรษฐกิจสามฝ่ายอินโดนีเซีย-มาเลเซีย-ไทย (IMT-GT) แผนความร่วมมือทางเศรษฐกิจอิระวดี-เจ้าพระยา-แม่โขง (ACMECS) และแผนความร่วมมือแห่งอ่าวเบงกอลสำหรับความร่วมมือหลากหลายสาขาวิชาการและเศรษฐกิจ (BIMSTEC) และแผนแม่บทความเชื่อมโยงในอาเซียนซึ่งจะช่วย สนับสนุนให้ความเชื่อมโยงด้านการขนส่งและระบบโลจิสติกส์ในอาเซียนสัมฤทธิ์ผลได้อย่างเป็นรูปธรรม

๗.๓ พัฒนาเขตเศรษฐกิจพิเศษโดยเริ่มจากการพัฒนาด้านการค้าชายแดนและโครงข่ายการคมนาคมขนส่งบริเวณประตูการค้าหลักของประเทศเพื่อรองรับการเชื่อมโยงกระบวนการผลิตและการลงทุนข้ามแดนโดยปรับปรุงโครงข่ายระบบถนนพัฒนาระบบ National Single Window (NSW) และสิ่งอำนวยความสะดวกทางการค้าและการขนส่งสินค้าข้ามแดนอย่างต่อเนื่องโดยในระยะแรกให้ความสำคัญกับด่านชายแดนที่สำคัญ ๖ ด่าน ได้แก่ ปาดังเบซาร์ สะเดา อัญประเทศ แม่สอด บ้านคลองลึกและบ้านคลองใหญ่ซึ่งจะทำให้ระบบขนส่งและโลจิสติกส์สามารถเชื่อมโยงกับประเทศเพื่อนบ้านได้อย่างมีประสิทธิภาพและรองรับปริมาณการเดินทางและการขนส่งที่คาดว่าจะเพิ่มขึ้นจากการเข้าสู่ประชาคมเศรษฐกิจอาเซียน

#### **นโยบายที่ ๘ : การพัฒนาและส่งเสริมการใช้ประโยชน์จากวิทยาศาสตร์ เทคโนโลยี การวิจัยและพัฒนาและนวัตกรรม**

๘.๑ เร่งเสริมสร้างสังคมนวัตกรรม โดยส่งเสริมระบบการเรียนการสอน ที่เชื่อมโยงระหว่างวิทยาศาสตร์ เทคโนโลยี วิศวกรรมศาสตร์ และคณิตศาสตร์ การผลิตกำลังคนในสาขาที่ขาดแคลน การเชื่อมโยงระหว่างการเรียนรู้กับการทำงาน การให้บุคลากรด้านการวิจัยของภาครัฐสามารถไปทำงานในภาคเอกชน และการให้อุตสาหกรรมขนาดกลางและขนาดย่อม มีช่องทางได้เทคโนโลยีโดยความร่วมมือจากหน่วยงานและสถานศึกษาภาครัฐ

๘.๒ ปฏิรูประบบการให้สิ่งจูงใจระเบียบและกฎหมายที่เป็นอุปสรรคต่อการนำงานวิจัย และพัฒนาไปต่อยอดหรือใช้ประโยชน์ รวมทั้งส่งเสริมการจัดทำแผนพัฒนาการวิจัยและพัฒนาในระดับภาค หรือกลุ่มจังหวัดเพื่อให้ตรงกับความต้องการของท้องถิ่นผลักดันงานวิจัยและพัฒนาไปสู่การใช้ประโยชน์เชิงพาณิชย์ โดยส่งเสริมความร่วมมือระหว่างมหาวิทยาลัยหน่วยงานวิจัยของรัฐและภาคเอกชน

๘.๓ ปรับปรุงและจัดเตรียมให้มีโครงสร้างพื้นฐานด้านวิทยาศาสตร์และเทคโนโลยี ด้านการวิจัยและพัฒนาและด้านนวัตกรรม ซึ่งเป็นโครงสร้างพื้นฐานทางปัญญาที่สำคัญในการต่อยอดสู่การใช้เชิงพาณิชย์ของภาคอุตสาหกรรมให้มีความพร้อมทันสมัยและกระจายในพื้นที่ต่างๆ เช่น การพัฒนาระบบเทคโนโลยีสารสนเทศการตั้งศูนย์วิเคราะห์ห้องปฏิบัติการสถาบันและศูนย์วิจัย เป็นต้น

#### **นโยบายที่ ๙ : การรักษาความมั่นคงของฐานทรัพยากรและการสร้างสมดุลระหว่างการอนุรักษ์กับการใช้ประโยชน์อย่างยั่งยืน**

ในปัจจุบันมีการบุกรุกที่ดินของรัฐและตัดไม้ทำลายป่ามากขึ้นทรัพยากรธรรมชาติและความหลากหลายทางชีวภาพที่เคยอุดมสมบูรณ์ เช่น ป่าไม้ สัตว์ป่า พันธุ์พืช และแร่ธาตุถูกทำลายหรือนำไปใช้ประโยชน์ทางพาณิชย์โดยไม่ชอบด้วยกฎหมายเป็นอันมากทั้งปัญหาภาวะมลพิษโดยเฉพาะขยะประเภทต่างๆ ก็รุนแรงยิ่งขึ้นรัฐบาลจึงมีนโยบายจะรักษาความมั่นคงของฐานทรัพยากรธรรมชาติโดยสร้างสมดุลระหว่างการอนุรักษ์และการใช้ประโยชน์อย่างยั่งยืน ดังนี้

๙.๑ ในระยะเฉพาะหน้าเร่งปกป้องและฟื้นฟูพื้นที่อนุรักษ์ทรัพยากรป่าไม้และสัตว์ป่า โดยให้ความสำคัญในการแก้ไขปัญหาการบุกรุกที่ดินของรัฐ จัดทำแนวเขตที่ดินของรัฐให้ ชัดเจน เร่งรัดกระบวนการพิสูจน์สิทธิการถือครองที่ดินในเขตที่ดินของรัฐโดยนำระบบสารสนเทศมาใช้เพื่อการบริหารจัดการปรับปรุงกฎหมายให้ทันสมัยและสร้างบรรทัดฐานในการบังคับใช้กฎหมายอย่างมีประสิทธิภาพ และเป็นธรรมโดยเฉพาะในพื้นที่ป่าต้นน้ำและพื้นที่อนุรักษ์ที่มีความสำคัญเชิงนิเวศกำหนดพื้นที่แนวกันชนและ ที่ราบเชิงเขาให้เป็นพื้นที่ยุทธศาสตร์การปลูกป่าเพื่อป้องกันภัยพิบัติและป้องกันการบุกรุกป่าขยายป่าชุมชน และส่งเสริมการปลูกไม้มีค่าทางเศรษฐกิจในพื้นที่เอกชนเพื่อลดแรงกดดันในการตัดไม้จากป่าธรรมชาติรวมทั้ง ผลักดันแนวทางการประเมินมูลค่าทางเศรษฐศาสตร์ของระบบนิเวศและการสร้างรายได้จากการอนุรักษ์ เช่น โครงการปลูกป่าเพื่อฟื้นฟูระบบนิเวศโครงการอนุรักษ์ทรัพยากรป่าไม้แบบมีส่วนร่วมจากทุกภาคส่วน เป็นต้น

๙.๒ บริหารจัดการทรัพยากรน้ำของประเทศให้เป็นเอกภาพในทุกมิติทั้งเชิงปริมาณและคุณภาพจัดให้มีแผนบริหารจัดการทรัพยากรน้ำของประเทศและมีกระบวนการบูรณาการแผนงานและงบประมาณร่วมกันของหน่วยงานที่เกี่ยวข้องเพื่อให้การจัดทำแผนงานโครงการไม่เกิดความซ้ำซ้อน มีความเชื่อมโยงกันอย่างเป็นระบบและสอดคล้องกับทิศทางและนโยบายการบริหารจัดการทรัพยากรน้ำโดย จัดตั้งหรือกำหนดกลไกในการบริหารจัดการน้ำรวมทั้งมีการนำเทคโนโลยีที่มีประสิทธิภาพสูงมาใช้ในระบบ ของการบริหารจัดการน้ำและการเตือนภัย

๙.๓ เร่งรัดการควบคุมมลพิษทั้งทางอากาศ ขยะ และน้ำเสียที่เกิดจากการผลิตและบริโภค เพื่อสร้างคุณภาพสิ่งแวดล้อมที่ดีให้แก่ประชาชนโดยให้ความสำคัญในการเร่งรัดแก้ไขปัญหาการจัดการขยะเป็นลำดับแรกส่งเสริมให้เกิดกลไกการคัดแยกขยะเพื่อนำกลับมาใช้ใหม่ให้มากที่สุดเร่งกำจัดขยะมูลฝอยตกค้างสะสมในสถานที่กำจัดขยะในพื้นที่วิกฤติซึ่งจะใช้ที่ดินของรัฐเป็นหลักในพื้นที่ใดที่สามารถจัดการขยะมูลฝอยโดยการแปรรูปเป็นพลังงานก็จะสนับสนุนให้ดำเนินการ ส่วนขยะอุตสาหกรรมนั้นจะวางระเบียบมาตรการ การบริหารจัดการเป็นพิเศษโดยกำหนดให้ทั้งในบ่อขยะอุตสาหกรรมที่สร้างขึ้นอย่างถูกต้องตามมาตรฐานและ ให้แยกเป็นสัดส่วนจากบ่อขยะชุมชน สำหรับขยะของเสียอันตราย ขยะอิเล็กทรอนิกส์และขยะติดเชื้อจะพัฒนา ระบบกำกับติดตามตรวจสอบและเฝ้าระวังไม่ให้มีการลักลอบทิ้งรวมทั้งจัดการสารเคมีโดยลดความเสี่ยงและอันตรายที่เกิดจากการรั่วไหลและการเกิดอุบัติเหตุให้ความสำคัญในการจัดการอย่างครบวงจรและใช้มาตรการทางกฎหมายและการบังคับใช้กฎหมายอย่างเด็ดขาด

**นโยบายที่ ๑๐ : การส่งเสริมการบริหารราชการแผ่นดินที่มีธรรมาภิบาล และการป้องกันปราบปรามการทุจริต และประพฤติมิชอบในภาครัฐ**

๑๐.๑ ใช้มาตรการทางกฎหมาย การปลูกฝังค่านิยม คุณธรรม จริยธรรม และจิตสำนึกในการรักษาคำสัตย์ของความเป็นข้าราชการและความซื่อสัตย์สุจริต ควบคู่กับการบริหารจัดการภาครัฐที่มีประสิทธิภาพเพื่อป้องกันและปราบปรามการทุจริตและประพฤติมิชอบ ของเจ้าหน้าที่ของรัฐทุกระดับอย่างเคร่งครัด ยกเลิก หรือแก้ไขกฎหมาย ระเบียบ ข้อบังคับต่างๆ ที่ไม่จำเป็น สร้างภาระแก่ประชาชนเกินควรหรือเปิดช่องโอกาสการทุจริต เช่น ระเบียบการจัดซื้อ จัดจ้าง การอนุญาต อนุมัติ และการขอรับบริการจากรัฐ ซึ่งมีขั้นตอนยืดเยื้อใช้เวลานาน ซ้ำซ้อน และเสียค่าใช้จ่ายทั้งของภาครัฐและประชาชน

**ยุทธศาสตร์หลักที่ คสช. ยึดถือเป็นแนวทางในปัจจุบัน มีทั้งหมด ๙ ด้าน ดังนี้**

- ๑) ยุทธศาสตร์การสร้างความเป็นธรรมในสังคม
- ๒) ยุทธศาสตร์การพัฒนาคนสู่สังคมแห่งการเรียนรู้ตลอดชีวิตอย่างยั่งยืน
- ๓) ยุทธศาสตร์สร้างความเข้มแข็งภาคการเกษตร ความมั่นคงของอาหาร และพลังงาน

- ๔) ยุทธศาสตร์การปรับโครงสร้างเศรษฐกิจสู่การเติบโตอย่างมีคุณภาพและยั่งยืน
- ๕) ยุทธศาสตร์การสร้างเชื่อมโยงกับประเทศในภูมิภาคเพื่อความมั่นคงทางเศรษฐกิจและสังคม
- ๖) ยุทธศาสตร์การจัดการทรัพยากรธรรมชาติและสิ่งแวดล้อมอย่างยั่งยืน
- ๗) ยุทธศาสตร์ในการปรับปรุง เปลี่ยนแปลงโครงสร้างการบริหารงานของรัฐวิสาหกิจให้เกิดประโยชน์กับประชาชน ในการให้บริการอย่างแท้จริง
- ๘) ยุทธศาสตร์ในเรื่องการปรับปรุงระบบโทรคมนาคม เทคโนโลยีของชาติให้เกิดความมั่นคงและยั่งยืนในอนาคตให้ทัดเทียมอาเซียน และประชาคมโลก

๙) ยุทธศาสตร์ในการป้องกันและปราบปรามการทุจริต คอร์รัปชันอย่างยั่งยืน

#### **ค่านิยมหลักของคนไทย ๑๒ ประการ ตามนโยบายของ คสช. ดังนี้**

๑. มีความรักชาติ ศาสนา พระมหากษัตริย์ ซึ่งเป็นสถาบันหลักของชาติในปัจจุบัน
๒. ซื่อสัตย์ เสียสละ อดทน มีอุดมการณ์ในสิ่งที่ดีงามเพื่อส่วนรวม
๓. กตัญญู ต่อพ่อแม่ ผู้ปกครอง ครูบาอาจารย์
๔. ใฝ่หาความรู้ หมั่นศึกษา เล่าเรียน ทางตรงและทางอ้อม
๕. รักษาวัฒนธรรมประเพณีไทยอันงดงาม
๖. มีศีลธรรม รักษาความสัตย์ หวังดีต่อผู้อื่น เผื่อแผ่และแบ่งปัน
๗. เข้าใจ เรียนรู้ การเป็นประชาธิปไตยอันมีพระมหากษัตริย์ทรงเป็นประมุขที่ถูกต้อง
๘. มีระเบียบวินัย เคารพกฎหมาย ผู้น้อยรู้จักการเคารพผู้ใหญ่
๙. มีสติ รู้ตัว รู้คิด รู้ทำ รู้ปฏิบัติ ตามพระราชดำรัสของพระบาทสมเด็จพระเจ้าอยู่หัว
๑๐. รู้จักดำรงตนอยู่โดยใช้หลักปรัชญาเศรษฐกิจพอเพียงตามพระราชดำรัสของพระบาทสมเด็จพระเจ้าอยู่หัว รู้จักอดออมไว้ใช้เมื่อยามจำเป็น มีไว้พอกินพอใช้ ถ้าเหลือก็แจกจ่าย จำหน่ายและขยายกิจการ เมื่อมีความพร้อม โดยมีภูมิคุ้มกันที่ดี
๑๑. มีความเข้มแข็งทั้งร่างกายและจิตใจ ไม่ยอมแพ้ต่ออำนาจฝ่ายต่ำ หรือกิเลส มีความละอาย เกรงกลัวต่อบาป ตามหลักของศาสนา
๑๒. คำนึงถึงผลประโยชน์ของส่วนรวม และต่อชาติ มากกว่าผลประโยชน์ของตนเอง

#### **ไทยแลนด์ ๔.๐ คืออะไร**

“ไทยแลนด์ ๔.๐” เป็นวิสัยทัศน์เชิงนโยบายการพัฒนาเศรษฐกิจของประเทศไทย หรือ **โมเดลพัฒนาเศรษฐกิจของรัฐบาล** ภายใต้การนำของพลเอกประยุทธ์ จันทร์โอชา นายกรัฐมนตรีและหัวหน้าคณะรักษาความสงบ แห่งชาติ (คสช.) ที่เข้ามาบริหารประเทศบนวิสัยทัศน์ที่ว่า **“มั่นคง มั่งคั่ง และยั่งยืน”** ที่มีภารกิจสำคัญในการ ขับเคลื่อนปฏิรูปประเทศด้านต่างๆ เพื่อปรับแก้ จัดระบบ ปรับทิศทาง และสร้างหนทางพัฒนาประเทศให้เจริญ สามารถรับมือกับโอกาสและภัยคุกคามแบบใหม่ ๆ ที่เปลี่ยนแปลงอย่างรวดเร็ว รุนแรงในศตวรรษที่ ๒๑ ได้

เพื่อให้เข้าใจ “ประเทศไทย ๔.๐” ก่อนจะมาถึงประเทศไทย ๔.๐ ประเทศไทยก็ผ่านการพัฒนาเป็น ลำดับขึ้นอย่างต่อเนื่อง เริ่มตั้งแต่ “ประเทศไทย ๑.๐” การดำรงอยู่และพัฒนาประเทศเน้นการเกษตรเป็นหลัก เช่น ผลิตและขาย พืชไร่ พืชสวน หมู หมา กา ไก่ เป็นต้น “ประเทศไทย ๒.๐” นอกจากเกษตรกรรมแล้วก็นำไปทางอุตสาหกรรมแต่เป็นอุตสาหกรรมเบา เช่น การผลิตและขายรองเท้า เครื่องหนัง เครื่องตีมีด เครื่องประดับ เครื่องเขียน กระเป๋า เครื่องนุ่งห่ม เป็นต้น “ประเทศไทย ๓.๐” ซึ่งเป็นยุคปัจจุบัน เน้นหนักไปทางอุตสาหกรรมหนักและการส่งออก เช่น การผลิต และขาย ส่งออกเหล็กกล้า รถยนต์ กลั่นน้ำมัน แยกก๊าซธรรมชาติ ปูนซีเมนต์ เป็นต้น ประเทศไทยในยุค ๑.๐ ๒.๐ และ ๓.๐ รายได้ประเทศยังอยู่ในระดับปานกลาง ซึ่งประเทศจะอยู่อย่างนี้ได้ ต้องรีบพัฒนาเศรษฐกิจ สร้างประเทศ เพราะ Thailand ๓.๐ ที่เราเป็นกันมาตลอดจนถึงทุกวันนี้มันทำให้รายได้ประเทศอยู่ในระดับ ปานกลางเท่านั้น เราไม่สามารถขยับหนีไปจากจุดนี้ได้สักที เมื่อ ๕๐ ปีก่อน ช่วง พ.ศ.๒๕๐๐ - ๒๕๓๖ เศรษฐกิจ ของไทยเรามีการเติบโตอย่างมากถึงระดับ ๗ - ๘% ต่อปี แต่หลังจาก พ.ศ.๒๕๓๗ เป็นต้นมาจนถึงปัจจุบัน เศรษฐกิจ ไทยเติบโตขึ้นเพียง ๓ - ๔% ต่อปีเท่านั้น นอกจากนั้นยังมีเรื่องของ ‘ความเหลื่อมล้ำด้านความร่ำรวย’ อีก ต่างหาก และสุดท้ายก็เรื่องของ ‘ความไม่สมดุลในการพัฒนา’ ซึ่งเรื่องพวกนี้แหละที่ทำให้รัฐบาลต้องหันมา ใส่ใจ เร่งพัฒนาปฏิรูปโครงสร้างเศรษฐกิจกันยกใหญ่ เพื่อให้เราก้าวข้ามจาก Thailand ๓.๐ ไปสู่ Thailand ๔.๐ ให้ได้ใน ๓ - ๕ ปีนี้ จึงเป็นเหตุให้นำไปสู่ยุคที่สี่ เรียกว่า “ประเทศไทย ๔.๐” กำหนดแนวทางพัฒนาประเทศให้เป็นประเทศ เศรษฐกิจใหม่ (New Engines of Growth) ประเทศและประชากรมีรายได้สูง โดยวางเป้าหมายให้เกิดผลการพัฒนา ภายใน ๕ - ๖ ปีนี้คล้าย ๆ กับการวางภาพอนาคตทางเศรษฐกิจที่ชัดเจนของประเทศที่พัฒนา เช่น สหรัฐอเมริกา “A Nation of Makers” อังกฤษ “Design of Innovation” อินเดีย “Made in India” หรือประเทศเกาหลีใต้ ที่วางโมเดลเศรษฐกิจในชื่อ “Creative Economy”

### ไทยแลนด์ ๔.๐ มีลักษณะอย่างไร

“ประเทศไทย ๔.๐” เป็นความมุ่งมั่นของนายกรัฐมนตรี ที่ต้องการปรับเปลี่ยนโครงสร้างเศรษฐกิจ ไปสู่ “Value-Based Economy” หรือ “เศรษฐกิจที่ขับเคลื่อนด้วยนวัตกรรม” โดยมีฐานคิดหลัก คือ เปลี่ยนจากการผลิตสินค้า “โภคภัณฑ์” ไปสู่สินค้าเชิง “นวัตกรรม” เปลี่ยนจากการขับเคลื่อนประเทศด้วยภาคอุตสาหกรรม ไปสู่การขับเคลื่อนด้วยเทคโนโลยี ความคิดสร้างสรรค์และนวัตกรรม เปลี่ยนจากการเน้นภาคการผลิตสินค้า ไปสู่การเน้นภาคบริการมากขึ้น

ดังนั้น “ประเทศไทย ๔.๐” จึงควรมีการเปลี่ยนวิธีการทำที่มีลักษณะสำคัญ คือ เปลี่ยนจากการเกษตร แบบดั้งเดิมในปัจจุบันไปสู่การเกษตรสมัยใหม่ ที่เน้นการบริหารจัดการและเทคโนโลยี (Smart Farming) โดยเกษตรกรต้องร่ำรวยขึ้น และเป็นเกษตรกรแบบเป็นผู้ประกอบการ (Entrepreneur) เปลี่ยนจาก Traditional SMEs หรือ SMEs ที่มีอยู่และรัฐต้องให้ความช่วยเหลืออยู่ตลอดเวลาไปสู่การเป็น Smart Enterprises และ Startups บริษัทเกิดใหม่ที่มีศักยภาพสูง เปลี่ยนจาก Traditional Services ซึ่งมีการสร้าง มูลค่าค่อนข้างต่ำ ไปสู่ High Value Services และเปลี่ยนจากแรงงานทักษะต่ำไปสู่แรงงานที่มีความรู้ ความเชี่ยวชาญ และทักษะสูง

### ไทยแลนด์ ๔.๐ จะพัฒนาเรื่องใดบ้าง

เพื่อให้เกิดผลจริงต้องมีการพัฒนาวิทยาการ ความคิดสร้างสรรค์ นวัตกรรม วิทยาศาสตร์ เทคโนโลยี และการวิจัยและพัฒนา แล้วต่อยอดในกลุ่มเทคโนโลยีและอุตสาหกรรมเป้าหมาย ดังนี้

๑. กลุ่มอาหาร เกษตร และเทคโนโลยีชีวภาพ เช่น สร้างเส้นทางธุรกิจใหม่ (New Startups) ด้าน เทคโนโลยีการเกษตร เทคโนโลยีอาหาร เป็นต้น

๒. กลุ่มสาธารณสุข สุขภาพ และเทคโนโลยีทางการแพทย์ เช่น พัฒนาเทคโนโลยีสุขภาพ เทคโนโลยี การแพทย์ สบป เป็นต้น

๓. กลุ่มเครื่องมือ อุปกรณ์อัจฉริยะ หุ่นยนต์ และระบบเครื่องกลที่ใช้ระบบอิเล็กทรอนิกส์ควบคุม เช่น เทคโนโลยีหุ่นยนต์ เป็นต้น

๔. กลุ่มดิจิทัล เทคโนโลยีอินเทอร์เน็ตที่เชื่อมต่อและบังคับอุปกรณ์ต่างๆ ปัญญาประดิษฐ์ และเทคโนโลยี สมอกลงฝังตัว เช่น เทคโนโลยีด้านการเงิน อุปกรณ์เชื่อมต่อออนไลน์โดยไม่ต้องใช้คน เทคโนโลยีการศึกษา อี-มาร์เก็ตเพลส อี-คอมเมิร์ซ เป็นต้น

๕. กลุ่มอุตสาหกรรมสร้างสรรค์ วัฒนธรรม และบริการที่มีมูลค่าสูง เช่น เทคโนโลยีการออกแบบ ธุรกิจ โลฟส์สไตล์ เทคโนโลยีการท่องเที่ยว การเพิ่มประสิทธิภาพการบริการ เป็นต้น

**ไทยแลนด์ ๔.๐ จะพัฒนาอย่างไร**

การพัฒนาประเทศไทยได้โมเดล “ประเทศไทย ๔.๐” จะสำเร็จ ใช้แนวทาง “สานพลังประชารัฐ” เป็น ตัวการขับเคลื่อน โดยมุ่งเน้นการมีส่วนร่วมของภาคเอกชน ภาคการเงินการธนาคาร ภาคประชาชน ภาคสถาบันการศึกษา มหาวิทยาลัยและสถาบันวิจัยต่างๆ ร่วมกันระดมความคิด ผนึกกำลังกันขับเคลื่อน ผ่านโครงการ บัณฑิตความร่วมมือ กิจกรรม หรืองานวิจัยต่างๆ โดยการดำเนินงานของ “ประชารัฐ” กลุ่มต่างๆ อันได้แก่ กลุ่มที่ ๑ การยกระดับนวัตกรรมและผลิตภัณ์การปรับแก้กฎหมายและกลไกภาครัฐ พัฒนาคัลล์เตอร์ ภาคอุตสาหกรรมแห่งอนาคต และการดึงดูดการลงทุน และการพัฒนาโครงสร้างพื้นฐาน กลุ่มที่ ๒ การพัฒนาการเกษตรสมัยใหม่และการพัฒนาเศรษฐกิจฐานรากและประชารัฐ กลุ่มที่ ๓ การส่งเสริมการท่องเที่ยวและไมล์ การสร้างรายได้ และการกระตุ้นการใช้จ่ายภาครัฐ กลุ่มที่ ๔ การศึกษาพื้นฐานและพัฒนาผู้นำ (โรงเรียนประชารัฐ) รวมทั้งการยกระดับคุณภาพวิชาชีพ กลุ่มที่ ๕ การส่งเสริมการส่งออกและการลงทุนในต่างประเทศ รวมทั้งการส่งเสริมกลุ่ม SMEs และ ผู้ประกอบการใหม่ (Start Up) ซึ่งแต่ละกลุ่มกำลังวางระบบและกำหนดแนวทางในการขับเคลื่อนนโยบายอย่าง เข้มข้น



โดยสรุป กระบวนทัศน์ในการพัฒนาประเทศไทยได้ “ประเทศไทย ๔.๐” เป็นอีกนโยบายหนึ่งที่เป็นการวางรากฐานการพัฒนาประเทศในระยะยาว เป็นจุดเริ่มต้นในการขับเคลื่อนไปสู่การเป็นประเทศที่มั่งคั่ง มั่นคง และยั่งยืน ตามวิสัยทัศน์รัฐบาลเป็นรูปแบบที่มีการผลักดันการปฏิรูปโครงสร้างเศรษฐกิจ การปฏิรูปการวิจัย

และการพัฒนา และการปฏิรูปการศึกษาไปพร้อมๆ กัน เป็นการผนึกกำลังของทุกภาคส่วนภายใต้แนวคิด “ประชารัฐ” ที่ผนึกกำลังกับเครือข่ายพันธมิตรทางธุรกิจ การวิจัยพัฒนา และบุคลากรทั้งในประเทศและระดับโลก

นี่เป็นแนวคิดทิศทางการพัฒนาประเทศเพื่อก้าวเข้าสู่โมเดล “ประเทศไทย ๔.๐” ของรัฐบาลในปัจจุบัน จะเป็นได้จริงแค่ไหนไม่ใช่คอยติดตามอย่างเดียว แต่ต้องช่วยกันทุกฝ่าย คนละไม้คนละมือตามภารกิจกิจ โดยเฉพาะคนในวงการศึกษา

คิดว่านี่แสงสว่างจ้าทีเดียวที่จะทำให้ไทย หลุดพ้นจาก “ประเทศกำลังพัฒนา” กลายเป็น “ประเทศพัฒนาแล้ว” อย่างแท้จริงซักที

### ๑.๓ แผนพัฒนาภาค/แผนพัฒนากลุ่มจังหวัด/แผนพัฒนาจังหวัด

#### แผนพัฒนาภาค

#### แผนพัฒนาภาคกลางและพื้นที่กรุงเทพมหานคร พ.ศ. ๒๕๖๐-๒๕๖๕

#### ฉบับบททวน

#### ยุทธศาสตร์การพัฒนา

ยุทธศาสตร์ที่ ๑ พัฒนารุงเทพฯ เป็นมหานครทันสมัยระดับโลกควบคู่กับการพัฒนาคุณภาพชีวิต และแก้ไขปัญหาสิ่งแวดล้อมเมือง

#### แนวทางการพัฒนา

๑. เร่งพัฒนาระบบขนส่งมวลชนและระบบขนส่งสาธารณะ อาทิ รถไฟฟ้า รถเมล์ ฯลฯ เพื่อบรรเทาปัญหาจราจรและให้ประชาชนเข้าถึงบริการระบบขนส่งสาธารณะที่สะดวกสบายและปลอดภัย ในการเดินทาง
๒. ก่อสร้างถนนวงแหวน ถนนเชื่อมต่อ (Missing link) สะพานข้ามแม่น้ำเจ้าพระยา ฯลฯ เพื่อลดปัญหาความแออัดและคับคั่งของปริมาณ การจราจรในเขตเมือง ลดปัญหาคอ ขวด เป็นการเชื่อมต่อโครงข่ายการ เดินทางเพื่ออำนวยความสะดวกใน การเข้าถึงและลดเวลาการเดินทาง รวมทั้งสร้างความเชื่อมโยงระหว่างเมืองและชนบท
๓. จัดระเบียบการใช้ประโยชน์ที่ดิน จัดทัศนียภาพของเมืองให้สวยงาม มีพื้นที่สีเขียวและสวนสาธารณะ
๔. พัฒนาระบบดูแลผู้สูงอายุและออกแบบโครงสร้างพื้นฐานและบริการต่างๆ ให้สามารถรองรับคนทุก กลุ่มในสังคมได้อย่างเท่าเทียมกัน (Universal Design)

ยุทธศาสตร์ที่ ๒ พัฒนาคูณภาพแหล่งท่องเที่ยวที่มีชื่อเสียงระดับนานาชาติและสร้างความเชื่อมโยงเพื่อกระจายการท่องเที่ยวทั่วทั้งภาค

#### แนวทางการพัฒนา

๑. พัฒนาคูณภาพแหล่งท่องเที่ยวระดับนานาชาติ อาทิ วัดพระศรีรัตนศาสดาราม ชายหาดชะอำ-หัวหิน สนามกอล์ฟ ระดับโลกที่เพชรบุรี กาญจนบุรี และพระนครศรีอยุธยา



๒. พัฒนาแหล่งท่องเที่ยวมรดกโลก พระนครศรีอยุธยาอย่างยั่งยืน โดยฟื้นฟู บูรณะโบราณสถาน และจัดระเบียบแหล่งท่องเที่ยว - เตรียมความพร้อมของเมืองให้ สามารถรองรับภัยพิบัติ โดยเฉพาะ อุทกภัย ได้อย่างมีประสิทธิภาพ

๓. อนุรักษ์และพัฒนากรุงรัตนโกสินทร์และเมืองเก่า เพื่อรักษาอัตลักษณ์ของเมืองให้เป็นมรดกทาง วัฒนธรรมที่สืบทอดความเจริญรุ่งเรืองด้านศิลปวัฒนธรรมอันยิ่งใหญ่ของชาติตลอดไป อาทิ พื้นที่เกาะ รัตนโกสินทร์ในเขตกรุงเทพมหานคร เมืองเก่าเพชรบุรี เมืองเก่ากาญจนบุรี เมืองเก่าราชบุรี เมืองเก่าสุพรรณบุรี และเมืองเก่าลพบุรี

๔. พัฒนาแหล่งท่องเที่ยวที่มีศักยภาพ เช่น กลุ่มประวัติศาสตร์และศาสนา กาญจนบุรี-สุพรรณบุรี- พระนครศรีอยุธยา-อ่างทอง-สิงห์บุรี-ชัยนาท-ลพบุรี-สระบุรี-นครปฐม-ราชบุรี-เพชรบุรี กลุ่มดูแลสุขภาพด้วย แพทย์แผนไทย อาทิ นนทบุรี-สมุทรสาคร-นครปฐม-เพชรบุรี และกลุ่มท่องเที่ยวทางน้ำ อาทิ พระนครศรีอยุธยา-นนทบุรี-ปทุมธานี-อ่างทอง-สิงห์บุรี โดยปรับปรุงและพัฒนาแหล่งท่องเที่ยวและกิจกรรม การท่องเที่ยวให้มีคุณค่าและมูลค่าเพิ่ม มีความหลากหลายและเชื่อมโยงการท่องเที่ยวระหว่างจังหวัดอย่าง ยั่งยืนรวมทั้งบริหารการท่องเที่ยวโดยคำนึงถึงขีดความสามารถในการรองรับ

๕. เพิ่มมาตรฐานแหล่งท่องเที่ยวและแหล่งท่องเที่ยวโดยชุมชน เช่น ตลาดสามชุก ตลาดน้ำอัมพวา ตลาดน้ำดำเนินสะดวก เกาะเกร็ด ท่องเที่ยวธรรมชาติสวนผึ้ง อุทยานแห่งชาติแก่งกระจาน ฯลฯ โดยปรับปรุง สิ่งอำนวยความสะดวก กิจกรรมการท่องเที่ยวสินค้าและบริการด้านการท่องเที่ยวให้ได้มาตรฐานสากล

๖. พัฒนาการเข้าถึงแหล่งท่องเที่ยวชุมชนแหล่งผลิตสินค้า OTOP และแหล่งท่องเที่ยวเชิงเกษตร เพื่อให้มีเส้นทางหรือเครือข่ายการคมนาคมที่สามารถเดินทางเข้าไปยังแหล่งท่องเที่ยวได้อย่างสะดวกและ ปลอดภัย เป็นการขยายเส้นทางท่องเที่ยวและกระจายรายได้สู่ชุมชน

**ยุทธศาสตร์ที่ ๓ ยกระดับการผลิตสินค้าเกษตรและอุตสาหกรรมโดยใช้นวัตกรรม เทคโนโลยีและ**

**ความคิดสร้างสรรค์ เพื่อให้สามารถแข่งขันได้อย่างยั่งยืน**

**แนวทางการพัฒนา**

๑. นำผลการวิจัยและพัฒนาด้านเกษตรและอุตสาหกรรมเกษตรมาใช้ ประโยชน์ในเชิงพาณิชย์ เช่น นำผลการวิจัยและพัฒนาของสถาบันวิทยาศาสตร์ข้าวแห่งชาติมาใช้ในการพัฒนาการผลิตข้าวในพื้นที่ เพื่อ เพื่อเพิ่มผลผลิตต่อไร่ เพิ่มศักยภาพและยกระดับคุณภาพข้าวซึ่งเป็นสินค้าส่งออกที่สำคัญของประเทศให้มี คุณภาพตรงตามความต้องการของตลาด เป็นต้น

๒. พัฒนามาตรฐานฟาร์มเพื่อผลิตอาหารปลอดภัย (Food Safety) จากสินค้าเกษตรหลักของภาค ได้แก่ ข้าว พืชผัก มะพร้าว โคนม โคเนื้อ สกุน ไก่ เป็ด กุ้ง ปลา โดยเฉพาะในพื้นที่ที่เป็นแหล่งผลิตสำคัญ ได้แก่ จังหวัดชัยนาท สิงห์บุรี อ่างทอง ลพบุรี สระบุรี พระนครศรีอยุธยา สุพรรณบุรี ราชบุรี นครปฐม และ ประจวบคีรีขันธ์ เพื่อการส่งออกสินค้าเกษตรคุณภาพสูงที่สอดคล้องกับความต้องการของผู้บริโภคในตลาด เฉพาะและตลาดระดับบน

๓. ส่งเสริมการใช้เทคโนโลยีการเกษตรเพื่อยกระดับสู่ Smart Farmer และ Smart Farming โดย ส่งเสริมให้การเกษตรมีความรู้ความสามารถในการใช้เทคโนโลยีการผลิตที่ทันสมัยและพันธุ์ที่เหมาะสม รวมทั้ง ปรับปรุงระบบการบริหารจัดการตลาดให้มีประสิทธิภาพ

๔. ฟื้นฟูความอุดมสมบูรณ์ทรัพยากรประมงทะเล โดยเร่งรัดการอนุรักษ์ฟื้นฟูและการจัดการใช้ประโยชน์ทรัพยากรประมงและสิ่งแวดล้อมให้เป็นระบบเหมาะสม ควบคู่ไปกับการส่งเสริมและพัฒนาอาชีพ เช่น การส่งเสริมการวิจัยและถ่ายทอดเทคโนโลยีการจัดการและวิธีการเพาะเลี้ยงสัตว์น้ำ เพื่อเพิ่มประสิทธิภาพการผลิตและสร้างมูลค่าเพิ่ม การส่งเสริมและพัฒนาการประมงพื้นบ้าน รวมทั้งการส่งเสริมและพัฒนาธุรกิจการประมง เป็นต้น ในพื้นที่ที่มีศักยภาพด้านการประมงและเพาะเลี้ยงสัตว์น้ำบริเวณชายฝั่ง รอบอ่าวไทย ได้แก่ จังหวัดประจวบคีรีขันธ์ เพชรบุรี สมุทรสงคราม สมุทรสาคร และสมุทรปราการ

๕. เพิ่มความสามารถการแข่งขันอุตสาหกรรมประมง (สมุทรสาคร) อุตสาหกรรม ก่อสร้าง (สระบุรี) อุตสาหกรรมยานยนต์และอิเล็กทรอนิกส์ (พระนครศรีอยุธยา ปทุมธานี สมุทรปราการ) ส่งเสริมการใช้เทคโนโลยีที่สูงขึ้นและเป็นมิตรกับสิ่งแวดล้อม

๖. พัฒนาทักษะแรงงานให้มีความรู้ขั้นสูง เพื่อยกระดับและปรับเปลี่ยนทักษะแรงงาน ให้ก้าวทันการเปลี่ยนแปลงทางเทคโนโลยีและนวัตกรรมสามารถรองรับอุตสาหกรรมและบริการแห่งอนาคต

๗. พัฒนากาญจนบุรี-ราชบุรี-เพชรบุรี ตอนบนให้เป็นแหล่งอุตสาหกรรมแปรรูปผลผลิตทางการเกษตร และปศุสัตว์ และกลุ่มอุตสาหกรรมสิ่งทอและเครื่องนุ่งห่มเชื่อมโยงกับแหล่งผลิตในเมียนมา โดยเพิ่มประสิทธิภาพระบบโลจิสติกส์ เพื่อลดต้นทุนในการขนส่งสินค้า รวมทั้งยกระดับคุณภาพสินค้า รวมทั้งยกระดับคุณภาพสินค้าอุตสาหกรรมในพื้นที่ให้มีความทันสมัยและให้ได้มาตรฐานสากลไปสู่ตลาดอาเซียน

๘. ส่งเสริมและสนับสนุนธุรกิจ SMEs และ Start Up โดยให้ความสำคัญกับการเสริมสร้างองค์ความรู้ให้แก่ผู้ประกอบการในการดำเนินธุรกิจ อาทิ การนำงานวิจัยนวัตกรรมและเทคโนโลยีมาใช้ในการเพิ่มประสิทธิภาพการผลิตและการใช้กลยุทธ์การตลาด ฯลฯ เพื่อให้สามารถเริ่มต้นธุรกิจและเติบโตได้อย่างมีประสิทธิภาพ

#### ยุทธศาสตร์ที่ ๔ บริหารจัดการน้ำและทรัพยากรธรรมชาติเพื่อแก้ไขปัญหาน้ำท่วม ภัยแล้งและคง

##### ความสมดุลของระบบนิเวศอย่างยั่งยืน

##### แนวทางการพัฒนา

๑. พัฒนาแหล่งน้ำและระบบกระจายน้ำในพื้นที่แล้งซ้ำซาก อาทิ จังหวัดกาญจนบุรี ประจวบคีรีขันธ์ ราชบุรี และลพบุรี เพิ่มประสิทธิภาพระบบบริหารจัดการน้ำ โดยปรับปรุงและบำรุงรักษาแหล่งน้ำเดิม วางแผนจัดสรรน้ำเพื่อรองรับความต้องการใช้น้ำที่เพิ่มขึ้นจากการขยายตัวของกิจกรรมทางเศรษฐกิจและชุมชนได้อย่างพอเพียงและมีเสถียรภาพ รวมทั้งจัดทำแหล่งเก็บกักน้ำขนาดเล็กกระจายในพื้นที่การเกษตรเพื่อบรรเทาและแก้ไขปัญหาขาดแคลนน้ำในช่วงฤดูแล้ง

๒. ป้องกันและแก้ไขปัญหาน้ำท่วมพื้นที่เศรษฐกิจ ชุมชน แหล่งประวัติศาสตร์ โบราณสถานและพื้นที่น้ำท่วมซ้ำซาก อาทิ จังหวัดชัยนาท อ่างทอง สิงห์บุรี พระนครศรีอยุธยา สมุทรสาคร นนทบุรี ปทุมธานี และสมุทรปราการ โดยเพิ่มแหล่งเก็บกักน้ำที่เป็นแก้มลิง ส่งเสริมและสนับสนุนให้ประชาชนในพื้นที่เสี่ยงจัดตั้งกลุ่มเฝ้าระวังภัยน้ำท่วม

๓. ป้องกันและแก้ไขปัญหาการทรุดตัวของแผ่นดิน รวมทั้งปัญหาการรูดล้าของน้ำเค็มในเฉพาะเขตพื้นที่กรุงเทพฯ และปริมณฑล

๔. หยุดยั้งการบุกกรุกทำลายพื้นที่ป่าและส่งเสริมการฟื้นฟูป่าเสื่อมโทรมในพื้นที่จังหวัดกาญจนบุรี เพชรบุรี และราชบุรี โดยหารปลูกป่าเพิ่มเติมและเพิ่มมาตรการเฝ้าระวังและป้องกันการบุกกรุกป่า สนับสนุน สิทธิและบทบาทของชุมชนให้เข้ามามีส่วนร่วมในการบริหารจัดการพื้นที่ป่าชุมชนไม่ให้เสื่อมโทรมลง

๕. ขุดลอกลำน้ำเพื่อเพิ่มปริมาณการกักเก็บน้ำและใช้ในการขนส่ง อาทิ แม่น้ำเจ้าพระยา แม่น้ำท่าจีน ฯลฯ และเพิ่มประสิทธิภาพการเดินเรือและปรับปรุงท่าเรือโดยสารสาธารณะในแม่น้ำและลำคลองสาขาที่สำคัญ อาทิ แม่น้ำเจ้าพระยา แม่น้ำป่าสัก และลำคลองสาขาในเขตกรุงเทพฯ และปริมณฑล รวมทั้งฟื้นฟูคุณภาพน้ำ แม่น้ำเจ้าพระยาและท่าจีนตอนล่างในพื้นที่ พระนครศรีอยุธยา ปทุมธานี นนทบุรี สมุทรปราการ นครปฐม และสมุทรสาคร

๖. ฟื้นฟูพื้นที่ชายฝั่งทะเลที่เสื่อมโทรม อาทิ ป้องกันและแก้ไขปัญหาการกัดเซาะชายฝั่งทะเลในเขต พื้นที่จังหวัดสมุทรปราการ สมุทรสาคร สมุทรสงคราม เพชรบุรี ประจวบคีรีขันธ์ โดยการจัดทำแนวป้องกันการ กัดเซาะชายฝั่งด้วยวิธีการที่เหมาะสม เช่น ปลูกป่าชายเลนและการทำแนวไม้ไผ่กันคลื่น แก้ไขปัญหามลพิษทาง ทะเลและชายฝั่ง โดยการบริหารจัดการขยะที่ลงสู่ทะเลและคราบน้ำมันในพื้นที่อ่าวไทยตอนใน

### ยุทธศาสตร์ที่ ๕ เปิดประตูการค้า การลงทุนและการท่องเที่ยวเชื่อมโยงเขตเศรษฐกิจพิเศษทวาย- ภาคมกลาง-ระเบียงเศรษฐกิจพิเศษภาคตะวันออก

#### แนวทางการพัฒนา

๑. พัฒนาทางหลวงพิเศษระหว่างเมืองและรถไฟ เชื่อมกรุงเทพฯ-กาญจนบุรี เพื่อเชื่อมโยงพื้นที่ เศรษฐกิจชายแดนของภาคกับพื้นที่เศรษฐกิจหลักของประเทศให้สามารถเกี่ยวพันและติดต่อทางการพัฒนา ระหว่างพื้นที่ได้โดยสะดวกและรวดเร็ว

๒. เร่งพัฒนาพื้นที่เขตพัฒนาเศรษฐกิจพิเศษชายแดนบ้านพุน้ำร้อน อำเภอเมืองกาญจนบุรี จังหวัด กาญจนบุรี ให้เป็นประตูเชื่อม Southern Economic Corridor จากท่าเรือทวาย-ท่าเรือแหลมฉบัง-ท่าเรือสีหนุ วิลล์ ประเทศกัมพูชา-ท่าเรือวังเตา ประเทศเวียดนาม โดยพัฒนาโครงสร้างพื้นฐานและสิ่งอำนวยความสะดวก ด้านการเดินทางและขนส่งเชื่อมโยงกับประเทศเพื่อนบ้าน

๓. พัฒนามาตรฐานด้านชายแดนไทย-เมียนมา บ้านพุน้ำร้อน ด้านเจดีย์สามองค์และด้านสิงขรเพื่อ เชื่อมโยงการค้า การลงทุน และการท่องเที่ยวเกี่ยวกับเมียนมา โดยจัดระเบียบการใช้ประโยชน์ที่ดินให้สอดคล้องกับ การพัฒนาในอนาคต พร้อมทั้งปรับปรุงและพัฒนาระบบโลจิสติกส์ ระบบสาธารณูปโภคและสาธารณูปการ จุด บริการและสิ่งอำนวยความสะดวกบริเวณจุดผ่านแดน ตลอดจนระเบียบและกฎหมายที่เกี่ยวข้อง

๔. พัฒนาเมืองและพื้นที่เศรษฐกิจของภาคกลางตามแนวแกนหลักการเชื่อมโยงเขตเศรษฐกิจพิเศษ ทวายกับ EEC โดยจัดเตรียมระบบสาธารณูปโภคและสาธารณูปการรองรับการพัฒนากิจกรรมทางเศรษฐกิจ เพื่อให้อื้อต่อการพัฒนาการค้า การลงทุน และการท่องเที่ยวเชื่อมโยงระหว่างไทยกับเมียนมา

### ยุทธศาสตร์ที่ ๖ พัฒนาความเชื่อมโยงเศรษฐกิจและสังคมกับทุกภาคเพื่อเสริมสร้างเสถียรภาพและ ลดความเหลื่อมล้ำภายในประเทศ

#### แนวทางการพัฒนา

๑. เร่งดำเนินการแผนพัฒนาโครงสร้างพื้นฐานการคมนาคมขนส่งที่เชื่อมโยงภาคกลาง กับภาคอื่นๆ โดยให้ความสำคัญกับการพัฒนาระบบขนส่งทางรางให้เป็นโครงข่ายหลักในการขนส่งของประเทศและรองรับ

การเชื่อมโยงกับการขนส่งรูปแบบอื่นๆ เพื่อกระจายประโยชน์และโอกาสจากจุดความเจริญหลักของประเทศให้เชื่อมโยงไปยังพื้นที่ภาคอื่นๆ ซึ่งจำทำให้เกิดการกระตุ้นการพัฒนาและลดความเหลื่อมล้ำระหว่างภาค อาทิ (๑) เชื่อมโยงภาคเหนือด้วยรถไฟความเร็วสูงกรุงเทพฯ-พิษณุโลก และรถไฟทางคู่ลพบุรี-ปากน้ำโพ (๒) เชื่อมโยงภาคตะวันออกเฉียงเหนือด้วยรถไฟความเร็วสูงกรุงเทพฯ-นครราชสีมา และทางหลวงพิเศษระหว่างเมืองบางปะอิน-นครราชสีมา (๓) เชื่อมโยงภาคตะวันออกด้วยรถไฟความเร็วสูงกรุงเทพฯ-ระยอง ทางหลวงพิเศษพัฒนา-มาบตาพุด และรถไฟทางคู่ฉะเชิงเทรา-คลองสิบเก้า-แก่งคอย (๔) เชื่อมโยงภาคใต้และภาคใต้ชายแดน ด้วยรถไฟความเร็วสูงกรุงเทพฯ-หัวหินและรถไฟทางคู่ประจวบคีรีขันธ์-ชุมพร

๒. พัฒนาพื้นที่โดยรอบสถานีขนส่งมวลชนในเมืองที่มีศักยภาพที่สำคัญ อาทิ กรุงเทพฯ และปริมณฑล พระนครศรีอยุธยาและบริเวณเมืองชายแดนที่มีศักยภาพ รวมทั้งบริเวณใกล้พื้นที่เขตพัฒนาเศรษฐกิจ พิเศษชายแดน อาทิ เมืองพุน้ำร้อน โดยสนับสนุนให้มีการจัดทำโครงการนำร่องที่ใช้แนวทางการจัดรูปที่ดิน การผังเมืองควบคู่กับการพัฒนาเมืองแบบประหยัดพลังงาน

### แผนพัฒนากลุ่มจังหวัด

**ยุทธศาสตร์กลุ่มจังหวัดภาคกลางตอนบน (พ.ศ. 2562-2565) ฉบับทบทวน พ.ศ. 2564**

**(จังหวัดชัยนาท พระนครศรีอยุธยา ลพบุรี สระบุรี สิงห์บุรี อ่างทอง)**

วิสัยทัศน์ “ลุ่มน้ำแห่งประวัติศาสตร์ ศูนย์กลางเศรษฐกิจที่ยั่งยืน”

ประกอบด้วย ๔ ยุทธศาสตร์

ยุทธศาสตร์ที่ ๑ เพิ่มประสิทธิภาพการผลิต การตลาด โดยใช้นวัตกรรมยกระดับสินค้าเกษตร

การแปรรูปอุตสาหกรรม และผู้ประกอบการ SME ๔.๐

ยุทธศาสตร์ที่ ๒ พื้นฟูและยกระดับแหล่งท่องเที่ยว กิจกรรมเที่ยว กิจกรรมท่องเที่ยว ผลิตภัณฑ์ชุมชน

และปรับปรุงสิ่งอำนวยความสะดวก ความปลอดภัยให้ได้มาตรฐานสากลเพื่อสร้างความประทับใจแก่นักท่องเที่ยว

ยุทธศาสตร์ที่ ๓ บริหารจัดการทรัพยากรน้ำ มลภาวะสิ่งแวดล้อมที่มีคุณภาพและสร้างมูลค่าเพิ่ม

จากผักตบชวา โดยใช้นวัตกรรม

ยุทธศาสตร์ที่ ๔ พัฒนาระบบโครงข่ายคมนาคม Logistic พัฒนาสภาพแวดล้อม ชยะมูลฝอย

และการจัดการเมือง และชุมชนให้น่าอยู่

วัตถุประสงค์ : เป้าหมาย : ตัวชี้วัด : แนวทางการพัฒนา

ประเด็นการพัฒนาที่ ๑ : เพิ่มความสามารถในการผลิตอาหารปลอดภัย ยกย่องผู้ประกอบการ SME

ทั้งภาคเกษตรอุตสาหกรรม เพื่รองรับเศรษฐกิจ ๔.๐

วัตถุประสงค์

๑. เพิ่มประสิทธิภาพการผลิตสินค้าเกษตร ปศุสัตว์ และอาหารปลอดภัยด้วยเทคโนโลยี/

นวัตกรรมให้ได้มาตรฐาน

๒. สร้างมูลค่าเพิ่มให้กับสินค้าเกษตร ปศุสัตว์และอาหารปลอดภัยด้วยเทคโนโลยี/นวัตกรรม

๓. ยกระดับสถานประกอบการและผู้ประกอบการ SME กลุ่มจังหวัดด้วยเทคโนโลยี/นวัตกรรม เพื่อการแข่งขันทางการตลาดทั้งภายในและต่างประเทศ

#### เป้าหมาย

๑. เกษตรกรมีรายได้จากภาคเกษตรเพิ่มขึ้น
๒. ผู้ประกอบการ SME ได้รับการพัฒนาเพิ่มขึ้น

#### ตัวชี้วัด

๑. เกษตรกรมีรายได้จากภาคเกษตรเพิ่มขึ้นร้อยละ
๒. จำนวนผู้ประกอบการ SME ได้รับการพัฒนาเพิ่มขึ้น

#### แนวทางการพัฒนา

๑. ยกระดับและเพิ่มประสิทธิภาพด้วยเทคโนโลยี/นวัตกรรม ด้านกระบวนการผลิต การแปรรูป การตลาดสำหรับสินค้าเกษตรและอาหารปลอดภัยที่ได้มาตรฐาน
๒. ยกระดับศักยภาพการแข่งขันของสถานประกอบการและผู้ประกอบการ SME ภาคเกษตร อุตสาหกรรมตอบสนองตลาดผู้บริโภคอย่างกว้างขวาง

**ประเด็นการพัฒนาที่ ๒ : ฟันฟูและยกระดับแหล่งท่องเที่ยว กิจกรรมท่องเที่ยว ผลิตภัณฑ์ชุมชนและปรับปรุงสิ่งอำนวยความสะดวก ความปลอดภัย ตามมาตรฐานการท่องเที่ยว เพื่อสร้างความประทับใจแก่นักท่องเที่ยว**

#### วัตถุประสงค์

๑. ฟันฟูและยกระดับแหล่งท่องเที่ยวทางประวัติศาสตร์ วัฒนธรรมและภูมิปัญญาท้องถิ่น ให้ได้มาตรฐานและมีความปลอดภัยเพื่อเพิ่มมูลค่าทางเศรษฐกิจด้านการท่องเที่ยวของกลุ่มจังหวัดภาคกลางตอนบน
๒. พัฒนาและยกระดับสินค้า ผลิตภัณฑ์ชุมชน ธุรกิจบริการ ให้ได้มาตรฐานทางการตลาด ภายในและต่างประเทศ
๓. เชื่อมโยงกิจกรรมการท่องเที่ยวของกลุ่มจังหวัด เพื่อสร้างความได้เปรียบทางการแข่งขัน และสร้างรายได้จากการท่องเที่ยว

#### เป้าหมาย

๑. แหล่งท่องเที่ยวทางประวัติศาสตร์และวัฒนธรรมได้รับ การรับรองมาตรฐานที่กำหนด
๒. ผลิตภัณฑ์ชุมชนและธุรกิจบริการได้รับการรับรอง มาตรฐานเพิ่มขึ้น

๓. ส่งเสริมการตลาดเชิงรุกเพื่อสร้างการรับรู้นำไปสู่ การเดินทางท่องเที่ยวของกลุ่มจังหวัด

### ตัวชี้วัด

๑. จำนวนแหล่งท่องเที่ยวทางประวัติศาสตร์และวัฒนธรรมที่ได้รับการรับรองมาตรฐานการท่องเที่ยว
๒. ร้อยละของผลิตภัณฑ์ชุมชนที่ได้รับการรับรองมาตรฐานเพิ่มขึ้น
๓. ร้อยละของจำนวนนักท่องเที่ยวของกลุ่มจังหวัดเพิ่มขึ้น
๔. ร้อยละของรายได้จากการท่องเที่ยวของกลุ่มจังหวัดเพิ่มขึ้น

### แนวทางการพัฒนา

๑. ฟื้นฟูและดูแลรักษาแหล่งท่องเที่ยวให้เป็นไปตามมาตรฐานที่กำหนด
๒. พัฒนาศักยภาพของผลิตภัณฑ์ชุมชนและธุรกิจบริการให้ได้รับการรับรองมาตรฐานเพื่อการสร้างรายได้ที่ยั่งยืน
๓. ส่งเสริมกิจกรรมการท่องเที่ยวและการประชาสัมพันธ์การท่องเที่ยวที่ทันสมัยอย่างทั่วถึง

ประเด็นการพัฒนาที่ ๓ : การบริหารจัดการทรัพยากรน้ำลุ่มน้ำเจ้าพระยา/ป่าสักในกลุ่มจังหวัด

### ภาคกลางตอนบน อย่างสมดุลและยั่งยืน

#### วัตถุประสงค์

๑. เพิ่มประสิทธิภาพการบริหารจัดการน้ำในเขตลุ่มน้ำเจ้าพระยา/ป่าสัก เพื่อป้องกันและแก้ไขปัญหาอุทกภัยและภัยแล้ง อย่างเป็นระบบเพื่อสร้างความสมดุลและยั่งยืน
๒. รักษา อนุรักษ์ ฟื้นฟูระบบนิเวศ และคุณภาพสิ่งแวดล้อมทางน้ำของลุ่มน้ำเจ้าพระยา/ป่าสัก ให้อยู่ในสภาวะที่เหมาะสมและยั่งยืน

#### เป้าหมาย

๑. การบริหารจัดการน้ำในเขตลุ่มน้ำเจ้าพระยา/ป่าสัก สามารถป้องกันและแก้ไขปัญหาอุทกภัยและภัยแล้ง อย่างเป็นระบบเพื่อสร้างความสมดุลและยั่งยืน
๒. คุณภาพน้ำในลุ่มน้ำเจ้าพระยา/ป่าสักได้มาตรฐาน

#### ตัวชี้วัด

๑. พื้นที่ที่ได้รับผลกระทบจากน้ำท่วมและการขาดแคลนน้ำลดลง เมื่อเทียบกับปีฐาน
๒. ค่าดัชนีคุณภาพน้ำ (WQI) ของแม่น้ำเจ้าพระยา/ป่าสักในกลุ่มจังหวัดภาคกลางตอนบน เพิ่มขึ้นเมื่อเทียบกับปีฐาน

### แนวทางการพัฒนา

๑. บริหารจัดการทรัพยากรน้ำแบบมีส่วนร่วมในกลุ่มจังหวัดภาคกลางตอนบนอย่างมีประสิทธิภาพ
๒. จัดการคุณภาพสิ่งแวดล้อมทางน้ำในกลุ่มน้ำเจ้าพระยา/ป่าสัก ของกลุ่มจังหวัดภาคกลางตอนบน ด้วยเทคโนโลยีและนวัตกรรมเพื่อแก้ไขปัญหาสิ่งแวดล้อมทางน้ำอย่างยั่งยืน

**ประเด็นการพัฒนาที่ ๔ : พัฒนาระบบโครงข่ายคมนาคมโลจิสติกส์ ขนส่งมวลชน เพื่อส่งเสริม ด้านเศรษฐกิจ**

### วัตถุประสงค์

พัฒนาระบบโครงข่ายคมนาคมและสาธารณูปโภคที่เหมาะสมในการขนส่งและการกระจายสินค้าให้สะดวกรวดเร็ว เพิ่มขีดความสามารถในการแข่งขันตามแหล่งอุตสาหกรรมเกษตรกรรม การท่องเที่ยว ของกลุ่มจังหวัดภาคกลางตอนบน

### เป้าหมาย

ยกระดับโครงสร้างพื้นฐานและระบบสาธารณูปโภคให้ เกิดประสิทธิภาพมากขึ้นรองรับการขยายตัวของเมือง และชุมชน และระบบโลจิสติกส์

### ตัวชี้วัด

สัดส่วนมูลค่าผลิตภัณฑ์มวลรวมสาขาขนส่ง สถานที่เก็บสินค้า และการคมนาคมต่อผลิตภัณฑ์มวลรวมกลุ่มจังหวัด ทั้งหมดเพิ่มขึ้น

### แนวทางการพัฒนา

๑. ส่งเสริมการพัฒนาเส้นทางและรูปแบบการขนส่งเพื่อเชื่อมต่อระหว่างแหล่งผลิตสินค้ากับโครงข่ายคมนาคมหลักเพื่อลดต้นทุนการส่งสินค้าโดยรวม
๒. บริหารจัดการโครงข่ายคมนาคมให้มีประสิทธิภาพและปลอดภัย

### ๓.๓ แผนพัฒนาจังหวัด

#### ยุทธศาสตร์การพัฒนาจังหวัดสระบุรี (พ.ศ. ๒๕๖๑ - ๒๕๖๕)

##### ฉบับทบทวน เดือนธันวาคม ๒๕๖๒

**วิสัยทัศน์ :** เมืองการค้าการลงทุนในอุตสาหกรรมสีเขียวระดับนานาชาติ สังคมแห่งความสุข

**พันธกิจ :**

๑. นำภารกิจของรัฐและนโยบายของรัฐบาลไปปฏิบัติให้เกิดผลสัมฤทธิ์
๒. ดูแลให้มีการปฏิบัติและบังคับการให้เป็นไปตามกฎหมาย เพื่อให้เกิดความสงบเรียบร้อยและเป็นธรรมในสังคม
๓. จัดให้มีการคุ้มครอง ป้องกัน ส่งเสริมและช่วยเหลือประชาชนและชุมชนที่ด้อยโอกาส เพื่อให้ได้รับความเป็นธรรมทั้งด้านเศรษฐกิจและสังคมในการดำรงชีวิตอย่างพอเพียง
๔. จัดให้มีการบริการภาครัฐ เพื่อให้ประชาชนสามารถเข้าถึงได้อย่างเสมอภาครวดเร็วและมีคุณภาพ
๕. ปฏิบัติหน้าที่อื่นตามที่คณะรัฐมนตรี กระทรวง ทบวง กรมหรือหน่วยงานอื่นของรัฐ มอบหมายหรือที่มีกฎหมายกำหนด

**เป้าประสงค์ในภาพรวมของจังหวัดสระบุรี :**

“มูลค่าการค้าการลงทุนอุตสาหกรรมสะอาดเพิ่มขึ้นเศรษฐกิจขยายตัวอย่างมีเสถียรภาพ และประชาชนมีคุณภาพชีวิตที่ดี” เพื่อให้บรรลุประสิทธิผลตามยุทธศาสตร์การพัฒนาจังหวัดสระบุรี มีเป้าประสงค์ภาพรวม ดังนี้

๑. การลงทุนในอุตสาหกรรมที่สะอาดในจังหวัดเพิ่มขึ้น
๒. ต่างประเทศให้ความเชื่อมั่นในสินค้าและบริการของจังหวัด
๓. ประชาชนสามารถเข้าถึงการบริการสาธารณะได้อย่างทั่วถึง
๔. ประชาชนอยู่ในสังคมปลอดภัยมีคุณภาพชีวิตและมีความสุข

**ประเด็นยุทธศาสตร์ ประกอบไปด้วยจำนวน ๔ ประเด็น ดังนี้**

๑. พัฒนาสู่เมืองอุตสาหกรรมเชิงนิเวศ (Eco Industrial Town)
๒. ส่งเสริมขีดความสามารถในการแข่งขันของภาคอุตสาหกรรม การค้า การลงทุน การเกษตร การท่องเที่ยวและบริการสู่มาตรฐานสากล
๓. เสริมสร้างความมั่นคงและสังคมคุณภาพตามวิถีมิติปัญญาไทย
๔. เพิ่มประสิทธิภาพระบบการบริการสาธารณะ



## ประเด็นการพัฒนาที่ ๑ : พัฒนาสู่เมืองอุตสาหกรรมเชิงนิเวศ (Eco Industrial Town)

วัตถุประสงค์ : จังหวัดสระบุรีเป็นเมืองอุตสาหกรรมเชิงนิเวศ นำอยู่ เติบโตอย่างสมดุลและต่อเนื่อง

ตัวชี้วัด : จังหวัดสระบุรีเป็นเมืองอุตสาหกรรมเชิงนิเวศ นำอยู่ เติบโตอย่างสมดุลและต่อเนื่อง

### แนวทางการพัฒนา ๑.๑ พัฒนาโครงสร้างพื้นฐาน และระบบโลจิสติกส์ให้ได้มาตรฐาน

ตัวชี้วัด • จำนวนการก่อสร้างเส้นทางคมนาคมที่ได้มาตรฐาน

- จำนวนการพัฒนาสาธารณะสถานในพื้นที่ชุมชน
- ร้อยละของครัวเรือนที่เข้าถึงน้ำประปา
- ร้อยละของครัวเรือนที่เข้าถึงไฟฟ้า
- ร้อยละของครัวเรือนที่เข้าถึงอินเทอร์เน็ต

#### แนวทางการดำเนินการ

- พัฒนา/ปรับปรุงเส้นทางคมนาคม
- ขยาย/ปรับปรุงระบบสาธารณูปโภค
- พัฒนาสาธารณะสถานส่วนกลางเพื่อใช้ประโยชน์ในชุมชน

### แนวทางการพัฒนา ๑.๒ ส่งเสริมคุณภาพสิ่งแวดล้อม สู่การเป็นเมืองนำอยู่

ตัวชี้วัด • คุณภาพน้ำแม่น้ำป่าสัก (DO, BOD, WQI, NH<sub>3</sub>)

- ร้อยละของขยะมูลฝอยที่ได้รับการจัดการอย่างถูกต้องตามหลักวิชาการ
- ค่าคุณภาพอากาศ (AQI)
- เกณฑ์มาตรฐาน SO<sub>2</sub>, NO<sub>2</sub>, O<sub>3</sub>
- ค่า PM<sub>10</sub> / ค่า PM<sub>2.5</sub>
- จำนวนพื้นที่ป่าไม้/พื้นที่สีเขียว
- จำนวนเรื่องร้องเรียนด้านปัญหามลพิษที่ได้รับแจ้งในพื้นที่

#### แนวทางการดำเนินการ

- การบริหารจัดการของเสีย
- ป้องกันและแก้ไขปัญหาทรัพยากรธรรมชาติและสิ่งแวดล้อม
- ส่งเสริมและสนับสนุนให้เกิดความร่วมมืออนุรักษ์ฟื้นฟูทรัพยากร ธรรมชาติ
- พัฒนาการจัดสรรทรัพยากรธรรมชาติเพื่อการใช้ประโยชน์อย่างยั่งยืน

## แนวทางการพัฒนา ๑.๓ ยกระดับการบริหารจัดการ สู่เมืองอุตสาหกรรมเชิงนิเวศ

- ตัวชี้วัด**
- จำนวนสถานประกอบการที่ผ่านเกณฑ์ Green Industry
  - สัดส่วนการปล่อยก๊าซเรือนกระจกต่อคน
  - ปริมาณการใช้พลังงานทดแทน

### แนวทางการดำเนินการ

- ยกระดับการบริหารจัดการสู่เศรษฐกิจชีวภาพ เศรษฐกิจ หมุนเวียน และเศรษฐกิจสีเขียว (BCG Economy)
- กำกับดูแลสู่การพัฒนาอย่างยั่งยืน
- ส่งเสริมการใช้เทคโนโลยีและนวัตกรรมต่อยอดและสร้างมูลค่าเพิ่ม
- ส่งเสริมการใช้พลังงานทดแทน
- บังคับใช้ตามผังเมือง และกฎหมายที่เกี่ยวข้อง

**ประเด็นการพัฒนาที่ ๒ : ส่งเสริมขีดความสามารถในการแข่งขันของภาคอุตสาหกรรม การค้า การลงทุน การเกษตร การท่องเที่ยวและบริการสู่มาตรฐานสากล**

**วัตถุประสงค์ :** สินค้าและบริการได้รับการรับรองตามมาตรฐานสากล มีขีดความสามารถในการแข่งขัน และสร้างมูลค่าเพิ่มขึ้น

- ตัวชี้วัด :** อัตราการขยายตัวมูลค่าผลิตภัณฑ์มวลรวมของจังหวัด (GPP) เพิ่มขึ้น

**แนวทางการพัฒนา ๒.๑ ส่งเสริมระบบการผลิต การแปรรูปสินค้าสู่ มาตรฐานสากล (ผลิตภัณฑ์ชุมชน สินค้า เกษตรปลอดภัย)**

- ตัวชี้วัด**
- อัตราการขยายตัว GPP ภาคการเกษตรเพิ่มขึ้น
  - ร้อยละของสินค้าและบริการที่ผ่านการรับรองมาตรฐานสินค้าสากล
  - จำนวนผลิตภัณฑ์ชุมชนและท้องถิ่นที่ได้รับการรับรองมาตรฐาน
  - ร้อยละที่เพิ่มขึ้นของรายได้การจำหน่ายผลิตภัณฑ์ชุมชน
  - จำนวนแรงงานที่ได้รับการพัฒนาฝีมือแรงงาน
  - จำนวนเกษตรกร/Young Smart Farmer/SMEs/ผู้ประกอบการที่ได้รับการส่งเสริม/พัฒนา
  - จำนวนแปลง/ฟาร์มที่ผ่านการรับรองมาตรฐาน GAP
  - จำนวนสถานประกอบการที่ผ่านการรับรองมาตรฐาน GMP/HACCP
  - จำนวนแหล่งน้ำ/โครงสร้างพื้นฐานที่รับการพัฒนา

### แนวทางการดำเนินการ

- การเพิ่มผลผลิต พัฒนาคุณภาพ และลดต้นทุน
- การเพิ่มขีดความสามารถผู้ประกอบการและมีมือแรงงาน
- การแปรรูปและสร้างมูลค่าเพิ่ม
- การเพิ่มประสิทธิภาพการบริหารจัดการน้ำ และโครงสร้างพื้นฐานรองรับภาคการเกษตร และอุตสาหกรรม

### แนวทางการพัฒนา ๒.๒ พัฒนาระดับศักยภาพด้านการค้า การลงทุน การท่องเที่ยวและบริการ

- ตัวชี้วัด**
- อัตราการขยายตัว GPP ภาคอุตสาหกรรมและบริการ เพิ่มขึ้น
  - ร้อยละที่เพิ่มขึ้นรายได้จากการท่องเที่ยว
  - จำนวนโครงสร้างพื้นฐานเพื่อพัฒนาแหล่งท่องเที่ยว เชียงเกษตร เชียงธรรมชาติและเชิงวัฒนธรรม

### แนวทางการดำเนินการ

- การส่งเสริมและดึงดูดการค้าและการลงทุน
- วางยุทธศาสตร์/แผนการท่องเที่ยว
- พัฒนาระบบบริหารจัดการการท่องเที่ยว
- พัฒนาศักยภาพมัคคุเทศก์และบุคลากร
- พัฒนาปัจจัยพื้นฐานด้านท่องเที่ยว/ทรัพยากร
- พัฒนาแหล่งและกิจกรรมท่องเที่ยว
- พัฒนาธุรกิจบริการการท่องเที่ยว
- ศึกษาแนวทางการพัฒนา MICE

### แนวทางการพัฒนา ๒.๓ ยกระดับการบริหารจัดการ การตลาด และการประชาสัมพันธ์เชิงรุก

- ตัวชี้วัด**
- จำนวนช่องทางการตลาด/ประชาสัมพันธ์
  - จำนวนกิจกรรมเพื่อส่งเสริมการตลาด

### แนวทางการดำเนินการ

- การบริหารจัดการสินค้า (Logistics Hub)
- เพิ่มขีดความสามารถด้านการตลาด
- การพัฒนาระบบการตลาด

- การสร้างบรรยากาศการลงทุน ประชาสัมพันธ์เชิญชวน จับคู่ธุรกิจ

### ประเด็นการพัฒนาที่ ๓ : เสริมสร้างความมั่นคงและสังคมคุณภาพตามวิถีมัชฌิมปฏิรูปไทย

วัตถุประสงค์ : ประชาชนอยู่ในสังคมปลอดภัยมีคุณภาพชีวิตและมีความสุข

ตัวชี้วัด : ร้อยละที่เพิ่มขึ้นของดัชนีความก้าวหน้าของคน (Human Achievement Index : HAI)

#### แนวทางการพัฒนา ๓.๑ เสริมสร้างความมั่นคง และความปลอดภัยในชีวิตและทรัพย์สิน

- ตัวชี้วัด
- ร้อยละที่ลดลงของคดีอาชญากรรมและคดียาเสพติด
  - ร้อยละที่ลดลงของจำนวนอุบัติเหตุช่วงเทศกาลสำคัญ
  - อัตราผู้เสียชีวิตจากอุบัติเหตุบนท้องถนนต่อประชากรแสนราย
  - อัตราคดีกลุ่มความผิดเกี่ยวกับชีวิต ร่างกาย และเพศ
  - อัตราคดีกลุ่มความผิดเกี่ยวกับทรัพย์สิน
  - จำนวนสถานประกอบกิจการผ่านโรงงานสีขาว/มยส.
  - การจับกุมคดียาเสพติด
  - จำนวนครั้งที่ออกตรวจจัดระเบียบแรงงานในพื้นที่เป้าหมาย
  - จำนวนสถานประกอบการที่จ้างแรงงานต่างด้าวได้รับการตรวจ สภาพการจ้าง สภาพการทำงาน และการคุ้มครองด้านแรงงาน

#### แนวทางการดำเนินการ

- สร้างความปลอดภัยในชีวิตและทรัพย์สิน
- การบริหารจัดการแรงงานในพื้นที่
- การรักษาความสงบเรียบร้อย
- ป้องกันและปราบปรามยาเสพติด
- สร้างภูมิคุ้มกันทางสังคม

#### แนวทางการพัฒนา ๓.๒ พัฒนาคุณภาพชีวิต ตามหลักปรัชญาของเศรษฐกิจพอเพียง

- ตัวชี้วัด
- ร้อยละที่เพิ่มขึ้นของครอบครัวอบอุ่นตามเกณฑ์ที่ พ.ม. กำหนด
  - ร้อยละของหมู่บ้านที่ผ่านเกณฑ์การจัดระดับหมู่บ้านเศรษฐกิจ พอเพียง
  - สัดส่วนหนี้เสียต่อปริมาณการกู้ยืมเพื่อการเกษตร
  - อัตราการว่างงาน

- จำนวนครัวเรือนยากจน
- ประชากรที่เจ็บป่วย (ผู้ป่วยใน)
- อัตราเจ็บป่วยด้วยโรคสำคัญ (เบาหวาน/ความดันโลหิตสูง)
- ทารกแรกเกิดที่มีน้ำหนักต่ำกว่าเกณฑ์
- อัตราการคลอดในมารดาอายุ ๑๐-๑๔ ปี / ๑๕ - ๑๙ ปี

#### แนวทางการดำเนินการ

- ส่งเสริมพัฒนาอาชีพ/รายได้
- ส่งเสริมการพัฒนาสุขภาพของประชาชน ทุกระดับวัย
- ส่งเสริมความอบอุ่นในครอบครัว
- ยกระดับประสิทธิภาพการให้บริการประชาชน

#### แนวทางการพัฒนา ๓.๓ เสริมสร้างสังคมแห่งการเรียนรู้ และสืบสานภูมิปัญญาท้องถิ่น

- ตัวชี้วัด** • ระดับคะแนนเฉลี่ยผลสอบ O-Net ระดับชั้นประถมศึกษาปีที่ ๖ ระดับชั้นมัธยมศึกษาปีที่ ๓ และระดับชั้นมัธยมศึกษาปีที่ ๖
- จำนวนนักเรียนด้อยโอกาส
  - จำนวนครั้งในการจัดกิจกรรมด้านศาสนา ศิลปะ และวัฒนธรรม
  - จำนวนองค์ความรู้/ภูมิปัญญาท้องถิ่น

#### แนวทางการดำเนินการ

- ลดปัญหาเด็กขาดโอกาสทางการศึกษา
- ยกระดับคุณภาพการศึกษา
- ส่งเสริมการเรียนรู้ของประชาชนทุกระดับวัย
- การสืบสานเรียนรู้วัฒนธรรมท้องถิ่น/ชุมชน

#### ประเด็นการพัฒนาที่ ๔ : เพิ่มประสิทธิภาพระบบการบริการสาธารณะ

**วัตถุประสงค์** : ประชาชนสามารถเข้าถึงบริการสาธารณะได้อย่างทั่วถึง

**ตัวชี้วัด** : ระดับความพึงพอใจของประชาชนต่อการให้บริการสาธารณะของภาครัฐ

## แนวทางการพัฒนา ๔.๑ ยกระดับการบริการสาธารณะ โดยยึดประชาชนเป็นศูนย์กลาง

- ตัวชี้วัด**
- ร้อยละของจำนวนประชากรที่เข้าถึงบริการด้านสวัสดิการสังคม
  - จำนวนกระบวนการงานที่ได้รับการปรับปรุง/เพิ่มประสิทธิภาพ/ปรับเปลี่ยนให้เป็นดิจิทัล/นำนวัตกรรมมาประยุกต์ใช้

### แนวทางการดำเนินการ

- นำเทคโนโลยีนวัตกรรมมาประยุกต์ใช้ในการให้บริการประชาชน
- แผนแม่บทการพัฒนาเมืองอัจฉริยะ (Smart City)
- Internet ชุมชน
- พัฒนาระบบคิวในการให้บริการประชาชน
- พัฒนาระบบแจ้งเตือนภัยประชาชน
- พัฒนา Service Platform/ Application
- กำหนดพื้นที่เป้าหมายการเป็นเมืองอัจฉริยะ

## แนวทางการพัฒนา ๔.๒ พัฒนาผู้ประกอบการที่มีขีดสมรรถนะสูง ภายใต้หลักธรรมาภิบาล

- ตัวชี้วัด**
- ร้อยละที่ลดลงของจำนวนข้อร้องเรียนในการให้บริการสาธารณะ
  - คะแนนการประเมินคุณธรรมและความโปร่งใสในการดำเนินงานของหน่วยงานภาครัฐ (ITA)
  - ร้อยละของเรื่องร้องเรียนที่ดำเนินการแล้วเสร็จของศูนย์ดำรงธรรมจังหวัด/อำเภอ

### แนวทางการดำเนินการ

- เพิ่มประสิทธิภาพและกลไกการทำงานแบบการบูรณาการ
- มาตรการการบังคับใช้กฎหมาย/ผังเมืองที่มีประสิทธิภาพ
- พัฒนาคุณภาพการบริหารจัดการภาครัฐ
- เพิ่มประสิทธิภาพศูนย์ดำรงธรรมจังหวัด/อำเภอ/Mobile Unit
- การเผยแพร่ข้อมูลข่าวสาร/ การสร้างการรับรู้สู่ชุมชน
- การมีส่วนร่วมในทุกระดับ
- การพัฒนาบุคลากรให้มีสมรรถนะสูง

แนวทางการพัฒนา ๔.๓ พัฒนาระบบเทคโนโลยีสารสนเทศ เชื่อมโยงบริการสาธารณะที่มีประสิทธิภาพ

ตัวชี้วัด • จำนวนฐานข้อมูลเพื่อการบริหารจัดการของจังหวัด

แนวทางการดำเนินการ

- พัฒนาระบบเทคโนโลยีสารสนเทศ
- พัฒนาระบบ MIS/GIS
- พัฒนา City Data Platform

**ยุทธศาสตร์การพัฒนาขององค์กรปกครองส่วนท้องถิ่นในเขตจังหวัดสระบุรี (พ.ศ. ๒๕๖๖ - ๒๕๗๐)**

วิสัยทัศน์ “สนับสนุน ตอบสนองนโยบายของรัฐ บนพื้นฐานของความเข้าใจในปัญหา  
และศักยภาพของท้องถิ่น พร้อมบูรณาการจัดการร่วมกัน”

**ยุทธศาสตร์ที่ ๑ การพัฒนาคุณภาพชีวิต**

กลยุทธ์ที่ ๑ ส่งเสริมการพัฒนาเกษตรทฤษฎีใหม่

กลยุทธ์ที่ ๒ ส่งเสริมและการจัดสวัสดิการสังคม

กลยุทธ์ที่ ๓ ส่งเสริมการบริการด้านสาธารณสุขและการเสริมสร้างสุขภาวะของประชาชน

กลยุทธ์ที่ ๔ พัฒนาโครงสร้างพื้นฐานทางเศรษฐกิจ

กลยุทธ์ที่ ๕ เสริมสร้างความเข้มแข็งของชุมชน สังคม และเศรษฐกิจ

กลยุทธ์ที่ ๖ เพิ่มศักยภาพและพัฒนาอาชีพของประชาชน

กลยุทธ์ที่ ๗ ส่งเสริมและพัฒนาการศึกษา

กลยุทธ์ที่ ๘ พัฒนาศูนย์บริการและถ่ายทอดเทคโนโลยีด้านการเกษตร

**ยุทธศาสตร์ที่ ๒ การพัฒนาการบริหารจัดการทรัพยากรธรรมชาติและสิ่งแวดล้อม**

กลยุทธ์ที่ ๑ อนุรักษ์และพัฒนาทรัพยากรธรรมชาติและสิ่งแวดล้อมให้ยั่งยืน

กลยุทธ์ที่ ๒ สร้างจิตสำนึกและความตระหนักในการรักษาทรัพยากรธรรมชาติและสิ่งแวดล้อม

กลยุทธ์ที่ ๓ จัดการขยะมูลฝอยและสิ่งปฏิกูล

กลยุทธ์ที่ ๔ ป้องกันและแก้ไขปัญหาสิ่งแวดล้อมที่เสื่อมโทรม

**ยุทธศาสตร์ที่ ๓ การส่งเสริมอนุรักษ์และฟื้นฟูชนบทธรรมเนียมประเพณีและวัฒนธรรมท้องถิ่น**

กลยุทธ์ที่ ๑ ส่งเสริมอนุรักษ์ ฟื้นฟูและเผยแพร่ชนบทธรรมเนียมประเพณีและวัฒนธรรมท้องถิ่น

กลยุทธ์ที่ ๒ สร้างจิตสำนึกและความตระหนักถึงคุณค่าและความสำคัญของศิลปวัฒนธรรมประจำถิ่น

ชนบทธรรมเนียมประเพณีท้องถิ่น

กลยุทธ์ที่ ๓ ส่งเสริมศาสนา พัฒนาคุณธรรมและจริยธรรม

### ยุทธศาสตร์ที่ ๔ การพัฒนาองค์กรและบุคลากรสู่การบริหารจัดการที่ดี

กลยุทธ์ที่ ๑ พัฒนาศักยภาพและประสิทธิภาพบุคลากรของท้องถิ่น

กลยุทธ์ที่ ๒ พัฒนาระบบบริหารองค์กร

กลยุทธ์ที่ ๓ การส่งเสริมพัฒนาประชาธิปไตยและกระบวนการประชาสังคม

### ยุทธศาสตร์ที่ ๕ การส่งเสริมและพัฒนาการท่องเที่ยว

กลยุทธ์ที่ ๑ พัฒนาแหล่งท่องเที่ยวอย่างเป็นระบบ โดยบูรณาการทุกภาคส่วน

## ยุทธศาสตร์การพัฒนาขององค์กรปกครองส่วนท้องถิ่นในเขตจังหวัดสระบุรี

(พ.ศ. ๒๕๖๖ – ๒๕๗๐)

### ๑. ยุทธศาสตร์ (strategic) การพัฒนาคุณภาพชีวิต

#### ๑) เป้าประสงค์ (target)

เป้าประสงค์ (target)	ตัวชี้วัดเป้าประสงค์ (target indicators)
สร้าง ช่อมบำรุงโครงสร้างพื้นฐาน ประชาชนมีคุณภาพชีวิตที่ดีขึ้น ประชาชนรู้สึกมั่นคงปลอดภัยในชีวิต และทรัพย์สิน	-ระบบสาธารณูปโภคได้มาตรฐาน -ประชาชนมีความพึงพอใจต่อโครงการต่างๆ ร้อยละ ๘๐ ขึ้นไป

#### ๒) กลยุทธ์

เป้าประสงค์ (target)	กลยุทธ์ (Strategy)	ตัวชี้วัดกลยุทธ์ (Strategy indicators)
สร้าง ช่อมบำรุงโครงสร้างพื้นฐาน ประชาชนมีคุณภาพชีวิตที่ดีขึ้น ประชาชนรู้สึกมั่นคงปลอดภัยในชีวิต และทรัพย์สิน	-ส่งเสริมการพัฒนาเกษตรทฤษฎีใหม่ -ส่งเสริมและการจัดสวัสดิการสังคม -ส่งเสริมการบริการด้านสาธารณสุขและ การ-เสริมสร้างสุขภาพของประชาชน -พัฒนาโครงสร้างพื้นฐานทางเศรษฐกิจ -เสริมสร้างความเข้มแข็งของชุมชน สังคม และเศรษฐกิจ -เพิ่มศักยภาพและพัฒนาอาชีพของ ประชาชน -ส่งเสริมและพัฒนาการศึกษา -พัฒนาศูนย์บริการและถ่ายทอด เทคโนโลยีด้านการเกษตร	-ผู้เข้ารับอบรมมีความเข้าใจ ในหัวข้ออบรมผ่านเกณฑ์ ประเมิน ร้อยละ ๘๐ -ประชาชนมีความพึงพอใจต่อ โครงการต่างๆ ร้อยละ ๘๐ ขึ้นไป



## ๓) ค่าเป้าหมาย

เป้าประสงค์ (target)	ค่าเป้าหมาย (goal)	กลยุทธ์ (Strategy)	ตัวชี้วัดค่าเป้าหมาย (goal indicators)
สร้าง ช่อมบำรุง โครงสร้างพื้นฐาน ประชาชนมีคุณภาพ ชีวิตที่ดีขึ้น ประชาชนรู้สึกมั่นคง ปลอดภัยในชีวิตและ ทรัพย์สิน	-สร้าง ช่อม ระบบ สาธารณูปโภค จำนวน ๒๐๐โครงการ -อบรมให้ความรู้ด้าน การเกษตร ภาพรวมทั้ง จังหวัด จำนวน ๘ โครงการ -อบรมให้ความรู้ด้าน สาธารณสุข ภาพรวม ทั้งจังหวัด จำนวน ๘ โครงการ	-ส่งเสริมการพัฒนาเกษตรทฤษฎี ใหม่ -ส่งเสริมและการจัดสวัสดิการ สังคม -ส่งเสริมการบริการด้าน สาธารณสุขและการ-เสริมสร้างสุข ภาวะของประชาชน -พัฒนาโครงสร้างพื้นฐานทาง เศรษฐกิจ -เสริมสร้างความเข้มแข็งของ ชุมชน สังคม และเศรษฐกิจ -เพิ่มศักยภาพและพัฒนาอาชีพ ของประชาชน -ส่งเสริมและพัฒนาการศึกษา -พัฒนาศูนย์บริการและถ่ายทอด เทคโนโลยีด้านการเกษตร	-สร้าง ช่อม ระบบ สาธารณูปโภค จำนวน ๕๐ โครงการ/ปี -อบรมให้ความรู้ด้าน การเกษตร ภาพรวมทั้ง จังหวัด จำนวน ๒ โครงการ/ปี -อบรมให้ความรู้ด้าน สาธารณสุข ภาพรวมทั้ง จังหวัด จำนวน ๒โครงการ/ ปี

## ๔) หน่วยงานรับผิดชอบหลัก

สำนักปลัดองค์การบริหารส่วนจังหวัด/กองช่าง/กองการศึกษา ศาสนา และวัฒนธรรม/กอง  
ยุทธศาสตร์และงบประมาณ องค์การบริหารส่วนจังหวัดสระบุรี

## ๕) ความเชื่อมโยงยุทธศาสตร์

- ยุทธศาสตร์ชาติ ๒๐ ปี ยุทธศาสตร์ที่ ๒
- แผนพัฒนาเศรษฐกิจและสังคมแห่งชาติ ฉบับที่ ๑๒ ปี ยุทธศาสตร์ที่ ๗
- ยุทธศาสตร์กลุ่มจังหวัด ยุทธศาสตร์ที่ ๔
- ยุทธศาสตร์จังหวัด ยุทธศาสตร์ที่ ๔

## ๒. ยุทธศาสตร์ (strategic) การพัฒนาการบริหารจัดการทรัพยากรธรรมชาติและสิ่งแวดล้อม

### ๑) เป้าประสงค์ (target)

เป้าประสงค์ (target)	ตัวชี้วัดเป้าประสงค์ (target indicators)
รักษา ควบคุมคุณภาพ ทรัพยากรธรรมชาติและสิ่งแวดล้อม	-ประชาชนอยู่กับทรัพยากรธรรมชาติและสิ่งแวดล้อมอย่างมีความสุข -ประชาชนมีความพึงพอใจต่อโครงการต่างๆ ร้อยละ ๘๐ ขึ้นไป

### ๒) กลยุทธ์

เป้าประสงค์ (target)	กลยุทธ์ (Strategy)	ตัวชี้วัดกลยุทธ์ (Strategy indicators)
รักษา ควบคุมคุณภาพ ทรัพยากรธรรมชาติและสิ่งแวดล้อม	-อนุรักษ์และพัฒนาทรัพยากรธรรมชาติและสิ่งแวดล้อมให้ยั่งยืน -สร้างจิตสำนึกและความตระหนักในการรักษาทรัพยากรธรรมชาติและสิ่งแวดล้อม -จัดการขยะมูลฝอยและสิ่งปฏิกูล -ป้องกันและแก้ไขปัญหาสิ่งแวดล้อมที่เสื่อมโทรม	-ผู้เข้ารับอบรมมีความเข้าใจในหัวข้ออบรมผ่านเกณฑ์ประเมิน ร้อยละ ๘๐ -ประชาชนมีความพึงพอใจต่อโครงการต่างๆ ร้อยละ ๘๐ ขึ้นไป

### ๓) ค่าเป้าหมาย

เป้าประสงค์ (target)	ค่าเป้าหมาย (goal)	กลยุทธ์ (Strategy)	ตัวชี้วัดค่าเป้าหมาย (goal indicators)
รักษา ควบคุม คุณภาพ ทรัพยากรธรรมชาติและ สิ่งแวดล้อม	-อบรมให้ความรู้ การดูแลรักษา ทรัพยากรธรรมชาติและ สิ่งแวดล้อม ภาพรวมทั้งจังหวัด จำนวน ๘ โครงการ	-อนุรักษ์และพัฒนา ทรัพยากรธรรมชาติและ สิ่งแวดล้อมให้ยั่งยืน -สร้างจิตสำนึกและความ ตระหนักในการรักษา ทรัพยากรธรรมชาติและ สิ่งแวดล้อม -จัดการขยะมูลฝอยและสิ่งปฏิกูล -ป้องกันและแก้ไขปัญหา สิ่งแวดล้อมที่เสื่อมโทรม	-อบรมให้ความรู้ การดูแล รักษาทรัพยากรธรรมชาติและ สิ่งแวดล้อม ภาพรวม ทั้งจังหวัด จำนวน ๒ โครงการ/ปี

### ๔) หน่วยงานรับผิดชอบหลัก

สำนักปลัดองค์การบริหารส่วนจังหวัด/กองช่าง/กองการศึกษา ศาสนา และวัฒนธรรม/  
กองยุทธศาสตร์และงบประมาณ องค์การบริหารส่วนจังหวัดสระบุรี

### ๕) ความเชื่อมโยงยุทธศาสตร์

- ยุทธศาสตร์ชาติ ๒๐ ปี ยุทธศาสตร์ที่ ๕
- แผนพัฒนาเศรษฐกิจและสังคมแห่งชาติ ฉบับที่ ๑๒ ปี ยุทธศาสตร์ที่ ๔
- ยุทธศาสตร์กลุ่มจังหวัด ยุทธศาสตร์ที่ ๓
- ยุทธศาสตร์จังหวัด ยุทธศาสตร์ที่ ๑

๓. ยุทธศาสตร์ (strategic) การส่งเสริมอนุรักษ์และฟื้นฟูขนบธรรมเนียมประเพณีและวัฒนธรรมท้องถิ่น

#### ๑) เป้าประสงค์ (target)

เป้าประสงค์ (target)	ตัวชี้วัดเป้าประสงค์ (target indicators)
สร้างจิตสำนึกและตระหนักถึงคุณค่าขนบธรรมเนียมประเพณีและวัฒนธรรมท้องถิ่น	- ประชาชนสามารถดำรงไว้ซึ่งขนบธรรมเนียมประเพณีและวัฒนธรรมท้องถิ่น และเผยแพร่ไปให้บุคคลอื่นรู้จัก - ประชาชนมีความพึงพอใจต่อโครงการต่างๆ ร้อยละ ๘๐ ขึ้นไป

#### ๒) กลยุทธ์

เป้าประสงค์ (target)	กลยุทธ์ (Strategy)	ตัวชี้วัดกลยุทธ์ (Strategy indicators)
สร้างจิตสำนึกและตระหนักถึงคุณค่าขนบธรรมเนียมประเพณีและวัฒนธรรมท้องถิ่น	- ส่งเสริมอนุรักษ์ ฟื้นฟูและเผยแพร่ขนบธรรมเนียมประเพณีและวัฒนธรรมท้องถิ่น - สร้างจิตสำนึกและความตระหนักถึงคุณค่าและความสำคัญของศิลปวัฒนธรรมประจำถิ่น ขนบธรรมเนียมประเพณีท้องถิ่น - ส่งเสริมศาสนา พัฒนาคุณธรรมและจริยธรรม	- ผู้เข้ารับอบรมมีความเข้าใจในหัวข้ออบรมผ่านเกณฑ์ประเมิน ร้อยละ ๘๐ - ประชาชนมีความพึงพอใจต่อโครงการต่างๆ ร้อยละ ๘๐ ขึ้นไป

## ๓) ค่าเป้าหมาย

เป้าประสงค์ (target)	ค่าเป้าหมาย (goal)	กลยุทธ์ (Strategy)	ตัวชี้วัดค่าเป้าหมาย (goal indicators)
สร้างจิตสำนึกและตระหนักถึงคุณค่าขนบธรรมเนียมประเพณีและวัฒนธรรมท้องถิ่น	-อบรมสร้างจิตสำนึกและความตระหนักถึงคุณค่าขนบธรรมเนียมประเพณีและวัฒนธรรมท้องถิ่นภาพรวมทั้งจังหวัด จำนวน ๘ โครงการ	-ส่งเสริมอนุรักษ์ ฟื้นฟูและเผยแพร่ขนบธรรมเนียมประเพณีและวัฒนธรรมท้องถิ่น -สร้างจิตสำนึกและความตระหนักถึงคุณค่าและความสำคัญของศิลปวัฒนธรรมประจำถิ่น ขนบธรรมเนียมประเพณีท้องถิ่น -ส่งเสริมศาสนา พัฒนาคุณธรรมและจริยธรรม	-อบรมสร้างจิตสำนึกและความตระหนักถึงคุณค่าขนบธรรมเนียมประเพณีและวัฒนธรรมท้องถิ่นภาพรวมทั้งจังหวัด จำนวน ๒ โครงการ/ปี

## ๔) หน่วยงานรับผิดชอบหลัก

สำนักปลัดองค์การบริหารส่วนจังหวัด/กองช่าง/กองการศึกษา ศาสนา และวัฒนธรรม/กองยุทธศาสตร์และงบประมาณ องค์การบริหารส่วนจังหวัดสระบุรี

## ๕) ความเชื่อมโยงยุทธศาสตร์

- ยุทธศาสตร์ชาติ ๒๐ ปี ยุทธศาสตร์ที่ ๓
- แผนพัฒนาเศรษฐกิจและสังคมแห่งชาติ ฉบับที่ ๑๒ ปี ยุทธศาสตร์ที่ ๓
- ยุทธศาสตร์กลุ่มจังหวัด ยุทธศาสตร์ที่ ๒
- ยุทธศาสตร์จังหวัด ยุทธศาสตร์ที่ ๓

๔. ยุทธศาสตร์ (strategic) การพัฒนาองค์กรและบุคลากรสู่การบริหารจัดการที่ดี

## ๑) เป้าประสงค์ (target)

เป้าประสงค์ (target)	ตัวชี้วัดเป้าประสงค์ (target indicators)
-เสริมสร้างระบบบริหารจัดการองค์กร -สร้างจิตสำนึกและตระหนักถึงความสำคัญของการมีส่วนร่วมและกระบวนการประชาสังคม	-บุคลากรนำความรู้จากการอบรมมาพัฒนาองค์กรตามบทบาทหน้าที่ -หน่วยงานมีภาพลักษณ์ที่ดี -ประชาชนเข้าถึงหน่วยงาน -ประชาชนมีความรู้ ความเข้าใจ เห็นถึงความสำคัญของการมีส่วนร่วมและหลักประชาธิปไตย -ประชาชนมีความพึงพอใจต่อการเข้าใช้บริการจาก อปท. ร้อยละ ๘๐ ขึ้นไป

## ๒) กลยุทธ์

เป้าประสงค์ (target)	กลยุทธ์ (Strategy)	ตัวชี้วัดกลยุทธ์ (Strategy indicators)
-เสริมสร้างระบบบริหารจัดการองค์กร -สร้างจิตสำนึกและตระหนักถึงความสำคัญของประชาธิปไตยและกระบวนการประชาสังคม	-พัฒนาศักยภาพและประสิทธิภาพบุคลากรของท้องถิ่น -พัฒนาระบบบริหารองค์กร -การส่งเสริมพัฒนาประชาธิปไตยและกระบวนการประชาสังคม	-ผู้เข้ารับการอบรมมีความเข้าใจในหัวข้ออบรมผ่านเกณฑ์ประเมินร้อยละ ๘๐ -ประชาชนมีความพึงพอใจต่อการเข้าใช้บริการจาก อปท. ร้อยละ ๘๐ ขึ้นไป

## ๓) ค่าเป้าหมาย

เป้าประสงค์ (target)	ค่าเป้าหมาย (goal)	กลยุทธ์ (Strategy)	ตัวชี้วัดค่าเป้าหมาย (goal indicators)
-เสริมสร้างระบบบริหารจัดการองค์กร -สร้างจิตสำนึกและตระหนักถึงความสำคัญของประชาธิปไตยและกระบวนการประชาสังคม	-ส่งบุคลากรท้องถิ่นเข้าอบรมพัฒนาศักยภาพอย่างน้อยคนละ ๑ หลักสูตร -อบรมสร้างจิตสำนึกและตระหนักถึงความสำคัญของประชาธิปไตยและกระบวนการประชาสังคมภาพรวมทั้งจังหวัด จำนวน ๘ โครงการ	-พัฒนาศักยภาพและประสิทธิภาพบุคลากรของท้องถิ่น -พัฒนาระบบบริหารองค์กร -การส่งเสริมพัฒนาประชาธิปไตยและกระบวนการประชาสังคม	-บุคลากรท้องถิ่นเข้าอบรมพัฒนาศักยภาพอย่างน้อยคนละ ๑ หลักสูตร/ปี -อบรมสร้างจิตสำนึกและตระหนักถึงความสำคัญของประชาธิปไตยและกระบวนการประชาสังคมภาพรวมทั้งจังหวัด จำนวน ๒ โครงการ/ปี

## ๔) หน่วยงานรับผิดชอบหลัก

สำนักปลัดองค์การบริหารส่วนจังหวัด/กองช่าง/กองการศึกษา ศาสนา และวัฒนธรรม/กองยุทธศาสตร์และงบประมาณ กองการเจ้าหน้าที่ สำนักงานเลขานุการองค์การบริหารส่วนจังหวัด องค์การบริหารส่วนจังหวัดสระบุรี

## ๕) ความเชื่อมโยงยุทธศาสตร์

- ยุทธศาสตร์ชาติ ๒๐ปี ยุทธศาสตร์ที่ ๖
- แผนพัฒนาเศรษฐกิจและสังคมแห่งชาติ ฉบับที่ ๑๒ ปี ยุทธศาสตร์ที่ ๖

## ๕. ยุทธศาสตร์ (strategic) การส่งเสริมและพัฒนาการท่องเที่ยว

### ๑) เป้าประสงค์ (target)

เป้าประสงค์ (target)	ตัวชี้วัดเป้าประสงค์ (target indicators)
แหล่งท่องเที่ยวเป็นที่รู้จัก ประชาชนมีรายได้เพิ่มขึ้น	- ประชาสัมพันธ์และนำเสนอข้อมูลในรูปแบบต่างๆ เพื่อเป็นการกระตุ้นเศรษฐกิจและสร้างรายได้ให้แก่ประชาชน - ประชาชนมีความพึงพอใจต่อโครงการต่างๆ ร้อยละ ๘๐ ขึ้นไป

### ๒) กลยุทธ์

เป้าประสงค์ (target)	กลยุทธ์ (Strategy)	ตัวชี้วัดกลยุทธ์ (Strategy indicators)
แหล่งท่องเที่ยวเป็นที่รู้จัก ประชาชนมีรายได้เพิ่มขึ้น	- พัฒนาแหล่งท่องเที่ยวอย่างเป็นระบบ โดยบูรณาการทุกภาคส่วน	- ผู้เข้ารับอบรมมีความเข้าใจในหัวข้ออบรมผ่านเกณฑ์ประเมิน ร้อยละ ๘๐ - ประชาชนมีความพึงพอใจต่อโครงการต่างๆ ร้อยละ ๘๐ ขึ้นไป

### ๓) ค่าเป้าหมาย

เป้าประสงค์ (target)	ค่าเป้าหมาย (goal)	กลยุทธ์ (Strategy)	ตัวชี้วัดค่าเป้าหมาย (goal indicators)
แหล่งท่องเที่ยวเป็นที่รู้จัก ประชาชนมีรายได้เพิ่มขึ้น	- ประชาสัมพันธ์แหล่งท่องเที่ยว ภาพรวมทั้งจังหวัด จำนวน ๘ โครงการ	- พัฒนาแหล่งท่องเที่ยวอย่างเป็นระบบ โดยบูรณาการทุกภาคส่วน	- ประชาสัมพันธ์แหล่งท่องเที่ยว ภาพรวมทั้งจังหวัด จำนวน ๒ โครงการ/ปี

### ๔) หน่วยงานรับผิดชอบหลัก

สำนักปลัดองค์การบริหารส่วนจังหวัด/กองช่าง/กองการศึกษา ศาสนา และวัฒนธรรม/กองยุทธศาสตร์และงบประมาณ องค์การบริหารส่วนจังหวัดสระบุรี

### ๕) ความเชื่อมโยงยุทธศาสตร์

- ยุทธศาสตร์ชาติ ๒๐ ปี ยุทธศาสตร์ที่ ๒
- แผนพัฒนาเศรษฐกิจและสังคมแห่งชาติ ฉบับที่ ๑๒ ปี ยุทธศาสตร์ที่ ๕
- ยุทธศาสตร์กลุ่มจังหวัด ยุทธศาสตร์ที่ ๒
- ยุทธศาสตร์จังหวัด ยุทธศาสตร์ที่ ๑

## ๒. ยุทธศาสตร์ขององค์การบริหารส่วนตำบลห้วยทราย

### ๑) วิสัยทัศน์ (Vision)

“ร่วมคิด ร่วมทำ นำหมู่บ้าน พัฒนา” ร่วมแก้ไขปัญหา พัฒนาตำบลสู่ความยั่งยืน”

### ๒) ยุทธศาสตร์ (Strategic)

ยุทธศาสตร์และแนวทางการพัฒนาขององค์การบริหารส่วนตำบลห้วยทราย อำเภอหนองแค จังหวัดสระบุรี เพื่อนำไปสู่การบรรลุวิสัยทัศน์และพันธกิจ จุดมุ่งหมายเพื่อการพัฒนาองค์การบริหารส่วนตำบลห้วยทราย ในช่วงระยะเวลา ๕ ปี ประกอบด้วย ๕ ยุทธศาสตร์ ดังนี้

ยุทธศาสตร์ที่ ๑ การพัฒนาคุณภาพชีวิต

ยุทธศาสตร์ที่ ๒ การพัฒนาการบริหารจัดการทรัพยากรธรรมชาติและสิ่งแวดล้อม

ยุทธศาสตร์ที่ ๓ การพัฒนาการส่งเสริมอนุรักษ์และฟื้นฟูขนบธรรมเนียมประเพณีและวัฒนธรรมท้องถิ่น

ยุทธศาสตร์ที่ ๔ การพัฒนาองค์กรและบุคลากรภาครัฐสู่การบริหารจัดการที่ดี

ยุทธศาสตร์ที่ ๕ การพัฒนาการส่งเสริมและพัฒนากองท้องถิ่น

### ๓) เป้าประสงค์ (Objective)

๑. ปรับปรุงระบบสาธารณสุขป้อนขั้นพื้นฐานให้ครอบคลุมทั่วถึง
๒. พัฒนาสังคมและส่งเสริมคุณภาพชีวิตของประชาชนทุกกลุ่มตำบลห้วยทราย
๓. ประชาชนได้รับการส่งเสริมอาชีพด้านการเกษตรกรรมและส่งเสริมอาชีพเสริมตำบลห้วยทราย
๔. ทรัพยากรธรรมชาติและสิ่งแวดล้อมภายในตำบลได้รับการบริหารจัดการอย่างเหมาะสม
๕. ขนบธรรมเนียม ภูมิปัญญา ประเพณี วัฒนธรรมอันดีของตำบลได้รับการ ส่งเสริมบริหารจัดการอย่างเหมาะสม
๖. การท่องเที่ยวภายในตำบลได้รับการบริหารจัดการอย่างเหมาะสม
๗. ชุมชนเข้มแข็ง ร่วมคิด ร่วมทำ แก้ไขปัญหาภายในชุมชนของตนเองได้อย่างมีประสิทธิภาพ
๘. ประสิทธิภาพการบริหารจัดการองค์กรให้มีความถูกต้อง รวดเร็ว ตอบสนองความต้องการของประชาชนได้ตรงตามวัตถุประสงค์
๙. พัฒนาการให้มีประสิทธิภาพในการให้บริการแก่ประชาชน

### ๔) ตัวชี้วัด (Indicators)

๑. ปรับปรุงระบบสาธารณสุขป้อนขั้นพื้นฐานให้ครอบคลุมทั่วถึง ร้อยละ ๘๐
๒. พัฒนาสังคมและส่งเสริมคุณภาพชีวิตของประชาชนทุกกลุ่มตำบลห้วยทราย เพิ่มขึ้น ร้อยละ ๘๐
๓. ประชาชนได้รับการส่งเสริมอาชีพด้านการเกษตรกรรมและส่งเสริมอาชีพเสริมตำบลห้วยทราย เพิ่มขึ้น ร้อยละ ๘๐
๔. ทรัพยากรธรรมชาติและสิ่งแวดล้อมภายในตำบลได้รับการบริหารจัดการอย่างเหมาะสม เพิ่มขึ้น ร้อยละ ๘๐
๕. ขนบธรรมเนียม ภูมิปัญญา ประเพณี วัฒนธรรมอันดีของตำบลได้รับการ ส่งเสริมบริหารจัดการอย่างเหมาะสม เพิ่มขึ้น ร้อยละ ๘๐
๖. การท่องเที่ยวภายในตำบลได้รับการบริหารจัดการอย่างเหมาะสม เพิ่มขึ้น ร้อยละ ๘๐

๗. ชุมชนเข้มแข็ง ร่วมคิด ร่วมทำ แก้ไขปัญหาภายในชุมชนของตนเองได้อย่างมีประสิทธิภาพ เพิ่มขึ้น ร้อยละ ๘๐
๘. ประสิทธิภาพการบริหารจัดการองค์กรให้มีความถูกต้อง รวดเร็ว ตอบสนองความต้องการของประชาชนได้ตรงตามวัตถุประสงค์ เพิ่มขึ้น ร้อยละ ๘๐
๙. พัฒนางค์กรให้มีประสิทธิภาพในการให้บริการแก่ประชาชน เพิ่มขึ้น ร้อยละ ๘๐

#### ๕) ค่าเป้าหมาย (Target value)

๑. เพื่อปรับปรุงระบบสาธารณสุขป้อนขั้นพื้นฐานให้ครอบคลุมทั่วถึง
๒. เพื่อพัฒนาสังคมและส่งเสริมคุณภาพชีวิตของประชาชนทุกกลุ่มตำบลห้วยทราย
๓. เพื่อประชาชนได้รับการส่งเสริมอาชีพด้านการเกษตรกรรมและส่งเสริมอาชีพเสริมตำบลห้วยทราย
๔. เพื่อให้ทรัพยากรธรรมชาติและสิ่งแวดล้อมภายในตำบลได้รับการบริหารจัดการอย่างเหมาะสม
๕. เพื่อให้ชนบธรรมเนียม ภูมิปัญญา ประเพณี วัฒนธรรมอันดีของตำบลได้รับการส่งเสริมบริหารจัดการอย่างเหมาะสม
๖. เพื่อให้การท่องเที่ยวภายในตำบลได้รับการบริหารจัดการอย่างเหมาะสม
๗. เพื่อให้ชุมชนเข้มแข็ง ร่วมคิด ร่วมทำ แก้ไขปัญหาภายในชุมชนของตนเองได้อย่างมีประสิทธิภาพ
๘. เพื่อให้ประสิทธิภาพการบริหารจัดการองค์กรให้มีความถูกต้อง รวดเร็ว ตอบสนองความต้องการของประชาชนได้ตรงตามวัตถุประสงค์
๙. เพื่อให้การพัฒนางค์กรให้มีประสิทธิภาพในการให้บริการแก่ประชาชน

#### ๖) กลยุทธ์ (Strategy)

##### ยุทธศาสตร์ที่ ๑ การพัฒนาคุณภาพชีวิต

##### -แนวทางการพัฒนา

๑. ส่งเสริมการพัฒนาเกษตรทฤษฎีใหม่
๒. ส่งเสริมและจัดสวัสดิการสังคม
๓. ส่งเสริมการพัฒนาการด้านบริการสาธารณสุข และการเสริมสร้างสุขภาวะประชาชน
๔. พัฒนาโครงสร้างพื้นฐานเศรษฐกิจ
๕. เสริมสร้างความเข้มแข็งของชุมชนสังคม และเศรษฐกิจ
๖. เพิ่มศักยภาพและพัฒนาอาชีพของชุมชน
๗. พัฒนาแหล่งน้ำ
๘. ส่งเสริมและพัฒนาการศึกษา
๙. พัฒนาศูนย์บริการและถ่ายทอดเทคโนโลยีด้านการเกษตร

##### ยุทธศาสตร์ที่ ๒ การพัฒนาการบริหารจัดการทรัพยากรธรรมชาติและสิ่งแวดล้อม

##### -แนวทางการพัฒนา

๑. อนุรักษ์และพัฒนาทรัพยากรธรรมชาติและสิ่งแวดล้อมให้ยั่งยืน
๒. สร้างจิตสำนึกและความตระหนักในการรักษาทรัพยากรธรรมชาติและสิ่งแวดล้อม
๓. จัดการขยะมูลฝอยและสิ่งปฏิกูล



๔. ป้องกันและแก้ไขปัญหาสิ่งแวดล้อมที่เสริมโทรม
๕. อนุรักษ์รักษาคุณภาพแม่น้ำป่าสัก

### ยุทธศาสตร์ที่ ๓ การพัฒนาการส่งเสริมอนุรักษ์และฟื้นฟูชนบทธรรมนิยมประเพณีและวัฒนธรรมท้องถิ่น

#### -แนวทางการพัฒนา

๑. ส่งเสริมอนุรักษ์และฟื้นฟูชนบทธรรมนิยมประเพณีและวัฒนธรรมท้องถิ่น
๒. สร้างจิตสำนึกและตระหนักถึงคุณค่าและความสำคัญของวัฒนธรรมประจำท้องถิ่นชนบทธรรมนิยมประเพณี
๓. ส่งเสริมและเผยแพร่ภูมิปัญญาท้องถิ่น
๔. ส่งเสริมศาสนา พัฒนาคุณธรรม และจริยธรรม

### ยุทธศาสตร์ที่ ๔ การพัฒนาองค์กรและบุคลากรภาครัฐสู่การบริหารจัดการที่ดี

#### -แนวทางการพัฒนา

๑. พัฒนาศักยภาพ และประสิทธิภาพบุคคลกรท้องถิ่น
๒. พัฒนาระบบบริหารองค์กร
๓. พัฒนาและปรับปรุงคุณภาพการให้บริการประชาชน
๔. พัฒนาระบบเทคโนโลยีสารสนเทศ
๕. ส่งเสริมการมีส่วนร่วมประชาชนในการบริหารจัดการและบริการสาธารณะ
๖. ส่งเสริมการเรียนรู้การบริหารจัดการที่ดี

### ยุทธศาสตร์ที่ ๕ การพัฒนาการส่งเสริมและพัฒนาการท่องเที่ยว

#### -แนวทางการพัฒนา

๑. ประชาสัมพันธ์โครงการ/กิจกรรม และสถานที่ท่องเที่ยวให้แพร่หลาย
๒. พัฒนาสถานที่แหล่งท่องเที่ยวอย่างเป็นระบบ โดยบูรณาการทุกภาคส่วน
๓. ส่งเสริมสนับสนุนงบประมาณ และบุคคลกรด้านพัฒนาการท่องเที่ยว

### ๗) จุดยืนทางยุทธศาสตร์ (Strategic position)

- (๑) องค์กรบริหารส่วนตำบลห้วยทราย มีระบบสาธารณูปโภค สาธารณูปการ ที่จำเป็นเพื่อรองรับการขยายตัวของหมู่บ้าน ชุมชน เศรษฐกิจ
- (๒) องค์กรบริหารส่วนตำบลห้วยทราย มีการพัฒนาระบบการบริหารจัดการภาครัฐที่ดี
- (๓) องค์กรบริหารส่วนตำบลห้วยทราย มีสิ่งอำนวยความสะดวกที่ทันสมัยและให้บริการประชาชนอย่างมีประสิทธิภาพ
- (๔) ประชาชนน้อมนำหลักปรัชญาเศรษฐกิจพอเพียงเพื่อเป็นแนวทางในการดำเนินชีวิต
- (๕) ประชาชนมีคุณภาพชีวิตที่ดี มีความมั่นคงและปลอดภัยในชีวิตและทรัพย์สิน
- (๖) ประชาชนได้ร่วมกิจกรรมส่งเสริมประเพณีวัฒนธรรม กีฬาและนันทนาการ
- (๗) ผู้พิการ ผู้ด้อยโอกาส ผู้สูงอายุ ได้รับการส่งเสริมสวัสดิการสังคมสงเคราะห์
- (๘) ประชาชนได้รับการบริการสาธารณสุขอย่างทั่วถึง
- (๙) ประชาชนมีแหล่งกักเก็บน้ำใช้สำหรับอุปโภค บริโภค และการเกษตรอย่างพอเพียง

## ๖. ความเชื่อมโยงของยุทธศาสตร์

### ๖.๑ ยุทธศาสตร์การพัฒนาขององค์กรปกครองส่วนท้องถิ่นในเขตจังหวัดสระบุรี (พ.ศ. ๒๕๖๖ - ๒๕๗๐)

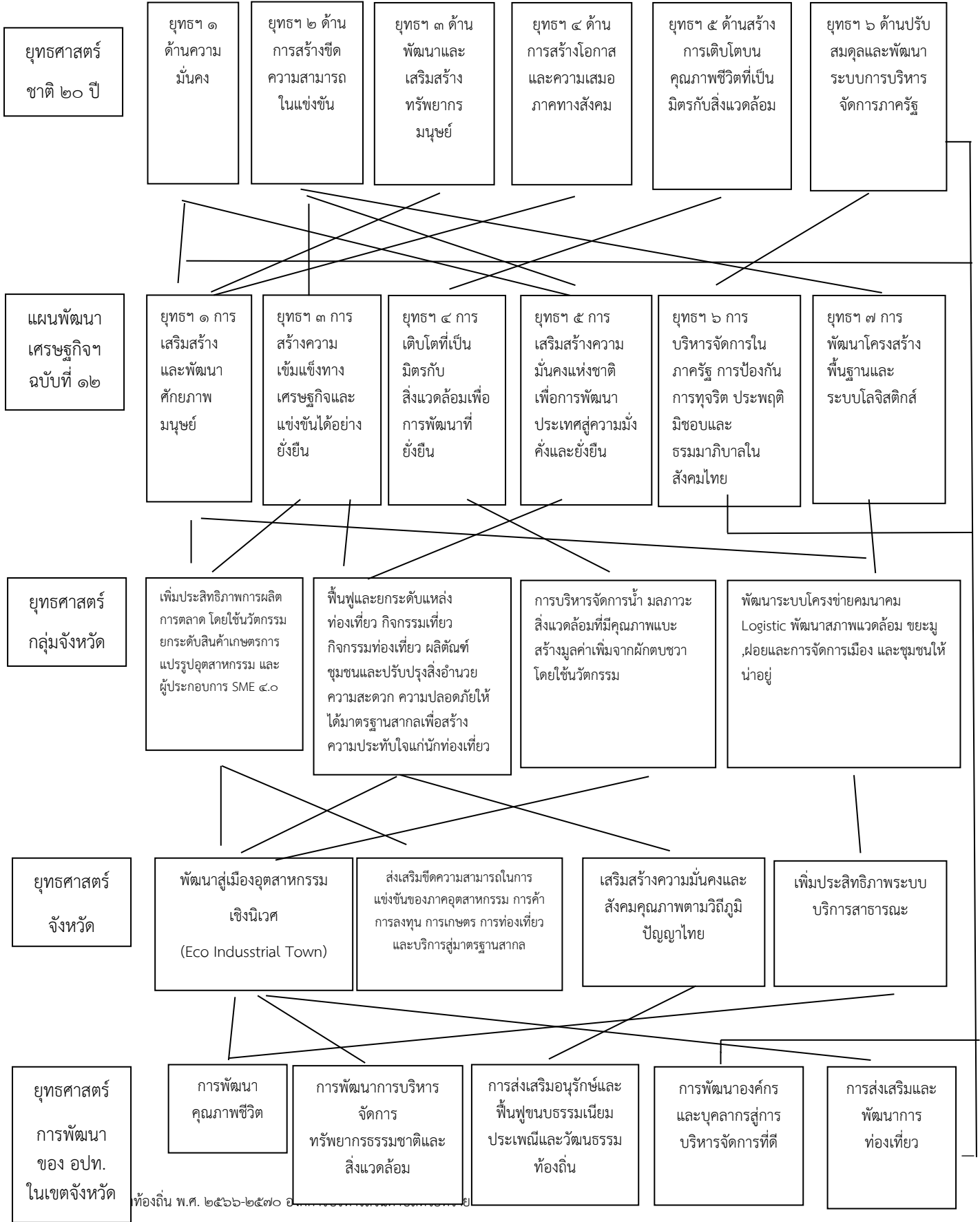

ยุทธศาสตร์  
การพัฒนา  
อบต.ห้วย  
ทราย

การส่งเสริม  
คุณภาพชีวิต

การบริหาร  
จัดการ  
ทรัพยากรธรรมชาติและ  
สิ่งแวดล้อม

การส่งเสริม  
อนุรักษ์และฟื้นฟู  
ขนบธรรมเนียม  
ประเพณีและ  
วัฒนธรรม

การพัฒนาองค์กร  
และบุคลากรภาครัฐ  
สู่การบริหารจัดการ  
ที่ดี

การพัฒนาการส่งเสริม  
และพัฒนากอง  
ท้องถิ่น

สร้างและ  
ซ่อมบำรุง  
โครงสร้าง  
พื้นฐาน

- โครงการส่งเสริมและพัฒนาอาชีพ
- โครงการส่งเสริมอาชีพปลูกผักปลอดสารพิษ
- โครงการช่วยเหลือประชาชนผู้ได้รับความเดือดร้อน
- โครงการฝึกอบรมอาสาสมัครป้องกันและภัยฝ่ายพลเรือน
- การป้องกันและลดอุบัติเหตุช่วงเทศกาล
- โครงการวันเด็กแห่งชาติ
- โครงการฝึกอบรมดูงานเพื่อพัฒนาคุณภาพชีวิตผู้สูงอายุ

- โครงการอนุรักษ์พันธุกรรมพืชฯ
- โครงการปลูกต้นไม้เพิ่มพืชที่สีเขียวลดโลกร้อนในเขตพื้นที่ตำบล
- โครงการส่งเสริมอนุรักษ์ฟื้นฟูทรัพยากรธรรมชาติและสิ่งแวดล้อม
- โครงการรณรงค์คัดแยกขยะอินทรีย์หรือขยะเปียก

- โครงการจัดงานศาสนาและพิธีวันสำคัญต่างๆ
- โครงการจัดงานประเพณีสงกรานต์รดน้ำดำหัวผู้สูงอายุ
- โครงการส่งเสริมประเพณีวันลอยกระทง
- โครงการหล่อเทียนพรรษา

- เสริมสร้างคุณธรรมจริยธรรมแก่บุคลากร
- ส่งเสริมประชาธิปไตยและการมีส่วนร่วมของบุคลากรผู้นำชุมชนและประชาชน
- โครงการกิจกรรมย่อยองเขตชุมชนเกี่ยวกับ
- โครงการเขตชุมชนปฏิบัติตามปรัชญาเศรษฐกิจพอเพียง

-จัดงานพิธีเปิดตลาดประชารัฐ

พัฒนาระบบ  
สาธารณสุข

- แข่งขันเดิน-วิ่งมินิมาราธอนต่อต้านยาเสพติด
- พัฒนาชุมชนน่าอยู่
- เสริมสร้างความมั่นคงและความปลอดภัยในชีวิตและทรัพย์สิน
- เสริมสร้างบริหารจัดการและอนุรักษ์ทรัพยากรธรรมชาติและสิ่งแวดล้อม
- ส่งเสริมปรับปรุงพัฒนาแหล่งท่องเที่ยว

- ฝึกอบรมเสริมสร้างการทำงานเป็นทีมเพื่อพัฒนาศักยภาพ
- เสริมสร้างความซื่อสัตย์สุจริตในการต่อต้านการทุจริต
- ค่าใช้จ่ายในการเลือกตั้งท้องถิ่น
- โครงการจัดทำแผนที่ภาษีและทะเบียนทรัพย์สิน
- จัดเวทีประชาคมระดับตำบลและหมู่บ้าน

๖.๒ แผนผังยุทธศาสตร์การพัฒนาขององค์กรปกครองส่วนท้องถิ่นในเขตจังหวัดสระบุรี  
(พ.ศ. ๒๕๖๖ - ๒๕๗๐)

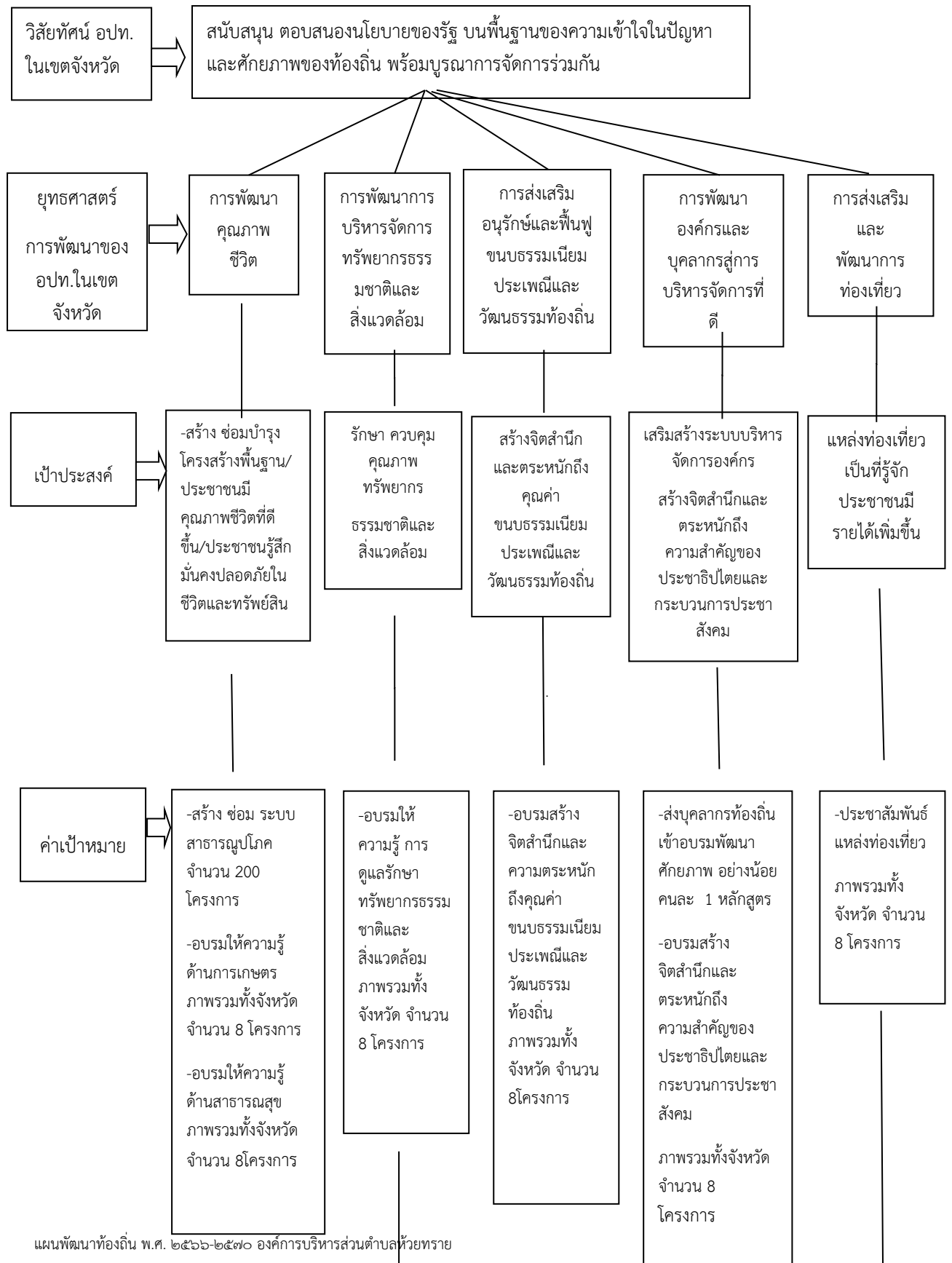

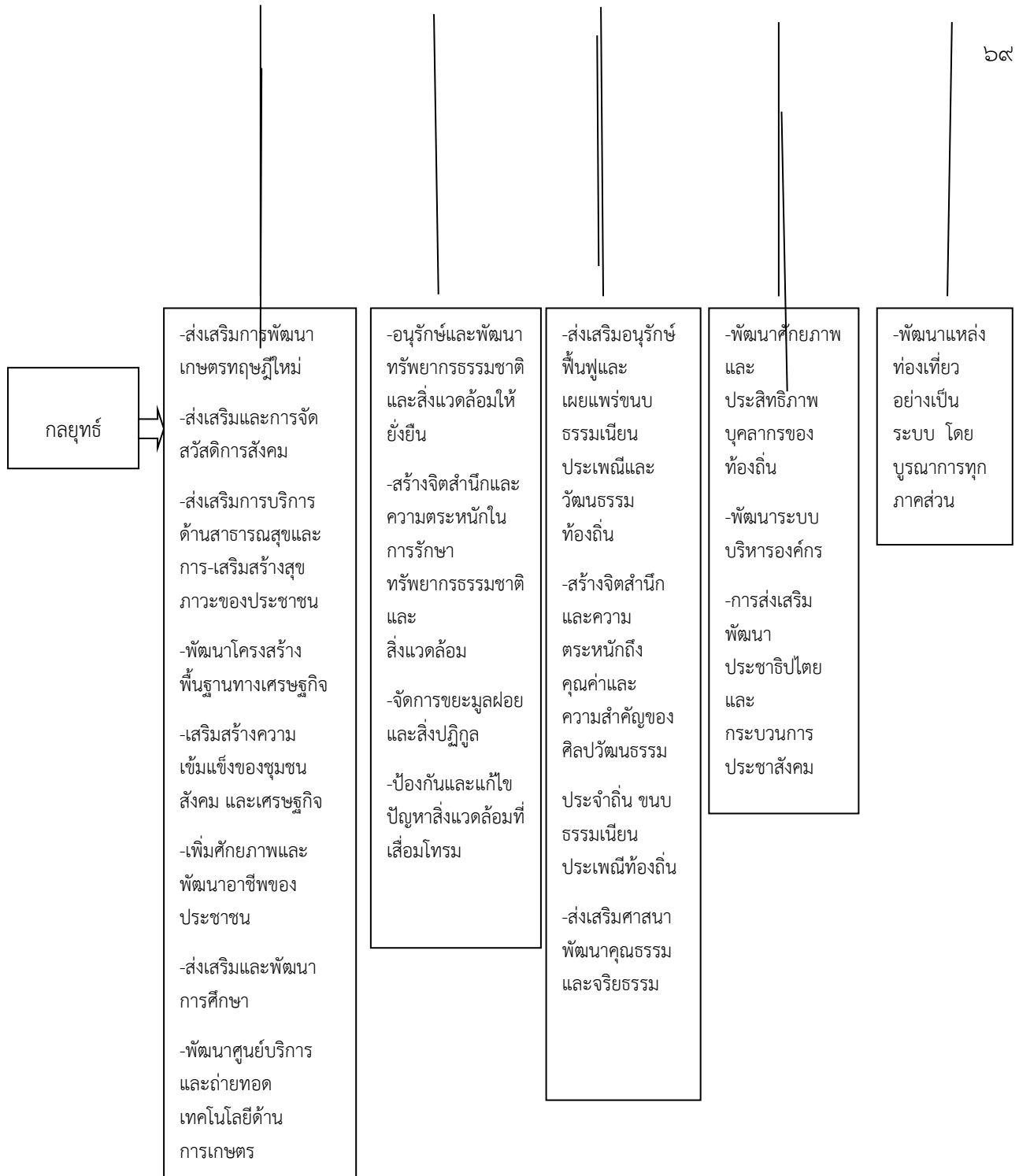

## การวิเคราะห์เพื่อพัฒนาท้องถิ่น

### ๑. การวิเคราะห์กรอบการจัดทำยุทธศาสตร์ขององค์กรปกครองส่วนท้องถิ่น

ผลการวิเคราะห์จุดแข็ง จุดอ่อน โอกาส และอุปสรรค เพื่อประเมินสถานภาพการพัฒนาในปัจจุบันและโอกาสการพัฒนาในอนาคตขององค์การบริหารส่วนตำบล ได้ดังนี้

#### จุดแข็ง

๑. ทำเลที่ตั้งทางภูมิศาสตร์เป็นพื้นที่เป็นที่ราบเชิงเขาและราบลุ่มบางส่วน เหมาะสำหรับการทำเกษตรกรรม เช่น ทำนา ทำสวน และปลูกพืช
๒. อยู่ติดกับเขตอุทยาน มีป่าไม้ ธรรมชาติค่อนข้างสมบูรณ์สามารถพัฒนาเป็นแหล่งท่องเที่ยวได้
๓. ไม่มีปัญหาด้านสภาพแวดล้อม เช่น อากาศเป็นพิษ น้ำเสีย และการกำจัดขยะมูลฝอยไม่ถูกสุขลักษณะ ซึ่งเป็นแหล่งทำลายสภาพแวดล้อม
๔. การดำเนินชีวิตของประชาชนส่วนใหญ่เป็นแบบวิถีชาวบ้าน เป็นสังคมเครือญาติ พอที่จะพึ่งพากันได้คนในชุมชนยังยึดถือปฏิบัติและสืบสานประเพณีวัฒนธรรมในท้องถิ่น มีวัดเป็นศูนย์รวมจิตใจของคนในชุมชน ผู้นำชุมชนเข้มแข็ง คนในชุมชนให้ความความเคารพนับถือผู้สูงอายุ
๕. มีแหล่งเงินทุนในระบบทั้งในชุมชน(กองทุนหมู่บ้าน)และนอกชุมชน (ธ.ก.ส., สหกรณ์การเกษตร) และนอกระบบ(นายทุน)

๖. การศึกษา คนในชุมชนมีการศึกษาโดยได้รับการศึกษาทั้งในระบบ (โรงเรียนวัดห้วยทราย และโรงเรียนหินกองวิทยาคม ศูนย์พัฒนาเด็กเล็ก อบต.ห้วยทราย) การศึกษานอกระบบ (กศน.)

๗. มีเส้นทางคมนาคมเชื่อมโยงระหว่างหมู่บ้านและภายนอก เป็นเส้นทางที่สำคัญในการลำเลียงพืชผลทางการเกษตรของเกษตรกร

๘. อยู่ใกล้เขตพื้นที่โรงงานอุตสาหกรรม ทำให้ประชาชนมีงานทำใกล้บ้าน

#### จุดอ่อน

๑. ประชาชนส่วนใหญ่มีส่วนร่วมน้อยในการวางแผนพัฒนา เพราะยังขาดความรู้ความเข้าใจในบทบาทหน้าที่ของตนเอง เช่น ยังไม่รู้จักรูปแบบการปกครองขาดความรู้ความคิดเห็นไม่มีเวลาต้องทำงาน

๒. ปัญหาด้านโครงสร้างพื้นฐานยังไม่เพียงพอต่อความต้องการของประชาชน เช่น ถนน ไฟฟ้า สาธารณะ โทรศัพท์ และน้ำประปา เส้นทางคมนาคมยังไม่สะดวกเท่าที่ควร ถนนบางสายมีสภาพพื้นที่แคบไม่สามารถขยายพื้นที่ได้

๓. น้ำใช้เพื่อการเกษตรกรรมยังไม่เพียงพอต่อความต้องการของเกษตรกร โดยเฉพาะช่วงหน้าแล้ง

๔. งบประมาณมีจำนวนจำกัดและขาดการสนับสนุนงบประมาณในการดำเนินโครงการขนาดใหญ่

๕. ปัญหาการใช้ทรัพยากรธรรมชาติและการทำลายสิ่งแวดล้อมที่เพิ่มมากขึ้น

๖. การเจริญเติบโตของชุมชนเมืองและมีแรงงานต่างด้าวหรือประชากรแฝงค่อนข้างมากทำให้เกิดปัญหาสิ่งแวดล้อมและโรคติดต่อได้มากขึ้น

#### โอกาส

๑. พระราชบัญญัติกำหนดแผนและขั้นตอนการกระจายอำนาจให้แก่องค์กรปกครองส่วนท้องถิ่น พ.ศ.๒๕๔๒ กำหนดให้องค์กรปกครองส่วนท้องถิ่นมีอำนาจหน้าที่ในการจัดระบบบริการสาธารณะเพื่อประโยชน์ของประชาชนในท้องถิ่น

๗๑

๒. นโยบายของรัฐเข้าถึงประชาชน เช่น ด้านการแก้ไขปัญหาความยากจน การส่งเสริมการมีส่วนร่วม ภูมิปัญญาท้องถิ่น การท่องเที่ยว เป็นต้น โดยนโยบายดังกล่าวเอื้อต่อการพัฒนาตำบลต่อไป

๓. การสร้างความเข้มแข็งตามระบบเศรษฐกิจแบบพอเพียง

๔. ได้รับการสนับสนุนจากภาครัฐในเรื่องเทคโนโลยี วิชาการ เกี่ยวกับทางการเกษตร

๕. ได้รับความร่วมมือจาก หน่วยงานราชการ องค์กรของรัฐและเอกชนกับประชาชนในพื้นที่ ในการร่วมมือกันพัฒนาพื้นที่

๖. ได้รับการสนับสนุนจากหน่วยงานของรัฐในเรื่องงบประมาณ

#### อุปสรรค

๑. สภาวะการณ์ทางเศรษฐกิจในระดับประเทศในระดับภูมิภาคส่งผลกระทบต่อการพัฒนาท้องถิ่น

๒. กฎหมาย ระเบียบ ข้อบังคับ มีการเปลี่ยนแปลงตลอดเวลา

๓. ภาระหน้าที่เพิ่มมากขึ้นตามภารกิจที่ได้รับถ่ายโอน

๔. การจัดสรรงบประมาณและระยะเวลาเบิกจ่ายไม่เหมาะสมกับเวลาดำเนินการ

๕. ปัญหาราคาน้ำมันและเชื้อเพลิง ภัยธรรมชาติซ้ำซาก (น้ำท่วม, ภัยแล้ง) มีผลกระทบต่อ การประกอบอาชีพ

๖. การรับวัฒนธรรมตะวันตก ทำให้ค่านิยมของประชาชนเปลี่ยนไป

## ๖. ความเชื่อมโยงของยุทธศาสตร์

### ๖.๑ ยุทธศาสตร์การพัฒนาขององค์กรปกครองส่วนท้องถิ่นในเขตจังหวัดสระบุรี (พ.ศ. ๒๕๖๖ - ๒๕๗๐)

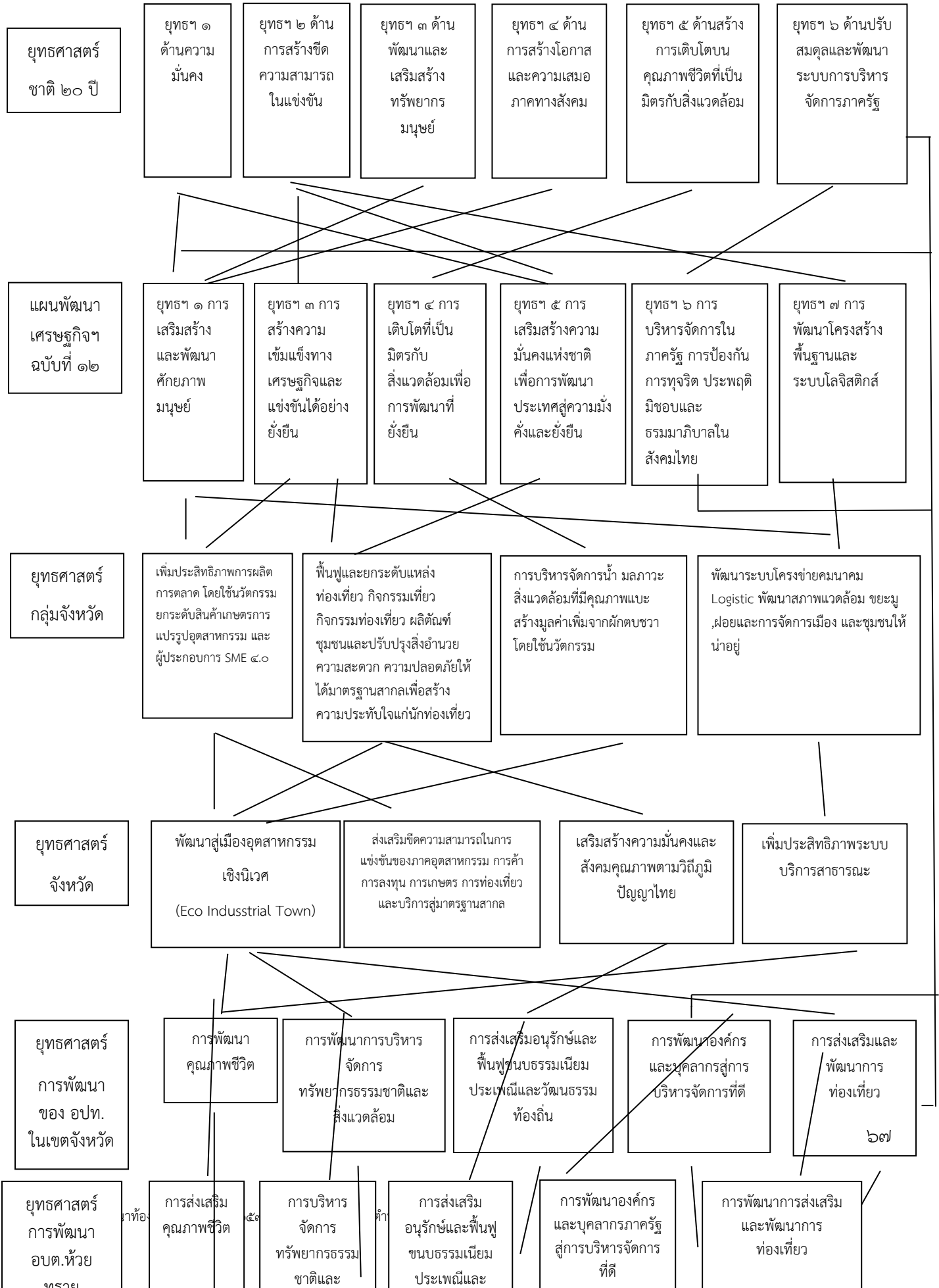



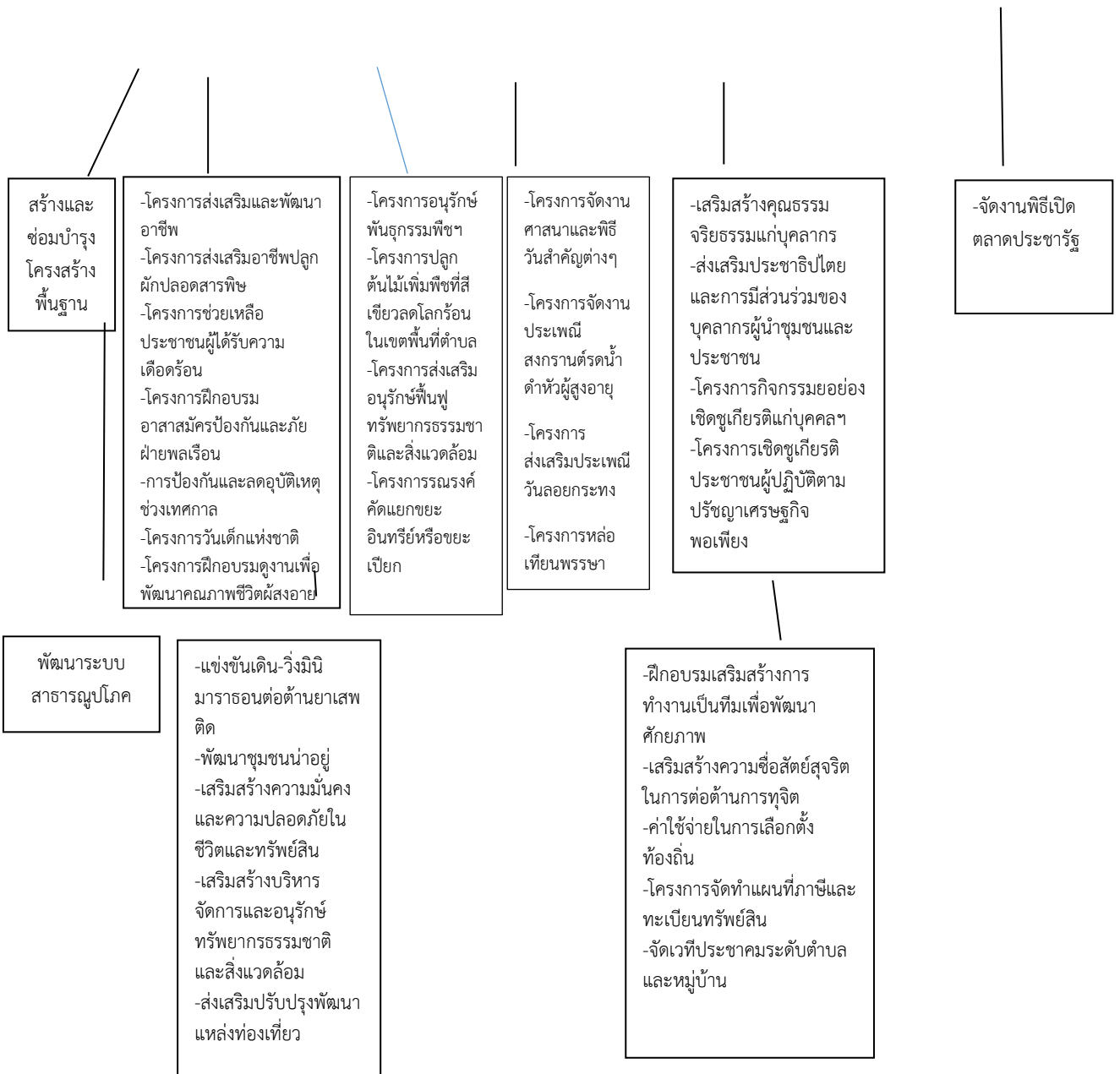

## ๖.๒ แผนผังยุทธศาสตร์การพัฒนาขององค์กรปกครองส่วนท้องถิ่นในเขตจังหวัดสระบุรี (พ.ศ. ๒๕๖๖ - ๒๕๗๐)

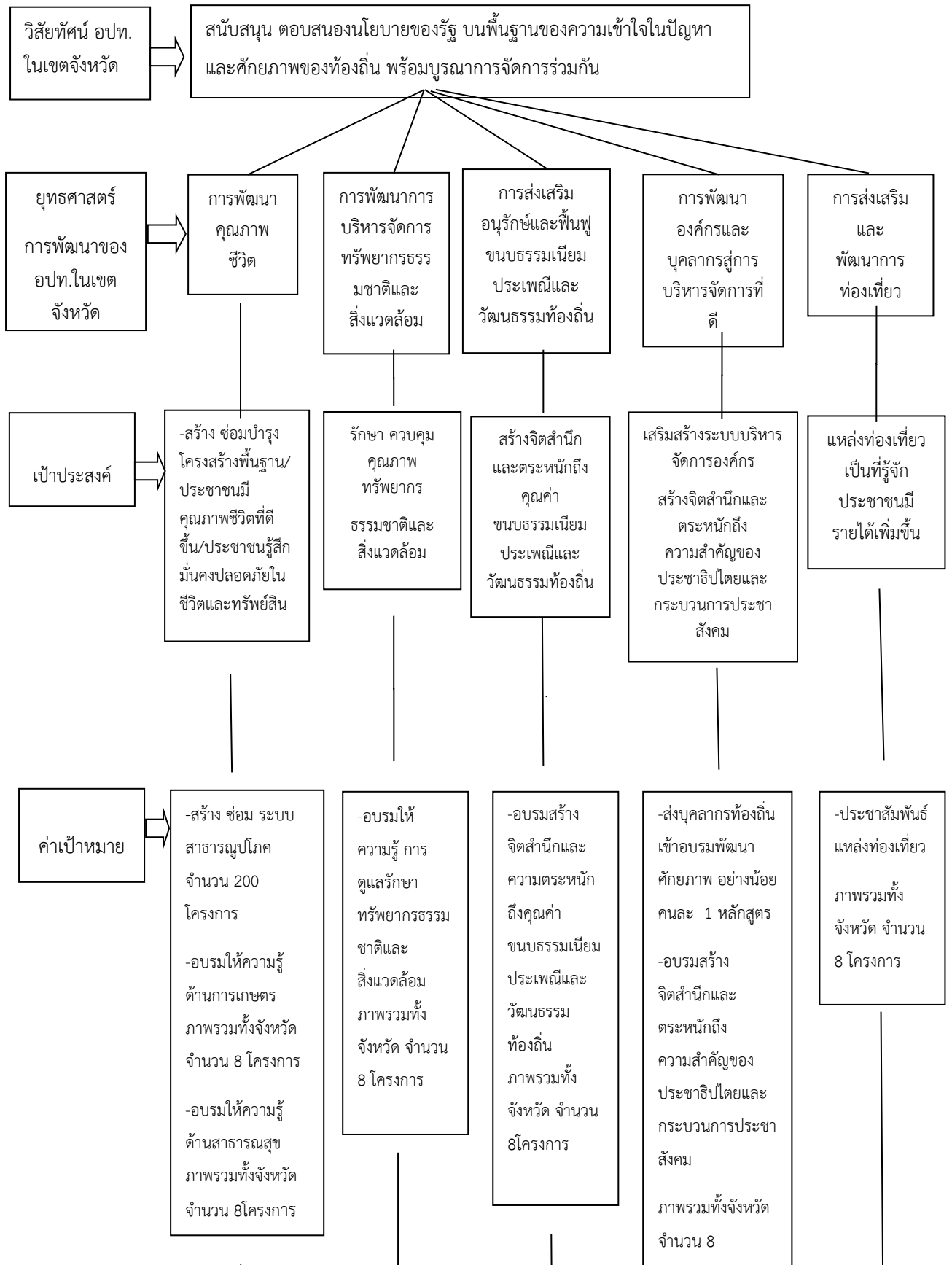

กลยุทธ์

<ul style="list-style-type: none"> <li>-ส่งเสริมการพัฒนาเกษตรทฤษฎีใหม่</li> <li>-ส่งเสริมและการจัดสวัสดิการสังคม</li> <li>-ส่งเสริมการบริการด้านสาธารณสุขและการเสริมสร้างสุขภาพของประชาชน</li> <li>-พัฒนาโครงสร้างพื้นฐานทางเศรษฐกิจ</li> <li>-เสริมสร้างความเข้มแข็งของชุมชนสังคม และเศรษฐกิจ</li> <li>-เพิ่มศักยภาพและพัฒนาอาชีพของประชาชน</li> <li>-ส่งเสริมและพัฒนาการศึกษา</li> <li>-พัฒนาศูนย์บริการ</li> </ul>	<ul style="list-style-type: none"> <li>-อนุรักษ์และพัฒนาทรัพยากรธรรมชาติและสิ่งแวดล้อมให้ยั่งยืน</li> <li>-สร้างจิตสำนึกและความตระหนักในการรักษาทรัพยากรธรรมชาติและสิ่งแวดล้อม</li> <li>-จัดการขยะมูลฝอยและสิ่งปฏิกูล</li> <li>-ป้องกันและแก้ไขปัญหาสังแวดล้อมที่เสื่อมโทรม</li> </ul>	<ul style="list-style-type: none"> <li>-ส่งเสริมอนุรักษ์ฟื้นฟูและเผยแพร่ขนบธรรมเนียมประเพณีและวัฒนธรรมท้องถิ่น</li> <li>-สร้างจิตสำนึกและความตระหนักถึงคุณค่าและความสำคัญของศิลปวัฒนธรรมประจำถิ่น ขนบธรรมเนียมประเพณีท้องถิ่น</li> <li>-ส่งเสริมศาสนาพัฒนาคุณธรรมและจริยธรรม</li> </ul>	<ul style="list-style-type: none"> <li>-พัฒนาศักยภาพและประสิทธิภาพบุคลากรของท้องถิ่น</li> <li>-พัฒนาระบบบริหารองค์กร</li> <li>-การส่งเสริมพัฒนาประชาธิปไตยและกระบวนการ</li> </ul>	<ul style="list-style-type: none"> <li>-พัฒนาแหล่งท่องเที่ยวอย่างเป็นระบบ โดยบูรณาการทุกภาคส่วน</li> </ul>
---	--	---	---	--

## การวิเคราะห์เพื่อพัฒนาท้องถิ่น

### ๑. การวิเคราะห์กรอบการจัดทำยุทธศาสตร์ขององค์กรปกครองส่วนท้องถิ่น

ผลการวิเคราะห์จุดแข็ง จุดอ่อน โอกาส และอุปสรรค เพื่อประเมินสถานภาพการพัฒนาในปัจจุบันและโอกาสการพัฒนาในอนาคตขององค์การบริหารส่วนตำบล ได้ดังนี้

#### จุดแข็ง

๑. ทำเลที่ตั้งทางภูมิศาสตร์เป็นพื้นที่เป็นที่ราบเชิงเขาและราบลุ่มบางส่วน เหมาะสำหรับการทำเกษตรกรรม เช่น ทำนา ทำสวน และปลูกพืช
๒. อยู่ติดกับเขตอุทยาน มีป่าไม้ ธรรมชาติค่อนข้างสมบูรณ์สามารถพัฒนาเป็นแหล่งท่องเที่ยวได้
๓. ไม่มีปัญหาด้านสภาพแวดล้อม เช่น อากาศเป็นพิษ น้ำเสีย และการกำจัดขยะมูลฝอยไม่ถูกสุขลักษณะ ซึ่งเป็นแหล่งทำลายสภาพแวดล้อม
๔. การดำเนินชีวิตของประชาชนส่วนใหญ่เป็นแบบวิถีชาวบ้าน เป็นสังคมเครือญาติ พอที่จะพึ่งพากันได้คนในชุมชนยังยึดถือปฏิบัติและสืบสานประเพณีวัฒนธรรมในท้องถิ่น มีวัดเป็นศูนย์รวมจิตใจของคนในชุมชน ผู้นำชุมชนเข้มแข็ง คนในชุมชนให้ความความเคารพนับถือผู้สูงอายุ
๕. มีแหล่งเงินทุนในระบบทั้งในชุมชน(กองทุนหมู่บ้าน)และนอกชุมชน (ธ.ก.ส., สหกรณ์การเกษตร) และนอกระบบ(นายทุน)
๖. การศึกษา คนในชุมชนมีการศึกษาโดยได้รับการศึกษาทั้งในระบบ (โรงเรียนวัดห้วยทราย และโรงเรียนหินกองวิทยาคม ศูนย์พัฒนาเด็กเล็ก อบต.ห้วยทราย) การศึกษานอกระบบ (กศน.)
๗. มีเส้นทางคมนาคมเชื่อมโยงระหว่างหมู่บ้านและภายนอก เป็นเส้นทางที่สำคัญในการลำเลียงพืชผลทางการเกษตรของเกษตรกร
๘. อยู่ใกล้เขตพื้นที่โรงงานอุตสาหกรรม ทำให้ประชาชนมีงานทำใกล้บ้าน

#### จุดอ่อน

๑. ประชาชนส่วนใหญ่มีส่วนร่วมน้อยในการวางแผนพัฒนา เพราะยังขาดความรู้ความเข้าใจในบทบาทหน้าที่ของตนเอง เช่น ยังไม่รู้จักรูปแบบการปกครองขาดความรู้ความคิดเห็นไม่มีเวลาต้องทำงาน
๒. ปัญหาด้านโครงสร้างพื้นฐานยังไม่เพียงพอต่อความต้องการของประชาชน เช่น ถนน ไฟฟ้า สาธารณะ โทรศัพท์ และน้ำประปา เส้นทางคมนาคมยังไม่สะดวกเท่าที่ควร ถนนบางสายมีสภาพพื้นที่แคบไม่สามารถขยายพื้นที่ได้
๓. น้ำใช้เพื่อการเกษตรกรรมยังไม่เพียงพอต่อความต้องการของเกษตรกร โดยเฉพาะช่วงหน้าแล้ง
๔. งบประมาณมีจำนวนจำกัดและขาดการสนับสนุนงบประมาณในการดำเนินโครงการขนาดใหญ่
๕. ปัญหาการใช้ทรัพยากรธรรมชาติและการทำลายสิ่งแวดล้อมที่เพิ่มมากขึ้น
๖. การเจริญเติบโตของชุมชนเมืองและมีแรงงานต่างด้าวหรือประชากรแฝงค่อนข้างมากทำให้เกิดปัญหาสิ่งแวดล้อมและโรคติดต่อได้มากขึ้น

#### โอกาส

๑. พระราชบัญญัติกำหนดแผนและขั้นตอนการกระจายอำนาจให้แก่องค์กรปกครองส่วนท้องถิ่น พ.ศ.๒๕๔๒ กำหนดให้องค์กรปกครองส่วนท้องถิ่นมีอำนาจหน้าที่ในการจัดระบบบริการสาธารณะเพื่อประโยชน์ของประชาชนในท้องถิ่น

๒. นโยบายของรัฐเข้าถึงประชาชน เช่น ด้านการแก้ไขปัญหาความยากจน การส่งเสริมการมีส่วนร่วม ภูมิปัญญาท้องถิ่น การท่องเที่ยว เป็นต้น โดยนโยบายดังกล่าวเอื้อต่อการพัฒนาต่อไป
๓. การสร้างความเข้มแข็งตามระบบเศรษฐกิจแบบพอเพียง
๔. ได้รับการสนับสนุนจากภาครัฐในเรื่องเทคโนโลยี วิชาการ เกี่ยวกับทางการเกษตร
๕. ได้รับความร่วมมือจาก หน่วยงานราชการ องค์กรของรัฐและเอกชนกับประชาชนในพื้นที่ ในการร่วมมือกันพัฒนาพื้นที่
๖. ได้รับการสนับสนุนจากหน่วยงานของรัฐในเรื่องงบประมาณ

### **อุปสรรค**

๑. สภาพการณ์ทางเศรษฐกิจในระดับประเทศในระดับภูมิภาคส่งผลกระทบต่อพัฒนาท้องถิ่น
๒. กฎหมาย ระเบียบ ข้อบังคับ มีการเปลี่ยนแปลงตลอดเวลา
๓. ภาระหน้าที่เพิ่มมากขึ้นตามภารกิจที่ได้รับถ่ายโอน
๔. การจัดสรรงบประมาณและระยะเวลาเบิกจ่ายไม่เหมาะสมกับเวลาดำเนินการ
๕. ปัญหาราคาน้ำมันและเชื้อเพลิง ภัยธรรมชาติซ้ำซาก (น้ำท่วม, ภัยแล้ง) มีผลกระทบต่อประกอบอาชีพ
๖. การรับวัฒนธรรมตะวันตก ทำให้ค่านิยมของประชาชนเปลี่ยนไป

## ส่วนที่ ๓

### การนำแผนพัฒนาท้องถิ่นไปสู่การปฏิบัติ

#### ยุทธศาสตร์การพัฒนาและแผนงาน

ที่	ยุทธศาสตร์	ด้าน	แผนงาน	หน่วยงาน รับผิดชอบ หลัก	หน่วยงาน สนับสนุน
๑	การพัฒนาคุณภาพชีวิต	บริหารทั่วไป	การรักษาความสงบภายใน	สำนักปลัด	กองช่าง/ กองคลัง
		บริการชุมชนและสังคม	การศึกษา สาธารณสุข เคหะและชุมชน สร้างความเข้มแข็งของชุมชน สร้างความเข้มแข็งของชุมชน การศาสนาวัฒนธรรมและ นันทนาการ	สำนักปลัด	กองช่าง/ กองคลัง
๒	การพัฒนาตามปรัชญา เศรษฐกิจพอเพียง	บริการชุมชนและสังคม	สร้างความเข้มแข็งของชุมชน	สำนักปลัด	กองช่าง/ กองคลัง
		เศรษฐกิจ	การเกษตร	สำนักปลัด	กองช่าง/ กองคลัง
๓	พัฒนาการบริหาร จัดการ ทรัพยากรธรรมชาติ และสิ่งแวดล้อม	บริการชุมชนและสังคม	สาธารณสุข	สำนักปลัด	กองช่าง/ กองคลัง
๔	พัฒนาด้านอนุรักษ์ ฟื้นฟูศาสนา ศิลปวัฒนธรรม ขนบธรรมเนียม ประเพณีและภูมิ ปัญญาท้องถิ่นและ ส่งเสริมพัฒนาการ ท่องเที่ยว	บริการชุมชนและสังคม	การเกษตร	สำนักปลัด	กองช่าง/ กองคลัง
๕	พัฒนาองค์กรและ บุคลากรภาครัฐสู่การ บริหารจัดการที่ดีและ การส่งเสริมพัฒนา ประชาธิปไตยและ กระบวนการประชา สังคม	บริหารทั่วไป	งานบริหารทั่วไป	สำนักปลัด	กองช่าง/ กองคลัง
		บริการชุมชนและสังคม	การศึกษา	สำนักปลัด	กองช่าง/ กองคลัง
		งบกลาง	งบกลาง	สำนักปลัด	กองช่าง/ กองคลัง
รวม	จำนวน.....โครงการ	.....	.....	.....	.....

บัญชีสรุปโครงการ

แบบ ผ.๐๑

แผนพัฒนาท้องถิ่น (พ.ศ.๒๕๖๖-๒๕๗๐)

องค์การบริหารส่วนตำบลห้วยทราย อำเภอนองแคว จังหวัดสระบุรี

ยุทธศาสตร์	ปี ๒๕๖๖		ปี ๒๕๖๗		ปี ๒๕๖๘		ปี ๒๕๖๙		ปี ๒๕๗๐		รวม ๕ ปี	
	จำนวนโครงการ	งบประมาณ (บาท)	จำนวนโครงการ	งบประมาณ (บาท)	จำนวนโครงการ	งบประมาณ (บาท)	จำนวนโครงการ	งบประมาณ (บาท)	จำนวนโครงการ	งบประมาณ (บาท)	จำนวนโครงการ	งบประมาณ (บาท)
๑) ยุทธศาสตร์ ๑ การพัฒนาคุณภาพชีวิต												
๑.๑ แผนงานงบกลาง	๗	๑๖,๙๑๐,๐๐๐	๗	๑๓,๔๑๐,๐๐๐	๗	๑๗,๙๑๐,๐๐๐	๗	๑๘,๔๑๐,๐๐๐	๗	๑๘,๙๑๐,๐๐๐	๓๕	๘๕,๕๕๐,๐๐๐
๑.๓ แผนงานการรักษาความสงบภายใน	๕	๘๒๐,๐๐๐	๕	๘๒๐,๐๐๐	๕	๘๒๐,๐๐๐	๕	๘๒๐,๐๐๐	๕	๘๒๐,๐๐๐	๒๕	๔,๑๐๐,๐๐๐
๑.๔ แผนงานการศึกษา	๑๒	๔,๒๖๓,๕๐๐	๑๑	๓,๘๖๓,๕๐๐	๑๑	๓,๘๖๓,๕๐๐	๑๑	๓,๘๖๓,๕๐๐	๑๑	๓,๘๖๓,๕๐๐	๕๖	๑๙,๗๑๗,๕๐๐
๑.๕ แผนงานสาธารณสุข	๓	๒๖๐,๐๐๐	๓	๒๖๐,๐๐๐	๓	๒๗๐,๐๐๐	๓	๒๗๐,๐๐๐	๓	๒๗๐,๐๐๐	๑๕	๑,๓๓๐,๐๐๐
๑.๖ แผนงานสังคมสงเคราะห์	๑๓	๔,๒๗๐,๐๐๐	๑๑	๑,๐๗๐,๐๐๐	๑๑	๑,๒๓๐,๐๐๐	๑๑	๑,๒๓๐,๐๐๐	๑๑	๑,๒๓๐,๐๐๐	๕๗	๙,๐๓๐,๐๐๐
๑.๗ แผนงานเคหะและชุมชน	๔๓	๔,๕๙๒,๐๐๐	๑๓	๒,๑๑๙,๐๐๐	๑๓	๑,๗๔๐,๐๐๐	๘	๑,๓๘๐,๐๐๐	๑๒	๑,๓๓๐,๐๐๐	๘๙	๑๑,๑๖๑,๐๐๐
๑.๘ แผนงานสร้างความเข้มแข็งของชุมชน	๑๔	๓๐๐,๐๐๐	๑๐	๓๒๐,๐๐๐	๑๐	๔๔๐,๐๐๐	๑๐	๓๔๐,๐๐๐	๙	๓๒๐,๐๐๐	๕๓	๑,๗๒๐,๐๐๐
๑.๙ แผนงานศาสนา วัฒนธรรม และนันทนาการ	๗	๖๑๕,๐๐๐	๗	๖๑๕,๐๐๐	๗	๖๑๕,๐๐๐	๗	๖๑๕,๐๐๐	๗	๖๑๕,๐๐๐	๓๕	๓,๐๗๕,๐๐๐
๑.๑๐ แผนงานอุตสาหกรรมและการโยธา	๓๘	๑๐,๖๑๒,๐๐๐	๓	๘๗๐,๐๐๐	๑	๘๓๖,๐๐๐	๐	๐	๐	๐	๔๒	๑๒,๓๑๘,๐๐๐
๑.๑๑ แผนงานการเกษตร	๗	๕๙๐,๐๐๐	๗	๕๙๐,๐๐๐	๗	๕๙๐,๐๐๐	๗	๕๙๐,๐๐๐	๗	๕๙๐,๐๐๐	๓๕	๒,๙๕๐,๐๐๐
รวม	๑๔๙	๔๓,๒๓๒,๕๐๐	๗๗	๒๓,๙๓๗,๕๐๐	๗๕	๒๘,๓๑๔,๕๐๐	๖๙	๒๗,๕๑๘,๕๐๐	๗๒	๒๗,๙๔๘,๕๐๐	๔๔๒	๑๕๐,๙๕๑,๕๐๐

บัญชีสรุปโครงการ  
แผนพัฒนาท้องถิ่น (พ.ศ.๒๕๖๖-๒๕๗๐)

แบบ ผ.๐๑

องค์การบริหารส่วนตำบลห้วยทราย อำเภอหนองแค จังหวัดสระบุรี

ยุทธศาสตร์	ปี ๒๕๖๖		ปี ๒๕๖๗		ปี ๒๕๖๘		ปี ๒๕๖๙		ปี ๒๕๗๐		รวม ๕ ปี	
	จำนวนโครงการ	งบประมาณ (บาท)	จำนวนโครงการ	งบประมาณ (บาท)	จำนวนโครงการ	งบประมาณ (บาท)	จำนวนโครงการ	งบประมาณ (บาท)	จำนวนโครงการ	งบประมาณ (บาท)	จำนวนโครงการ	งบประมาณ (บาท)
๒) ยุทธศาสตร์ ๒ การพัฒนาการบริหาร												
จัดการทรัพยากรธรรมชาติและสิ่งแวดล้อม												
๒.๑ แผนงานเคหะและชุมชน	๘	๙๘๐,๐๐๐	๖	๒๘๐,๐๐๐	๕	๑๘๐,๐๐๐	๕	๑๘๐,๐๐๐	๕	๑๘๐,๐๐๐	๒๙	๑,๘๐๐,๐๐๐
รวม	๘	๙๘๐,๐๐๐	๖	๒๘๐,๐๐๐	๕	๑๘๐,๐๐๐	๕	๑๘๐,๐๐๐	๕	๑๘๐,๐๐๐	๒๙	๑,๘๐๐,๐๐๐
๔) ยุทธศาสตร์ ๔ การพัฒนาองค์กร												
และบุคลากรภาครัฐผู้กำกับการบริหารจัดการที่ดี												
๔.๑ แผนงานบริหารงานทั่วไป	๒๐	๘,๗๗๕,๐๐๐	๑๙	๘๒๗,๕๐๐	๑๗	๑,๗๗๕,๐๐๐	๑๗	๑,๗๗๕,๐๐๐	๑๗	๑,๗๗๕,๐๐๐	๙๐	๑๔,๙๒๗,๕๐๐
รวม	๒๐	๘,๗๗๕,๐๐๐	๑๙	๘๒๗,๕๐๐	๑๗	๑,๗๗๕,๐๐๐	๑๗	๑,๗๗๕,๐๐๐	๑๗	๑,๗๗๕,๐๐๐	๙๐	๑๔,๙๒๗,๕๐๐



บัญชีสรุปโครงการ  
แผนพัฒนาท้องถิ่น (พ.ศ.๒๕๖๖-๒๕๗๐)

แบบ ผ.๐๑

องค์การบริหารส่วนตำบลห้วยทราย อำเภอหนองแค จังหวัดสระบุรี

ยุทธศาสตร์	ปี ๒๕๖๖		ปี ๒๕๖๗		ปี ๒๕๖๘		ปี ๒๕๖๙		ปี ๒๕๗๐		รวม ๕ ปี	
	จำนวนโครงการ	งบประมาณ (บาท)	จำนวนโครงการ	งบประมาณ (บาท)	จำนวนโครงการ	งบประมาณ (บาท)	จำนวนโครงการ	งบประมาณ (บาท)	จำนวนโครงการ	งบประมาณ (บาท)	จำนวนโครงการ	งบประมาณ (บาท)
๕) ยุทธศาสตร์ ๕ การพัฒนาการส่งเสริม												
และพัฒนาการท่องเที่ยว												
๕.๑ แผนงานบริหารทั่วไป	๒๐	๘,๕๗๕,๐๐๐	๑๙	๘,๐๗๕,๐๐๐	๑๙	๘,๐๗๕,๐๐๐	๑๙	๘,๐๕๕,๐๐๐	๑๙	๘,๐๗๕,๐๐๐	๙๖	๓๓,๖๐๕,๐๐๐
รวม	๒๐	๘,๕๗๕,๐๐๐	๑๙	๘,๐๗๕,๐๐๐	๑๙	๘,๐๗๕,๐๐๐	๑๙	๘,๐๕๕,๐๐๐	๑๙	๘,๐๗๕,๐๐๐	๙๖	๓๓,๖๐๕,๐๐๐



## องค์การบริหารส่วนตำบลห้วยทราย อำเภอหนองแค จังหวัดสระบุรี

ยุทธศาสตร์	ปี ๒๕๖๖		ปี ๒๕๖๗		ปี ๒๕๖๘		ปี ๒๕๖๙		ปี ๒๕๗๐		รวม ๕ ปี	
	จำนวน โครงการ	งบประมาณ (บาท)	จำนวน โครงการ	งบประมาณ (บาท)	จำนวน โครงการ	งบประมาณ (บาท)	จำนวน โครงการ	งบประมาณ (บาท)	จำนวน โครงการ	งบประมาณ (บาท)	จำนวน โครงการ	งบประมาณ (บาท)
โครงการพัฒนาที่นำมาจาก แผนพัฒนาหมู่บ้าน	๕	๖๕๐,๐๐๐	๔	๔๕๐,๐๐๐	๔	๔๕๐,๐๐๐	๔	๔๕๐,๐๐๐	๔	๖๕๐,๐๐๐	๒๑	๒,๖๕๐,๐๐๐
รวมทั้งสิ้น	๕	๖๕๐,๐๐๐	๔	๔๕๐,๐๐๐	๔	๔๕๐,๐๐๐	๔	๔๕๐,๐๐๐	๔	๖๕๐,๐๐๐	๒๑	๒,๖๕๐,๐๐๐

## บัญชีสรุป

## โครงการเกินศักยภาพ

แผนพัฒนาท้องถิ่น (พ.ศ.๒๕๖๖ - ๒๕๗๐)

## องค์การบริหารส่วนตำบลห้วยทราย อำเภอหนองแค จังหวัดสระบุรี

ยุทธศาสตร์	ปี ๒๕๖๖		ปี ๒๕๖๗		ปี ๒๕๖๘		ปี ๒๕๖๙		ปี ๒๕๗๐		รวม ๕ ปี	
	จำนวนโครงการ	งบประมาณ (บาท)	จำนวนโครงการ	งบประมาณ (บาท)	จำนวนโครงการ	งบประมาณ (บาท)	จำนวนโครงการ	งบประมาณ (บาท)	จำนวนโครงการ	งบประมาณ (บาท)	จำนวนโครงการ	งบประมาณ (บาท)
๑) ยุทธศาสตร์ ๑ การพัฒนาคุณภาพชีวิต												
๑.๑ แผนงานอุตสาหกรรมและโยธา	๓	๒๔,๑๖๓,๒๒๘.๘๖	-	-	-	-	-	-	-	-	๓	๒๔,๑๖๓,๒๒๘.๘๖
รวม	๓	๒๔,๑๖๓,๒๒๘.๘๖	-	-	-	-	-	-	-	-	๓	๒๔,๑๖๓,๒๒๘.๘๖

บัญชีสรุปบัญชีครุภัณฑ์  
แผนพัฒนาท้องถิ่น (พ.ศ.๒๕๖๖ - ๒๕๗๐)

องค์การบริหารส่วนตำบลห้วยทราย อำเภอหนองแค จังหวัดสระบุรี

ยุทธศาสตร์	ปี ๒๕๖๖		ปี ๒๕๖๗		ปี ๒๕๖๘		ปี ๒๕๖๙		ปี ๒๕๗๐		รวม ๕ ปี	
	จำนวนโครงการ	งบประมาณ (บาท)	จำนวนโครงการ	งบประมาณ (บาท)	จำนวนโครงการ	งบประมาณ (บาท)	จำนวนโครงการ	งบประมาณ (บาท)	จำนวนโครงการ	งบประมาณ (บาท)	จำนวนโครงการ	งบประมาณ (บาท)
แผนงานบริหารงานทั่วไป	๒	๒๗,๐๐๐	-	-	๒	๒๗,๐๐๐	-	-	๒	๒๗,๐๐๐	๖.๐๐	๘๑,๐๐๐.๐๐
แผนงานการรักษาความสงบภายใน	๕	๑๘๒,๐๐๐	๓	๑๒๐,๐๐๐	๔	๑๒๔,๐๐๐	๓	๑๒๐,๐๐๐	๒	๑๑๔,๐๐๐	๑๗.๐๐	๖๖๐,๐๐๐
แผนงานสาธารณสุข และสิ่งแวดล้อม	๕	๑,๔๗๘,๐๐๐	๑	๑๙,๐๐๐	๑	๑๙,๐๐๐	๑	๑๙,๐๐๐	๑	๑๙,๐๐๐	๙.๐๐	๑,๕๕๕,๐๐๐
แผนงานการเกษตร	๑	๑๗,๐๐๐	๑	๑๗,๐๐๐	๑	๑๗,๐๐๐	-	-	๑	๑๗,๐๐๐	๔.๐๐	๖๘,๐๐๐
รวม	๑๓	๑,๙๐๔,๐๐๐	๕	๑๕๖,๐๐๐	๘	๑๘๗,๐๐๐	๔	๑๓๙,๐๐๐	๖	๑๑๗,๐๐๐	๒๗.๐๐	๒,๓๖๓,๐๐๐